BIBLIOTECA „ASTRA" SIBIU

Tribuna Sporturilor

SUPLIMENT SĂPTĂMÎNAL DE INFORMARE SPORTIVĂ AL COTIDIANULUI INDEPENDENT TRIBUNA

Anul II, nr. 44, 6—13 ian. 1991, 4 pagini, Prețul: 3 lei

„La sportiva nr. 1 a județului se privește cu alți ochi!"

Ancheta specialiștilor a desemnat-o pe atleta **Claudia Isailă** de la C.S.Ș. „Șoimii" drept cea mai bună sportivă a județului Sibiu în anul 1990. Născută la 17 iulie 1973 în Sibiu, Claudia a fost selecționată pentru sportul de performanță la vîrsta de 10 ani, pe cînd era elevă în clasa a IV-a a Școlii Generale Nr. 5, acolo unde un director inimos, l-am numit pe profesorul Gheorghe Fleacă, le-a sădit copiilor dragostea pentru exercițiul fizic, pentru performanța sportivă.

Cel care a întrezărit în firava școlăriță pe valoroasa performeră de peste ani a fost profesorul **Petre Manu**, specialistul și pedagogul care a condus cu competență, pasiune și profesionalism procesul atît de anevoios la finele căruia s-au ivit... calitățile excelentei atlete. Dar să-i dăm cuvîntul antrenorului: „Procesul de selecție are o importanță decisivă în destinul viitorului performer. Iar la Școala Generală Nr. 5, o unitate de învățămînt mică, participarea mea efectivă, timp de 2—3 săptămîni, la orele de educație fizică, mi-a permis să deslușesc marile resurse ale unor copii. Între ei s-a aflat și Claudia. Am început să lucrăm împreună și, după 3 ani, adică în 1986, Claudia a fost cooptată în echipa C.S.Ș. „Șoimii", la tetratlon. Cîștigarea titlului de campion național, la Roman, mi-a întărit con-

vingerea că ne aflăm pe drumul cel bun. Lucrul specific pentru aruncarea suliței l-am început în 1987, după ce am remarcat calitățile deosebite ale Claudiei la aruncarea... mingii de oină. În 1988 au apărut primele succese la aruncarea suliței, Claudia devenind — cu 38,22 metri — vicecampioană națională. În 1989, pe cînd avea 16 ani, Claudia a fost selecționată în lotul reprezentativ al României, iar cu ocazia întrecerii internaționale cu echipa Poloniei, eleva mea a stabilit (cu 53,12 metri) și un nou record național, rezultat care a consacrat-o ca specialistă a probei la nivelul țării. În 1990, Claudia a confirmat speranțele puse în ea, participarea la Campionatele mondiale de juniori din Bulgaria prilejuindu-i ocuparea unui excelent loc cinci cu performanța de 54,74 metri, după ce — cu 10 zile înainte — cîștigase la Ljubljana titlul de campioană balcanică de junioare cu o aruncare de 55,74 metri, care reprezintă și recordul actual al României pentru junioare II. Campioană națională en titre de junioare I și II la aruncarea suliței și titulară la lotul național de senioare al țării noastre, Claudia — sînt convins — nu și-a spus ultimul cuvînt".

Dar să consemnăm și opinia sportivei numărul unu din județul Sibiu în anul trecut: „Sinceră să fiu, nu m-am așteptat să mă clasez chiar pe treapta întîi a sportivilor fruntași, mai ales că, în ultimii ani, noi, atleții, n-am prea fost răsfățați cu asemenea recunoașteri! Tocmai de aceea am fost foarte fericită aflînd votul specialiștilor, la fel de fericită, dacă vreți, ca și la Balcaniadă. Dar bucuria pe care o încerc acum nu mă face să uit marile responsabilități ce-mi revin în viitor, la

(continuare în pag. a IV-a)

B. MIRCEA

Formația României — locul IV în „Cupa Europei"

— convorbire cu prof. Dumitru POPOAIE —

La sfîrșitul lunii noiembrie, 3 sportivi sibieni, alături de alți 5 bucureșteni, ce formau naționala României, se reîntorceau de la Viena unde participaseră la cea mai importantă întrecere a anului 1990, „Cupa Europei" la sărituri în apă pentru seniori. Competiția din capitala Austriei reunea la startul celor 3 probe pe cei mai valoroși practicanți ai acestui sport de pe continentul nostru din Austria, Anglia, Germania (unită), Italia, Franța, Spania, Uniunea Sovietică, Ungaria etc. Reprezentativa țării noastre s-a clasat pe locul 4 pe națiuni (loc. 5 pe echipe de fete și loc. 9 pe echipe de băieți). Cu întrebarea: **puteau obține un loc mai bun sportivii noștri în clasamentul pe națiuni?** ne-am adresat profesorului Dumitru Popoaie, unul dintre cei 3 antrenori care au însoțit lotul național. — Categoric nu. De ce? Conform regulamentului întrecerii, fiecare din cele 16 echipe naționale participante au avut dreptul să prezinte la startul celor 3 probe (trambulina de 1 m, trambulina de 3 m și platforma de 10 m) cîte doi sportivi la fiecare probă. Locul 4 realizat de echipa țării noastre s-a datorat faptului că nu toate echipele au fost complete. Spre exemplu, Anglia, Italia și Suedia s-au prezentat numai cu vîrfurile sportive, care s-au clasat în primii 10 la individual, dar neavînd participanți la toate probele, au obținut puncte mai puține în clasamentul pe echipe. Așa se face că țara noastră, prezentînd sportivi la toate probele a obținut, atît la fete, cît și la băieți, mai multe puncte care ne-au clasat pe locul 4, în final, deși la individual am avut doar două sportive (Ionica Tudor la trambulină și Ioana Voicu la platformă) care au intrat în primele 10.

— Cum s-au comportat sportivii sibieni?

— Elisabeta Kopatz și cei doi juniori, Sorin Baca și Bogdan Cibu, s-au prezentat sub posibilități. Cauzele ar fi mai multe. Datorită faptului că m-am transferat, începînd cu 1 septembrie, la Școala Gen. Nr. 24 Sibiu, transfer anunțat atît la federație cît și la organele locale, de acești spotrivi nu s-a mai ocupat, legal, nimeni. Federația, printr-un telefon transmis pe ziua de 21 oct. 1990 ne anunța că sportivii S. Baca și B. Cibu vor pleca, în ziua de 22 octombrie, dimineața, la un concurs internațional în U.R.S.S., urmînd ca după acest concurs să se continue pregătirile pentru „Cupa Europei" printr-un cantonament (1—12 noiembrie) la București.

— După cum se relata în „Gazeta Sporturilor" rezultatele obținute de sibieni au fost slabe, participarea lor la „Cupa Europei" fiind nejustificată.

— Dacă ținem cont că nimeni nu s-a interesat că ba-

(continuare în pag. a IV-a)

A consemnat Ilie IONESCU

INTERIȘTII ÎN TURNEUL ITALIAN...

Însemnări de reporter

3. Umbrele înserării coboară pe nesimțite insensibile la dorința noastră de a „fotografia", cu ochii și cu sufletul, peisajul de vis. Dar Italia, vă asigur, este la fel de tentantă și noaptea, chiar dacă de pe autostradă nu vedem decît margini de orașe, stații de benzină (extrem de multe, feerie luminate), locuri de parcare și curgerea — obsesivă — a convoaielor de mașini, toate moderne, toate dichisite, toate alergînd nebunește. Sau poate doar ni se pare din cauza autobuzului nostru, care aleargă și el cît poate dar parcă stă pe loc... Și cum tot eram în întîrziere, a mai picat și o pană (prima, e drept, de la plecarea de-acasă), așa că aproape două ore m-am vîrît adînc în cota... de țigări riguros planificată de la Sibiu. În sfîrșit, iată-ne din nou la drum în direcția Roma.

Toropiți de oboseală, băieții au adormit înveliți în pături. Somn chinuit, căci instalația de încălzire a autobuzului nu-și face datoria decît pentru pasagerii de pe primele trei-patru rînduri de scaune. O vreme mai schimb impresii cu domnul Zacchini care renunță la somn pentru a ne dirija pe o scurtătură. Orele trec anevoie. Către miezul nopții depășim „cetatea eternă" și ne înscriem pe „Autostrada soarelui", în direcția Napoli. Tot greul cade acum pe umerii lui Iacob Chirilă, șoferul nostru, care rezistă la volan de peste 9 ore. Prin rotație îl ținem de vorbă să nu adoarmă. Spre dimineață, după ce trecem de Napoli și distingem contururile Vezuviului, vremea se burzuluiește brusc, o ninsoare în rafale însoțindu-ne pe autostrada aproape pustie. Înaintăm anevoie, toți sîntem sfîrșiți, iar sosirea, în jurul orei 7 (așadar, după aproape 14 ore de mers non-stop!) în orașul Trani ni se pare o izbăvire. Nu ne mai putem bucura nici măcar de confortul hotelului (3 stele) și adormim într-o clipită. Dormim pe „unde scurte" vreo 4 ore, servim masa și ne bucurăm de reîntîlnirea cu Dorin Zotincă, cel care jucase în echipa olimpică a României, contra Italiei și venise, de cu seară, la Trani pentru a se alătura colegilor săi. Ne mai înviorează vestea că „tricolorii" lui Mircea Rădulescu au învins San Marino cu 6—0 în ziua precedentă, ziarele de joi dimineața consemnînd și comentînd ca normal rezultatul.

Pornim spre Barletta, cale de vreo 15 km, unde urmează să întîlnim echipa locală cu același nume, o divizionară B bine cotată. În palmaresul gazdelor figurează, între altele, un 2—2 cu Sportul Studențesc, un 0—0 cu U.T.A., un 3—1 cu Petrolul ș.a.m.d. Timpul este friguros și plouă, dar gazonul este excelent. În tribune, cîteva sute de spectatori. Ne pare rău că acest meci-test, în compania celui mai puternic adversar angajat de sponsorul italian, n-a găsit echipa sibiană într-o condiție fizică optimă, călătoria istovitoare vămuindu-i forțele. Așa se și explică star-

(continuare în pag. a IV-a)

Mircea BIȚU

ULTIMA ORĂ...

• Oare tăierea plopilor din incinta unității militare de pe str. Octavian Goga (fostă 13 Aprilie), unde este amplasamentul viitoarei — și atît de așteptatei — săli polivalente sibiene să însemne și iminenta începere a construcției?

• Vineri, 4 ianuarie 1991, a avut loc ședința de constituire a Consiliului de administrație al Clubului de fotbal Inter Sibiu. Funcția de președinte al consiliului de administrație va fi îndeplinită de d-l inginer Teodor Munteanu.

Șoimii I. P. A. — o echipă competitivă

Trebuie să recunoaștem că locul 6 ocupat la terminarea turului este mai mult decît onorabil, încadrîndu-se în obiectivul propus la începutul campionatului. Pentru o echipă nou promovată — chiar dacă a fost „garnisită" cu cîțiva foști divizionari B — este o performanță să fie la doar 6 puncte de fruntașa clasamentului, la 4 de Tîrgoviște, la două de Vîlcea, egală cu Sportul 30 Decembrie și Drobeta, cu un golaveraj pozitiv (26—21) și să lase în urmă formații cu vechi state de serviciu în eșalonul secund precum Tractorul, Gaz Metan, Mecanică fină, Pandurii, Autobuzul și altele.

Începutul a fost foarte bun, dovadă că după cinci etape Șoimii s-au „cocoțat" în fruntea clasamentului datorită și golaverajului (au învins pe Gaz Metan cu 2—0, pe Drobeta cu 5—0), dar și victoriei neașteptate asupra asprilor mineri din Motru. Dar aceste două puncte cucerite în deplasare au avut darul să înfatueze oarecum pe unii dintre jucători, iar cota pretențiilor celor din anturajul echipei și în mijlocul spectatorilor să depășească nivelul obișnuit. Acele două puncte cucerite la Motru au fost foarte repede cedate acasă în favoarea morenarilor (2—2) și Chimiei din Vîlcea (0—0). De aici to-

tul a intrat în normal, echipa cîștigînd acasă și pierzînd totul afară. A existat o diferență foarte mare (nepermis de mare) între calitatea și mai ales angajamentul majorității jucătorilor la întîlnirile de acasă, comparativ cu cele de pe terenuri străine. Elocvente, și fără prea multe comentarii în acest sens, sînt statisticile. Din cele 26 goluri marcate, doar 4 au fost înscrise în deplasare. Tot statistic, privind evoluția pe scara clasamentului, ne atrage atenția faptul că locul 6 pe care îl obține la sfîrșitul turului a mai fost ocupat de 9 ori, cea mai joasă clasare intervenind o singură dată, în etapa a 10-a, locul 9. Diferențele de scor la care au pierdut pe terenuri străine nu sînt alarmante (jenantă fiind doar înfrîngerea cu 3—0 de la Caracal, ocupanta de atunci a ultimului loc). O apreciere reală, lucidă asupra aportului individual al jucătorilor, cred că nu poate fi făcută de un cronicar care scrie ce vede, uneori din ce aude, dar nefiind implicat în procesul instructiv și mai ales intim al unei echipe. De aceea voi face unele aprecieri personale, bazate însă pe date reale care și ele vor spune suficient de mult.

Antrenorii Marin Radu, revenit de la Mediaș cu un alt fost fotbalist, Gh. Albotă, au aliniat pe parcursul celor 17 etape 21 de jucători. L-am inclus în această cifră și pe „jucătorul" Radu II care în partida cu Vîlcea a evoluat 37 minute, fără însă a influența scorul final (0—0). Rămîn deci 20 de fotbaliști, cu prezențe (cel puțin fizic, în teren) total diferențiate. Nu sînt doi care să se asemene — subliniez — ca timp prezent în teren.

Cele 17 etape s-au desfășurat pe durata a 1 530 minute.

Continuare în pag. a IV-a)

I. PLEȘCA

FOTBAL PE SCURT... FOTBAL PE SCURT...

● Herta Berlin, care se află cu un picior în liga a doua, și-a concediat antrenorul (neamț) Werner Fuchs și l-a angajat pe ungurul Pal Csernay, care prin anii '80 a fost la cîrma lui Bayern München. Numai că, din păcate, nu antrenorul joacă.. ● După eliminarea din partida Bruges — Milan, Van Basten a fost suspendat de U.E.F.A. patru etape. Asta înseamnă că nu va mai avea dreptul să joace decît finala C.C.E. Cu o condiție: A.C. Milan să ajungă în finală. Fără el va fi cam greu. ● La meciul Kaiserslautern — Fortuna Düsseldorf, suporterii gazdelor, ca să-l enerveze pe portarul oaspeților, au început să-i strige că, în timp ce el e acolo, nevastă-sa îl înșeală cu altul. Cîteva minute mai tîrziu, crainicul stadionului a anunțat că a dat telefon acasă la portar, că nevastă-sa se uită la televizor și a declarat că îl iubește. Glumă în stil nemțesc... ● La 18 decembrie portarul Peter Shilton și-a făcut retragerea oficială din activitatea sportivă de performanță. Cu acest prilej va avea loc un meci între o selecționată engleză, condusă de Graham Taylor și o selecționată mondială condusă de Franz Beckenbauer. Nu contează, bani să iasă! ● Adevărată invazie de australieni în fotbalul belgian. După Krncevici (Liege), Farina (Bruges), Polak (Courtrai) și Van Blerk (Saint Troud), la echipa Antwerp a venit George Kulcsar, un mijlocaș de 23 ani. Marfă ieftină și, poate, bună. ● După multe tergiversări, în fine, internaționalul Dobrowolski a semnat pentru Genoa, care va plăti clubului Dinamo Moscova circa 7 milioane mărci, iar jucătorului 60 000 mărci pe lună. Din toată reprezentativa U.R.S.S. la turneul final al C.M. doar Dobrowolski a ieșit în evidență. Să vedem dacă va face față (din sezonul viitor) durului campionat italian...

● Cu prilejul partidei Monaco — Cernomoret Odesa, fiecare jucător sovietic a dus cîte un borcănel conținînd 100 g icre negre pe care le-au vîndut ușor cu 200 franci bucata, obținînd o sumă cu care fiecare își putea cumpăra 100 kg de banane și portocale. Probabil au preferat să care ceva mai puțin greu și voluminos. ● Fostul arbitru F.I.F.A., belgianul Alexis Ponnet a depășit vîrsta de arbitraj dar a fost menținut și este utilizat în continuare ca observator la meciurile internaționale. După cum știm, gazdele sînt la fel de ospitaliere și cu arbitrii și cu observatorii! ● „Mi s-au oferit bani ca să tac, pentru că-i deranjez. Dar am refuzat categoric. Maradona n-are inimă. El nu se iubește decît pe sine. Astăzi sînt căsătorită și fericită, dar nu pot să uit ce mi-a făcut acest om pe care-l consider foarte mic". Sînt declarațiile făcute la televiziunea italiană de Cristina Sinagra care susține că băiatul ei de 4 ani este fiul lui Diego. Cred eu că multe italience ar fi dorit să aibă un copil cu Maradona dar va fi fost atît de deștept încît să se ferească. ● Cu avionul special cu care au venit fotbaliștii din Odesa la Monaco trebuia adusă, spre a fi operată, o fetiță afectată de explozia de la Cernobîl. N-a ajuns însă în Franța pentru că... nu i-a ieșit viza. Poate că birocrații ucrainieni vor reuși să-i facă în timp util certificatul de deces pentru a putea fi îngropată (Tîmpiții). ● „Era mort în minutul trei și n-a mai putut fi reînviat". Nu-i vorba de un necrolog ci de un titlu din ziarul portughez „A Bola" la cronica meciului F.C. Porto — Dinamo București (4—0). Am ajuns de rîsul curcilor... ● Las' că nici Gigi Multescu, antrenorul dinamoviștilor, n-a rămas dator presei portugheze, acesta refuzînd să stea de vorbă cu vreun ziarist lusitan. Așa să se-nvețe minte! ● Clubul Lazio Roma a oferit 7 milioane de mărci în schimbul lui Andreas Möller, dar Mathias Ohms, președintele Borussiei Dortmund a refuzat propunerea deși ar fi cîștigat la afacere 3,2 milioane mărci (el încheind cu Möller un contract pe cinci ani contra a 3,8 milioane). Poate se gîndește că anul viitor îl va putea vinde la un preț și mai mare. Dar dacă se înșeală, vorba ceea: ce-i în mînă nu-i minciună. ● O nouă stea pe firmamentul fotbalului italian se anunță a fi Angelo „Beppe" Carbone, de la A.C. Milan. În vîrstă de 22 de ani, el a fost cumpărat de Sacchi de la Bari. Să-i vedem! ● La partida Spartak Moscova — Napoli, Diego Maradona n-a vrut să facă deplasarea împreună cu coechipierii săi. Dar a asistat la meci, ajungînd cu un avion particular. Ce contează că l-a costat „distracția" peste 60 000 de mărci. Și argentinianul plătește, nu numai turcul. ● De necaz că au pierdut, pe teren propriu, partida cu A.C. Milan, jucătorii de la F.C. Bruges, împreună cu antrenorul lor Georges Leekens, s-au pus pe băut șampanie încă în vestiare. Era șampania pregătită pentru victorie... ● Una dintre vedetele fotbalului african, algerianul Cherif el Onazani va juca la echipa Andispor Istanbul. Din lac în puț... ● Cel mai bun jucător al anului în Nigeria se numește Ishaya Iatam, atacant al echipei Iwuanxsnwu National și golgeter al țării. Nu m-aș mira să-l găsesc jucînd pe undeva prin Italia, Franța sau Spania. ● Emerich Jenei și-a găsit o echipă pe măsură. Debrecen din Ungaria. Omul potrivit la locul potrivit, mai ales că respectiva se află pe ultimul loc în Campionatul țării vecine. ● Printre sportivii spanioli recompensați de regele Juan Carlos cu Premiul Național de Sport se numără și fotbalistul Rafael Martin Vasquez, mijlocașul echipei Torino. Se zice că este cel mai bun produs al fotbalului iberic la această oră. ● Statisticienii n-au întîrziat să prezinte bilanțul antrenorului John Benjamin Toshack la Real Madrid: 90 partide, 59 victorii, 17 egaluri, 14 înfrîngeri. Nu-i deloc rău și totuși a fost dat afară! ● Mateuț a contribuit substanțial la ascensiunea în clasament a echipei spaniole Saragoza dar l-a... eliminat din echipă pe uruguayanul Edison Suarez pe al cărui post joacă. Diriguitorii clubului i-au pus în vedere acestuia din urmă să-și caute... servici. Acolo nu te plătește nimeni nici pe ochi frumoși, nici pe nemșuguri! ● Conform unor zvonuri, Gheorghe Constantin, zis „profesorul" a cărui carieră la naționala României a fost scurtă și lipsită de glorie, ar antrena în prezent echipa „Steaua" din Sahel. Poate, poate, acolo în Tunisia, să facă vreo figură mai deosebită. ● Conducătorii clubului francez O. Marseille au oferit 50 milioane franci (10 milioane dolari) clubului Liverpool pentru transferul lui John Barnes, dar șefii acestuia au răspuns că, deocamdată, acesta nu-i de vînzare. Cînd vrea iada, nu vrea baba... ● S-auzi și să nu crezi: la meciurile susținute pe teren propriu de Real Madrid și de Barcelona asistă, în medie (!) cîte 80 000 de spectatori, fiind urmate de Atletico Madrid cu 42 000, Sevilla, Valencia, Atletico Bilbao și Betis cu cîte 30 000. Pe ultimul loc între echipele din prima divizie se situează Valladolid cu o medie de 9 800 spectatori. Ce n-ar da Sportul studențesc sau F.C. Bacău să aibă atîția plătitori. ● Nici în Egipt nu-i pace sub măslin: în timpul unui meci dintre Ismailia și Mahallah, suporterii celor două echipe s-au încăierat, obligînd poliția să intervină. Bilanț: doi morți și 57 răniți. Tot mai sigur ești în fața televizorului... ● „Îi iubesc pe toți președinții de cluburi pentru că trebuie să fii bolnav mintal pentru a face această meserie" declara în 1988 Jean-Claude Darmon, unul dintre cei mai influenți oameni din fotbalul francez. De cîteva săptămîni este cercetat pentru fraudă, bani „negri", vînzări-cumpărări de meciuri etc. Avea dreptate! ● Pijrin Noga, de la Dinamo Tirana, s-a făcut... pierdut în Franța, cu ocazia partidei susținute de echipa sa la Marsilia. Întrebat ce părere are, căpitanul reprezentativei albaneze, Suleiman Demollari a răspuns: „N-am fost prieteni, ci doar colegi de echipă la Dinamo, dar aș fi curios să știu cu ce se va ocupa. Poate îl voi întîlni în martie '91, cînd vom juca la Paris cu naționala franceză". De foame nu va muri el dacă-i place munca. ● Michael Schulz, de la Borussia Dortmund, a primit în 14 luni nu mai puțin de 4 cartonașe roșii pentru care a primit (în total) 17 etape suspendare și a plătit circa 30 000 mărci amendă. Nu-i lipsit de interes faptul că Schulz, înainte de a deveni fotbalist profesionist, a fost... agent de poliție!

● Jurnaliștii din Argentina l-au desemnat pe mijlocașul Diego Lattore (Boca Juniors) drept cel mai bun fotbalist argentinian al campionatului 1989/90: Daniel Passarella, antrenorul echipei River Plate, campioana țării, a fost declarat cel mai bun antrenor; Juan Carlos Laustan — cel mai bun arbitru. Lattore are 21 de ani și a fost cumpărat deja de Fiorentina — cu 4 milioane dolari — unde va juca din sezonul viitor. Nimic nu le scapă acestor macaronari care ar dori să adune în peninsulă toată floarea fotbalului mondial.. ● Dintre cei 52 de jucători străini care activează în prima divizie franceză, 27 sînt titulari în echipele reprezentative ale țărilor lor. Specialiștii spun că de aceea a crescut competitivitatea europeană a cluburilor din Franța și s-ar putea să nu greșească. ● La partida din campionatul bulgar dintre echipele Pirin și Mineur, în vreme ce jucătorii făceau obișnuita încălzire, pe o estradă așezată pe pistă, o frumoasă bulgăroaică făcea strip-tease sub privirile interesate a circa 15 000 de spectatori. Organizatori cu idei... ● „Doi sau trei" emigranți", iar în rest jucători care evoluează în țară". Acesta este planul de alcătuire a reprezentativei argentiniene de către noul antrenor al acesteia Alfio Basile. Nu-i defel original. ● De la terminarea turneului final al C.M., Sergio Goycoechea, portarul reprezentativei Argentinei a primit 20 000 de scrisori din întreaga lume. Le-o fi răspuns? ● „Afacerea" Maradona — Cristina Sinagra (italianca care susține că are un băiat cu „El Pibe de oro") nu s-a încheiat. Femeia vrea să-l dueă pe Diego la comisie, pentru ca expertiza să dovedească adevărul. Avocații lui Maradona se opun. Cine iubește și lasă... ● Președintele clubului spaniol Atletico Madrid, Jesus Gil y Gil, a declarat presei că arbitrul francez Michel Vautrot este... homosexual și că, la un meci Fiorentina — Atletico din „Cupa U.E.F.A.", italienii l-ar fi cumpărat cu ajutorul unui „tînăr blond cu ochi albaștri". N-am aflat ce a decis U.E.F.A.

● Fostul internațional argentinian Rene Houseman, care în 1978 a cîștigat, cu echipa, Cupa Mondială, se află internat la un spital din Buenos Aires, la dezalcoolizare. Glorie și decădere... ● Toto Schillaci, care a semnat cu Juventus un contract pe trei ani, primește pe an peste un milion de dolari. Nu știu de ce dar sicilianul ăsta nu-mi place deloc.

● Clubul St. Pauli din Bundesliga are la această oră o „gaură" în buget de aproape 8 milioane de mărci. Președintele Heinz Weisener este în căutare de noi sponsori. Numai să găsească... ● Oswaldo Ardiles, fostul „creier" al naționalei argentiniene, este în prezent antrenorul echipei Swindon din liga a II-a engleză unde l-a angajat și pe compatriotul său, internaționalul Nestor Lorenzo. Singele apă nu se face. ● Fostul coechipier al lui Cămătaru la Charleroi, în Belgia, Leo Van Der Elst a semnat un contract pe trei ani cu clubul Gand. Cred că azi-mîine se întoarce și Rodion al nostru acasă. ● Federația spaniolă de fotbal a semnat un contract cu firma Adidas. Întreprinderea germană se angajează să verse 90 milioane pesetas (circa 1,5 milioane mărci) federației, aceasta urmînd să-și îmbrace toate selecționatele cu echipamentul firmei. Se pare că și aici e mîna lui Bernard Tapie.

● Valuri de violență în fostul R.D.G.: un mort și mulți răniți la Leipzig; suporteri beți care au speriat orașul Rostock — 11 arestați; 150 de „hooligans" care s-au bătut cu poliția la Magdeburg... Nemții erau cîndva adepții ordinii și disciplinei. Libertatea și democrația prost înțelese pot naște monștri.

Săptămîna TV

LUNI, 7 IAN. 1991

13,50 Horoscopul zilei. 14,00 Actualități. 14,10 Video-satelit. 15,10 Copiii noștri — viitori muzicieni. 15,40 Avanpremiera săptămînală Tv. 16,00 Emisiune în limba maghiară. 18,00 Campionatul mondial de natație. Înregistrare de la Perth (Australia). 19,00 Tezaur. 19,40 Desene animate. 20,00 Actualități. 21,00 Cronica Parlamentului. 21,15 Teatru Tv.: „Gîlceava zeilor" de Radu Stanca. 23,15 Repriza a treia. 23,55 Actualități. 0,00 Patrimoniu. 0,20 Music-box.

MARȚI, 8 IAN. 1991

9,00 Video-satelit. 10,00 Actualități. 10,10 Horoscopul zilei. 10,20 Avanpremieră. 10,30 Interferențe. 11,10 Vîrsta a treia (reluare). 11,35 Caleidoscop cetățenesc. 12,00 Ora de muzică. 13,00 Studioul de literatură (reluare). 14,00 Actualități. 14,10 Medicina pentru toți. 14,30 Casa și grădina. 14,50 Preuniversitaria. 15,30 Teleșcoală. 16,00 Muzica pentru toți. 16,20 Convietuiri. 16,50 Noi și calculatorul. 17,05 Melodii populare. 17,30 Feresstre spre lume. 18,00 Campionatul mondial de natație. Înregistrare de la Perth (Australia). 19,00 Puncte de vedere. Astăzi: Guvernul. 19,40 Desene animate. 20,00 Actualități. 21,00 Cronica Parlamentului. 21,15 Telecinemateca: „Șoimul maltez". Producție a studiourilor americane. 23,00 Actualități. 23,10 Salut prieteni!

MIERCURI, 9 IAN. 1991

9,00 Video-satelit. 10,00 Actualități. 10,15 Horoscopul zilei. 10,25 Avanpremiera. 10,35 Oameni de lîngă noi. 11,15 Film serial (reluare): „Verdi". Ep. 14. 12,00 Ora de muzică. 13,00 Jazz-magazin. 14,00 Actualități. 14,10 Documentar științific. 14,40 Preuniversitaria. 15,20 Teleșcoală. 15,50 Tragerea Prono-Expres. 16,00 Muzica pentru toți. 16,15 Forum. 16,40 Studioul „E". 17,15 Reflector. 17,45 Recital Liliana Dumitrescu. 18,00 Campionatul mondial de natație. Înregistrare de la Perth (Australia). 19,00 Puncte de vedere. Astăzi: Opoziția. 19,40 Desene animate. 20,00 Actualtăți. 21,00 Cronica Parlamentului. 21,15 Romanfoileton: „Melba". Ep. 7. 22,05 Mai aveți o întrebare? 22,50 Dosarele istoriei. 23,15 Gong! 23,55 Actualități. 0,00 Pro Musica.

JOI, 10 IAN. 1991

9,00 Video-satelit. 10,00 Actualități. 10,10 Horoscopul zilei 10,20 Confluențe. 11,10 Roman-foileton (reluare): „Melba". Ep. 7. 12,00 Ora de muzică. 13,00 Avanpremieră. 13,10 Arte vizuale (reluare). 14,00 Actualități. 14,10 Audio-vizual studio. 14,30 Mondo-musica. 15,00 Muzica pentru toți. 15,20 S.O.S. Natura! 15,50 Trurli... Trurli. 16,10 În obiectiv: Societatea. 17,40 Piața și banii dv. 17,35 Tele-discul muzicii populare. 18,00 Campionatul mondial de natație. Înregistrare de la Perth (Australia). 19,00 Puncte de vedere. Astăzi: Guvernul. 19,40 Desene animate. 20,00 Actualități. 21,00 Cronica Parlamentului. 21,15 Film serial: „Linda". Producție a televiziunii ungare. 22,20 Concerte pentru două viori și orchestră. 22,50 Televiziunea vă ascultă! 23,20 Cultura în lume. 23,50 Actualități. 0,00 Serenadă.

VINERI, 11 IAN. 1991

9,00 Video-satelit. 10,00 Actualități. 10,10 Horoscopul zilei. 10,20 Avanpremiera. 10,30 Orașe și civilizații (reluare). 11,15 Film serial (reluare): „Carol cel Mare". Ep. 2. 12,00 Ora de muzică. 13,00 Actualități. 13,10 Hobby-club. 13,40 Preuniversitaria. 14,20 Limba noastră. 14,50 Muzica pentru toți. 15,10 Tragerea Loto. 15,20 Studioul șlagărelor. 15,35 Economia încotro? 16,00 Emisiune în limba germană. 18,00 Campionatul mondial de natație. Înregistrare de la Perth (Australia). 19,00 Puncte de vedere. Astăzi: Opoziția. 19,40 Desene animate. 20,00 Actualități. 21,00 Roman-foileton: „Melba". Ultimul episod. 21,50 În fața națiunii. Dialog cu Președintele României. 22,30 Simpozion. 23,15 Gaudeamus. 0,00 Actualități. 0,05 Jazz-fan. 1,05 Tele-top.

SÎMBĂTĂ, 12 IAN. 1991

8,00 Micul dejun Tv. 9,00 Pro Patria. 10,00 Actualități. 10,10 Rubrici din emisiunile în limbile maghiară și germană (reluare). 11,10 Roman-foileton (reluare): „Melba". Ultimul episod. 12,00 Ora de muzică. 13,00 Actulaități. 13,10 Istoria religiilor. 13,50 Teleclub. 17,00 Feriți-vă de măgăruș! 18,00 Campionatul mondial de natație. Înregistrare de la Perth (Australia). 19,00 Melodii îndrăgite. 19,15 Teleenciclopedia. 20,00 Actualități. 20,40 Viața parlamentară. 21,05 Film artistic: „Ultima frontieră". Producție a studiourilor americane. 22,45 Magamond. 23,15 Invitație la vedetăți. 0,10 Film serial: „Max Monroe". Ep. 6. 1,00 Videodiscoteca.

DUMINICĂ, 13 IAN. 1991

8,00 Micul dejun Tv. 9.00 Universul copiilor. 10,00 Actualități. 10,10 Film serial pentru copii: „Nonni și Manni". Ep. 5. 10,35 Lumină din lumină. 11,30 Viața satului. 12 30 Hora satului. 13.00 Actualități. 13,10 Video-magazin. 15 45 Drumul mătăsii (I). Serial realizat de Televiziunea chineză. 16.25 7 × 7. 16,55 Film serial: „Caracatița". Ep. 3. 18,00 Campionatul mondial de natație. Înregistrare de la Perth (Australia). 19.00 Convorbiri de duminică. 19,40 Desene animate. 20,00 Actualități. 20,40 Atlas. 21,00 Film artistic: „Ultima frontieră". Partea a doua. 22,40 Maeștrii. 23,40 Actualități. 23,50 Show-ul de duminică.

EU SÎNT PELE

Cred că nu mai e nevoie să vă povestesc în amănunt reîntoarcerea noastră acasă. Niciodată drumul nu ni s-a părut atît de lung.

În sfîrșit, avionul nostru a aterizat la Recife. Cele mai multe onoruri le-a avut Vava. Chiar din ușa avionului el a fost răpit de mîinile suporterilor. Apoi, noi toți ceilalți am devenit prizonierii lor. Nu puteam merge.

Rio de Janeiro. Carnavaluri pe stradă, recepții în redacții.

...După cîteva luni am fost luat în armată aparținînd atît Santosului (care mi-a reînnoit contractul) cît și grupei de artilerie a unei unități motorizate, unde făceam armata. Trebuia să joc cînd pentru unii, cînd pentru alții.

Eram de puține ori la unitate. Totuși, cînd ajungeam sub ochii sergenților pe care nu-i interesa fotbalul, ei mă obligau să iau imediat mătura în mînă și să curăț curtea. Deseori mă trimiteau să mătur strada, pentru ca toți să se convingă că „Pele al lor" nu e decît un soldat ca toți ceilalți.

Jucam aproape în fiecare zi. Uneori eram obligat să joc două meciuri în 24 de ore.

În cursul anului 1958 am jucat mai mult de 100 de meciuri, în campionatul Sao Paolo apărînd onoarea lui Santos, am bătut recordul faimosului Feitigo, fost jucător al clubului. Am marcat 51 de goluri, față de 36 cît a marcat el.

Uneori mă simțeam suprasaturat de joc dat fiind că apăream în fiecare zi pe teren. Am obosit atît de mult, încît eram gata să abandonez fotbalul. Dar pe stradă, în casă, pretutindeni mi se spunea:

Trebuie să cîștigi, astăzi, Pele!

Torsedores nu vor să știe nimic: e sănătos fotbalul sau e bolnav? Lor nu le pasă. Ei au nevoie de victorie!

Într-un turneu prin Europa am avut ocazia să jucăm cu Real Madrid. Mi-aduc aminte foarte bine de acest joc și nici pînă astăzi nu mă pot împăca cu înfrîngerea noastră. Pînă nu demult am visat să ne întîlnim încă o dată cu Real Madrid. Am fi vrut să ne luăm revanșa. Astăzi nu mă mai gîndesc. Realul nu mai are faima de odinioară.

În cinci ani am fost aproape în întreaga lume. Nu există loc pe continentul american în care să nu fi fost. Aceste călătorii mi-au dat mult din ceea ce n-am învățat în școală.

BASCHET

Laureații anului sportiv 1990

Anul 1990 a însemnat pentru baschetul sibian o perioadă de vîrf în tentativa sa obstinată și sinceră de a se situa definitiv în „fotoliile de orchestră" ale mișcării sportive sibiene și naționale.

Locul al III-lea în campionatul intern, participarea la „Cupa Cupelor" și, prin intermediul unor jucători selecționați în loturile de juniori și seniori, la marile competiții europene ale sezonului constituie tot atîtea argumente, indubitabile, în favoarea celor afirmate anterior.

În aceste condiții, situarea pe locul al II-lea în top-ul celor mai buni 10 sportivi ai județului a doi baschetbaliști de la Balanța C.S.U. Sibiu nu surprinde pe nimeni. Poate doar — în mică măsură, și datorită criteriilor care se practică în departajare — componența tandemului situat pe locul al II-lea. Dar dincolo de aceasta, faptul în sine ne bucură și ne oferă prilejul să adresăm sincerele noastre felicitări celor doi laureați, colegilor lor și reputaților tehnicieni de la cîrma echipei, Flaviu STOICA și Mircea VULC.

Pentru cititorii „TRIBUNEI SPORTURILOR" am consemnat o succintă prezentare a sportivilor clasați pe locul al II-lea în top-ul celor mai buni 10 ai județului în anul 1990 — Marcel Țenter și Elemer Tordai, precum și gîndurile lor legate de acest important moment în cariera fiecărui sportiv.

MARCEL ȚENTER

TORDAI ELEMER

S-a născut la 26 iulie 1969 în orașul Satu Mare. Provine de la Clubul Sportiv Școlar Satu Mare unde a lucrat cu antrenorul Fefea. Practică baschetul de la vîrsta de 9 ani. Este component al lotului de juniori și seniori. A contribuit decisiv la clasarea echipei pe locul al III-lea în campionatul național de baschet al României.

„Sînt surprins și totodată onorat de poziția în clasamentul celor mai buni 10 sportivi ai anului. Această apreciere înseamnă, alături de nespusa bucurie și satisfacție pe care o încerc, mari obligații pentru viitor. În afara performanțelor sportive îmi doresc să termin facultatea (n.a. este student în anul al III-lea) și să mă realizez în plan socio-profesional.

Urez tuturor iubitorilor baschetului sibian „La multi ani!" și îi aștept în număr cît mai mare la jocurile echipei".

S-a născut la 6 mai 1971 la Mediaș. Este „produsul" Școlii de baschet mediene, școală legată definitiv, în ultimii ani, de numele reputatului și pasionatului antrenor și pedagog Octavian Șerban. La numai 19 ani este component al loturilor naționale de juniori și seniori.

„Mărturisesc că am fost mai mult decît plăcut surprins de onoarea ce mi s-a făcut prin desemnarea mea, împreună cu talentatul și valorosul meu coleg Marcel Țenter, pe locul al II-lea în top-ul celor mai buni 10 sportivi sibieni ai anului 1990. La vîrsta mea o astfel de apreciere trebuie să însemne un moment de pornire pe un drum greu și anevoios, dar superb, cel al performanței sportive de excepție.

Folosesc acest prilej pentru a alătura urărilor tradiționale de Anul Nou către statornicii prieteni ai baschetului chemarea de a fi mereu alături de noi".

Grupaj realizat de Octavian RUSU

„Specialiștii" probelor de dublu

Vă sînt, cu siguranță, familiare următoarele nume: Laver, Emerson, Rosewall, Stolle, Newcombe, Roche, Smith, Ashe, Connors, Năstase, McEnroe, Willander, Edberg, tenismeni, mai vechi sau mai noi, care au repurtat victorii strălucitoare în marile turnee ale lumii. Ei bine, tenisul mondial a avut și mari jucători, acum uitați pentru că succesele lor au fost obținute la dublu. De exemplu, cîți își mai amintesc de Frew McMillan, care a făcut un excelent cuplu cu Bob Hewitt, cîștigînd împreună de trei ori Wimbledon-ul și o dată open-ul Statelor Unite. În schimb, jucînd singur McMillan n-a cîștigat decît un turneu, la München, în 1974.

Un alt jucător de dublu renumit a fost compatriotul nostru Ion Țiriac, care, alături de Năstase, dar și de Vilas, a dominat ani buni, terenurile de tenis, în vreme ce la simplu, în toată cariera lui n-a cîștigat decît un turneu, la Salisbury, în 1972.

Să-l readucem în memoria iubitorilor tenisului și pe americanul Shervood Stewart, care a strălucit alături de McNair, Riessen sau Taygan cîștigînd, între altele, de două ori proba de dublu la Roland-Garros. În anul 1984 era pe locul 673 în clasamentul jucătorilor profesioniști, ceea ce nu l-a împiedicat să cîștige Open-ul Australiei, împreună cu Edmonton. (La simplu a obținut un singur succes, în 1974, la Dublin). Pe aceeași listă a „specialiștilor" de dublu mai pot figura: Bob Lutz, Eric Van Dillen, Paul McNamee, Heinz Gunthardt, Balasz Taroczi, Thomas Smid, Peter Fleming, Steve Denton, Ken Flach, Robert Seguso...

În prezent, noi n-am mai rupt gura tîrgului nici la simplu, nici la dublu. De ce, este greu de spus.

Campionatul județean de fotbal

Turul în lumina reflectorului

4. În precedentul articol afirmam că infuzia de tinerețe s-a dovedit extrem de benefică pentru ridicarea ștachetei calității fotbalului practicat în toamnă de majoritatea competitoarelor eșalonului județean. Amintind pe cîteva dintre acestea n-am putut epuiza lista mult mai extinsă a jucătorilor tineri cu care echipele noastre s-au prezentat la confruntările acestui sezon fotbalistic. Pe unii din ei, ca și pe alții, de altfel, îi vom cita cu prilejul scurtei analize a comportării formațiilor în această primă jumătate a campionatului.

Lidera primei serii, **„U" Sibiu,** se bizuie foarte mult — și, se pare, cu rezultate evidente — pe serviciile cîtorva vechi și apreciați „meseriași" (D. Popa, G. Biriș, E. Stîngaciu, T. Boborodea, D. Badea, L. Panțiru, C. Ispas) cu bogată experiență competițională, alături de care s-au impus cu deplin succes o serie de tineri talentați (D. Băran, F. Mareșiu, A. Vlad, C. Vladovici, G. Oprișiu). Echipa se caracterizează printr-un joc metodic și elaborat la mijlocul terenului, pe care încearcă să-l acopere și să-l domine prin pase dese, rapide, pe trasee greu de anticipat de către adversar.

Campioana de toamnă a seriei secunde: **Vitrometan Mediaș** se prezintă ca o echipă în care tineretul constituie elementul predominant. Dacă la jucătorii citați (A. Vălean, T. Dabai, D. Boier, C. Jiga) mai adăugăm și pe: M. Bădic, D. Ioniță, C. Savonea, V. Jac, V. Cîmpean și P. Rozor, ni se conturează un puternic lot de perspectivă, care condus și ajutat de rutinații M. Schobel, C. Boaru și fostul divizionar M. Dabai, alcătuiesc o formație viguroasă și omogenă, cu o excelentă pregătire fizică, practicînd un fotbal pe cît de spectaculos și plăcut, pe atît de eficace. Echipa a înscris în 11 etape nu mai puțin de 35 goluri, dovedindu-se cea mai eficientă din cele două serii. (Pe locul doi formația universitarilor sibieni cu 34 goluri înscrise.)

Din păcate ambii lideri plătesc tribut greu, ca urmare a unor atitudini nu prea ortodoxe față de partenerii de întreceri și arbitri, fiind „recompensați" de către aceștia cu 13 cartonașe galbene („U") și respectiv 12, echipa mediașeană avînd și un jucător eliminat.

Pe locul secund, cu același număr de puncte cu prima clasată, dar cu un golaveraj inferior, se află **Automecanica Mediaș,** același articulat și echilibrat unsprezece din trecutul campionat, în care pe lîngă experimentații V. Cula, H. Todea, I. Sărășan și V. Drăghiță s-au aliniat tinerii P. Bulucz, O. Boțoc, O Cozac, V. Mărgineanu și H. Elischer, dispuși să se dăruiască total pentru reprezentarea cu cinste a culorilor asociației. Are o apărare sobră, fenace și ermetică, a primit — ca dealtfel și Bumbacul Cisnădie — doar 6 goluri în cele 11 etape ale turului. Rămîne încă un pretendent serios la șefia seriei. Din păcate și această formație a acumulat 11 avertismente, în ultima etapă avînd și un jucător eliminat.

Și în prima serie pe locul secund, cu același număr de puncte cu liderul, întîlnim pe una din noile promovate ale acestui eșalon: **Bumbacul Cisnădie.** O mare și plăcută surpriză. Alături de masivul apărător S. Pîrvu, rămas din vechea gardă, s-au afirmat la startul competiției numeroși alți jucători: M. Gligor, G. Avram, O. Militaru, M. Bogdan, A. Armenean, D Florea (mulți din ei cedați de concitadina Textila) care bazîndu-se pe un joc simplu și tranșant s-a dovedit, mai ales pe propriul teren, de neînvins.

V. MARA

Clasamentele campionatelor republicane de juniori II-III și cadeți la fotbal

Juniori II						
1. Inter Sibiu	7	6	0	1	37- 9	12
2. I.P.A. Sibiu	7	5	1	1	15- 5	11
3. Gaz Metan Mediaș	7	5	0	2	14- 7	10
4. C.S.Ș. Șoimii Sibiu	7	4	0	3	27- 9	8
5. Carpați Agnita	7	2	1	4	9-21	5
6. Carpați Mîrșa	7	2	1	4	12-24	5
7. C.S.U. Mecanica Sibiu	7	1	1	5	11-34	3
8. C.S.Ș. Mediaș	7	0	2	5	6-22	2
Juniori III						
1. I.P.A. Sibiu	7	6	1	0	27- 2	13
2. Inter	7	5	1	1	19- 8	11
3. Carpați Mîrșa	7	4	2	1	15- 7	10
4. Gaz Metan	7	4	0	3	23-11	8
5. C.S.Ș. Șoimii Sibiu	7	4	0	3	20-11	8
6. C.S.Ș. Mediaș	7	2	0	5	12-20	4
7. C.S.U. Mecanica	7	1	0	6	3-31	2
8. Carpați Agnita	7	0	0	7	1-30	0
Cadeți						
1. Gaz Metan	7	6	1	0	33- 2	13
2. I.P.A. Sibiu	7	6	0	1	24- 6	12
3. Inter	7	5	1	1	32- 5	11
4. C.S.Ș. Mediaș	7	4	0	3	17-13	8
5. C.S.U. Mecanica	7	3	0	4	17-13	6
6. Carpați Agnita	7	1	1	5	8-24	3
7. C.S.Ș. Șoimii Sibiu	7	1	0	6	6-38	2
8. Carpați Mîrșa	7	0	1	6	1-37	1

Pentru „CURIOȘI și CUSURGII"

Am făcut un capăt de țară — la vremea respectivă — din înfrîngerile la scor suferite în cupele europene de echipele noastre. Dar asemenea „drame" fotbalistice le-au trăit și case mai mari. Iată o listă care nu se dorește a fi exhaustivă:

Real Madrid: 0—5 cu Kaiserslautern (1982, C 3) și cu A.C. Milan (1989, C 1).

CF Barcelona: 2—6 cu Valencia (finala C 3, 1962).

Bayern München: 1—5 cu Frankfurt (1980, C 3).

Liverpool: 1—5 cu Ajax (1966, C 1).

Juventus: 0—7 cu Wiener SK (1958, C 1)

Inter Milano: 1—5 cu Real Madrid (1986, C 3).

AC Milan: 1—5 cu CF Barcelona (1959, C 1).

PSV Eindhoven: 0—6 cu Saint-Etienne 1979, C 3).

Ajax: 1—5 cu Bayern M. (1980, C 1).

Celtic Glasgow: 0—4 cu MTK Budapesta (1964, C 2).

Glasgow Rangers: 0—6 cu Real Madrid (1963, C 1).

Anderlecht: 0—10 cu Manchester United (1956, C 1).

Benfica: 0—5 cu Borussia Dortmund (1963, C 1).

...și lista rămîne deschisă.

O echipă competitivă

(urmare din pag. I)

Singurul care le-a parcurs în întregime a fost Armenean, constant și foarte muncitor. Szebin, a participat la 15 jocuri, la două și jumătate lipsind datorită fisurii la claviculă. Multă experiență, clarviziune, siguranță, inspirînd încredere echipei.

Urmează un grup format din 5 fotbaliști cu 15 prezențe dar cu timpi diferiți: Tenghea — 1 346 min. (talentat, bine clădit fizic, dar cu un aport sub așteptări); Lungu — 1 327 min. (foarte util echipei; spirit de sacrificiu, detentă, dar să-i spună tat-su ce-i mai trebuie); Giugiumică — 1 313 min. — maturitate, tehnică, seriozitate, oricum vîrsta îl face mai lent); Baciu — 1 185 min. (detentă bună, îndrăzneală mai puțină, tehnică, foarte util echipei); Bîrsan — 936 min. (a contribuit substanțial la agonisirea punctelor și a golurilor înscrise. Are boala să scormone pămîntul, probabil legea funciară îl va aduce mai aproape de acesta!). Cu 14 prezențe, în frunte se află Cașoltan 1 042 min. (insistent, bătăios, travaliu remarcabil). Îl urmează Munteanu — 1 031 min. (are simțul porții, abilitate, dar cam firav); 11 participaări a acumulat acest dotat Mihăilă (795 min.) care s-a accidentat dar a și simulat. Ion Gheorghe în cele 839 minute „petrecute" în teren (11 jocuri) a demonstrat că în unele situații poate fi comparat cu „monștrii sacri" ai fotbalului românesc, precum, Dobrin, Balaci, Iordănescu și alții de dată recentă dar, exportați pe valută la Madrid, Fiorentina, Pisa, Eindhoven etc.

Coldea și Ștef au prins echipa de 9 ori (primul 432 min., al doilea 591 min.). L-am trecut în frunte pe „Jder" pentru golul superb înscris fruntașei clasamentului, Electroputere Craiova. Ștef — o promisiune — a avut ghinionul unor accidentări, așa că îl așteptăm în retur.

Spre final au apărut cu multe promisiuni confirmate cinci foarte tineri și talentați fotbaliști, care au făcut să ne liniștim în privința viitorului acestei formații: Ștefan — 8 jocuri — 720 minute; Popa D. — 7 jocuri, 571 minute; Berța — 5 jocuri, 51 minute; Floarea — 7 jocuri, 560 minute.

Cît despre Ucidău — 6 prezențe, 460 minute și Mărginean — 4 participări și 158 minute, așteptăm însănătoșirea grabnică.

Vreau să mai adaug plăcerea de a colabora cu oamenii din anturajul echipei și nu în ultimul rînd cu cei doi antrenori.

Formația României — locul IV

(urmare din pag. I)

zinul „Olimpia" din Sibiu a fost închis pentru curățenie generală între 1 sept. — 10 octombrie, perioadă după care s-a putut face primul antrenament în apă, este explicabil că acești sportivi nu au avut pregătire decît 11 zile pentru concursul din U.R.S.S. Datorită acestei perioade foarte scurte sportivii și-au pus la punct doar două probe, trambulina de 1 m și 3 m Antrenorul federal Ion Ilieș, deși a promis că nu-i va înscrie în proba de platformă, totuși a încercat să-i oblige să participe și la această probă, ei au refuzat evitînd vreo accidentare. Cantonamentul, care era anunțat că se ține la București (unde au fost aduse două trambuline speciale, asemănătoare cu cele pe care urmau să concureze la Viena) a fost mutat la Sibiu, antrenamentele efectuîndu-se pe trambulinele vechi din 1979.

— D-le profesor, cine i-a pregătit pe acești 3 sportivi dacă dv. ați fost transferat de la C.S.Ș. la Șc. Gen. Nr. 24?

— După multe tratative purtate personal cu conducerea C.S.M.-ului acești sportivi urmau să fie transferați de la C.S.Ș. la C.S.M. Oricum, cert este că de la întoarcerea de la „Cupa Europei" de acești sportivi nu s-a mai interesat nimeni. Am hotărît ca tot eu să continui antrenamentele cu aceștia. Datorită faptului că Bogdan Cibu este elev în clasa a XII-a și se pregătește pentru bacalaureat și facultate, Sorin Baca lucrează 8 ore pe zi la I.P.A. Sibiu, iar Elisabeta Kopatz este muncitoare la „Balanța", antrenamentele se efectuează de 3 ori pe săptămînă. Vă puteți da seama că în aceste condiții de lucru nu se poate obține marea performanță.

Nu putem încheia, fără a trage un serios semnal de alarmă adresat atît Federației române de natație cît și Direcției județene a sportului, întrebînd: **cum este posibil ca acești sportivi de lot național să fie neglijați?**

Sportiva nr. 1 a județului

(urmare din pag. I)

sportiva numărul unu a județului toată lumea privind, nu-i așa? cu alți ochi! Va trebui, desigur, să-mi sporesc eforturile, să confirm selecționarea în lotul de senioare al României, cu care doresc să particip la întrecerile din cadrul „Cupei Europei" și, de asemenea, țintesc obținerea unei medalii la C.E. de la Salonic (7—8 august a.c.). Și pentru că mi-ați dat cuvîntul, aș dori să le mulțumesc unor oameni de bine care au fost mereu alături de mine și de antrenorul meu: dr. Sanda Marchian, dr. Lulay Iosif, prof. Ioan Stanciu și prof. Marcel Avram".

Nouă nu ne mai rămîne decît să o felicităm pe Claudia Isailă și să-i dorim succes în confruntările ce o așteaptă!

Căile libertății sînt întotdeauna dure

2. Problemele lui Pjirin Noga au fost destul de repede rezolvate datorită relațiilor de prietenie dintre Bernard Tapie, președintele lui O.M. și primarul adjunct al orașului Istres, Francois Bernardini. Astfel, primăria i-a asigurat locuință și instruire gratuită. Numai că Noga, în perioada cît a stat ascuns, a început deja să învețe franțuzește. Între puținele lui bagaje se număra un „Petit Larousse" din care învăța cuvînt cu cuvînt. „Este o carte pentru copii — recunoaște Noga — dar astăzi, aici, eu nu sînt decît un copil".

Așa, că, de cîteva săptămîni, Pjirin Noga este jucător la Istres, adică face parte din lot. Managerul Miravel este încîntat de achiziție: „Este un om atașat ideii de fotbal, foarte interesat și jucător cu calități deosebite. În plus, este deosebit de conștiincios în pregătire". În schimb antrenorul Alain Laurier este mai rezervat, așteptînd ca Noga să-și revină, în primul rînd psihic, dar și fizic, pentru că un asemenea pas te poate bulversa. „Imaginați-vă că de la 15 ani n-a mai mîncat o banană, că nu știa ce-i acela iaurt și că la conferința de presă, pe care am organizat-o pentru e-l prezenta, pur și simplu s-a speriat și n-a mai putut scoate o vorbă. Așa că, va mai trece o vreme pînă va reuși să se acomodeze noului mod de viață și să poată arăta, cu adevărat, ce știe și în fotbal".

Deocamdată, pentru început, Noga primește un salariu de 2 000 franci pe lună, locuința, după cum spuneam, fiindu-i asigurată. Trebuie să învețe cum să cheltuiască ceea ce cîștigă. Spre deosebire de alte țări socialiste, Albania n-a ținut neapărat să obțină rezultate sportive spectaculoase pentru a demonstra superioritatea regimului comunist. „Fotbaliștii — explică Pjirin Noga — ca și alți sportivi, nu sînt niște privilegiați chiar dacă trăiesc un pic mai bine decît restul populației. Este adevărat, eu aveam o bicicletă. La noi este un lux. Îmi amintesc că, în urmă cu vreo doi ani, am fost în România și un fotbalist român m-a invitat la el acasă. Era o casă frumoasă. Avea video și mașină. Și totuși nu juca la una din marile echipe românești!". Uneori, după felul în care gîndește, chiar ai impresia că stai de vorbă cu un copil: „Ceea ce n-am înțeles este de ce la noi, în Albania, sportului nu i se acordă atenție. La noi aproape toată lumea joacă fotbal pe stradă, pentru că n-avem terenuri. În Tirana sînt 5 echipe în prima divizie, dar nu există decît două stadioane mult mai puțin îngrijite decît acesta din Istres. La noi totul se procură greu: bocanci, mingi, aparatură. În plus, acolo toți lucrăm (Noga este profesor de educație fizică — n.n.). Aici am vreme să mă gîndesc și să mă ocup numai de fotbal. E adevărat că, în ultima vreme, date fiind frămîntările din celelalte țări din Est, a început să se mai miște cîte ceva și în Albania. Spre exemplu, dacă făceam egal cu O.M., fiecare jucător de la Dinamo Tirana primea 5 000 leka (un salariu mijlociu pe o lună), iar dacă Albania ar fi bătut Franța în Campionatul Europei, suma pe jucător ar fi fost dublă. Dar ni se promiteau asemenea sume pentru că știam că așa ceva nu se va întîmpla".

Noga a cerut azil politic în Franța și speră să i se acorde. Dar pentru a obține drept de joc trebuie să înainteze un dosar la U.E.F.A. care, oricum îl va suspenda pe o perioadă de cel puțin 6 luni. Deocamdată pentru Pjirin Noga, atît cariera de fotbalist, cît și, în general, existența îi stau sub semnul provizoratului. Dar, la 26 de ani, are dreptul să spere...

Traducere și adaptare de **N. I. DOBRA**

Interiștii în turneul italian

(urmare din pag I)

tul ei ratat din acest meci cu C.S. Barletta, o formație atletică, ofensivă și cu cîțiva jucători de certă valoare. În minutul 2, prins mult ieșit din poartă, Blid a încasat un gol copilăresc de la vreo 40 de metri (autor Conzoni), pentru ca și în min. 12, după o pasă greșită a lui Stănescu, scorul să devină 2—0 (a marcat Antonacio). Ne-am temut de o catastrofă dar, după pauză, răniți în amorul lor de divizionari A, interiștii au luat jocul pe cont propriu și le-au demonstrat italienilor un fotbal comparabil cu acela etalat în meciurile de la Sibiu cu Dinamo și Universitatea Craiova. Doar barele și excepționalul portar gazdă s-au opus unei victorii la care interiștii aveau dreptul. Iată formația aliniată de antrenorii Hizo și Țurlea: Blid — Cotora, Boar, Oprișan, Stănescu (min. 13, Demian; min. 46, Stănescu) — Zotincă, Chioar (min. 46, Mihali), Miuță (min. 46, Jurcă), D. Munteanu — Burchel, Văsîi.

Desigur că vă interesează, stimați cititori, aprecierile cronicarului vizavi de prestațiile jucătorilor folosiți în acest turneu. Blid, cu excepția primului gol de la Barletta, și-a demonstrat din plin calitățile (reflexe, priză la balon, intuiție). Cotora — același fundaș tenace, pe care se poate conta. Boar — util, exact în intervențiile aeriene. Mihali — deși incomplet refăcut după accidentarea din meciul cu F.C. Bihor, rămîne o certitudine. Oprișan — inimos, puternic, dar handicapat de necunoașterea coechipierilor. Stănescu — inconstant, sub nivelul prestațiilor din campionat. Ca și D. Munteanu. Tinerii Chioar și Demian, talentați, ambițioși, de urmărit în continuare. Miuță — încă nu se ia în serios, deși are calități. Burchel și Văsîi — un tandem ce se „sudează" și promite mult. Jurcă (accidentat) a fost folosit doar o repriză, la Barletta, și jocul întregii echipe s-a limpezit imediat. Zotincă a confirmat în ultimul meci că valoarea nu așteaptă numărul anilor.

(va urma)

STEAUA... (ev. Dinamo?) — singura șansă eficientă de sponsorizare a sportului?!

Tribuna Sporturilor

SUPLIMENT SĂPTĂMÎNAL DE INFORMARE SPORTIVĂ AL COTIDIANULUI INDEPENDENT TRIBUNA

Anul II, nr. 45, 13—20 ian. 1991, 4 pagini, Prețul: 3 lei

START-Concursurilor de schi

Primul concurs al anului — „Cupa SPERANȚELOR SIBIENE" va avea loc duminică, 13 ian. a.c. la Păltiniș pe pîrtia Onceşti. Înscrierile se pot face și la Cabina tehnică în ziua concursului, iar startul se va da la ora 11,00. Concursul este deschis tuturor copiilor în vîrstă de 5—10 ani. Să nu uităm că această competiție „Maratonul celor șapte duminici" a dat schiului alpin sibian competitori de mare valoare republicană cum sînt: Anda Curuță, Catrinel Naicu și alții. Iată calendarul concursurilor organizate prin Comisia Județeană de Schi (datorită capricioasei ierni, organizatorii își rezervă dreptul de a modifica datele și locul de concurs). 1) Cupa speranțelor sibiene — Copii 5—10 ani în 20, 27.I; 3, 24.II; 10.III la Păltiniș și în 18 mai la Bilea Lac. 2) „Cupa Șoimii" — Concurs republican pentru copii 7—14 ani în 23—26.I — Păltiniș; 3) „CUPA PĂLTINIȘ" — concurs internațional de copii, 19—23 februarie 1991 — Păltiniș. 4) Triunghiular de schi alpin pentru copii — Păltiniș — Parîng — Băișoara: la Păltiniș 28.II—2.III.a.c.) 5) „Cupa BÎLEA" și „Cupa IN MEMORIAM" 23—25 mai, la Bilea Lac. 6) „Cupa I.P.A.S.", 31 mai—1 iunie la Bilea Lac.

În afară de acest calendar intern, mai există și calendarul Federației de Schi — Biatlon cu concursuri de nivel republican. Astfel, la „Cupa C.S.S. Predeal" ce se va desfășura în zilele de 9—12 ianuarie a.c., la Predeal, C.S.S. „Șoimii" Sibiu deplasează următorul lot însoțit de inimoșii profesori Dan Mihail Ungureanu și Mihai Răileanu: Anda Curuță, Bianca Munteanu, Ștefana Vereș, Ana Maria Tîrlea, Alice Milu, Alexandra Buzic, Diana Chiriță, Catrinel Naicu, Dan Lașiță, Silviu Naicu și Alin Găvozdea. Apoi între 10 și 19 ianuarie, în Poiana Brașov se va desfășura „Cupa Valea Lupului și Sulinar". Dorim tuturor schiorilor care participă la competiții un start bun și cît mai multe succese. Dar problema tuturor membrilor Comisiei județene de schi rămîne întrecerea dotată cu „CUPA PĂLTINIȘ" — concurs internațional pentru copii, organizat în premieră în țara noastră. F.R.S.B., Oficiul Județean al Sportului Sibiu, Clubul sportiv școlar „ȘOIMII" și Comisia județeană de schi s-au angajat să organizeze acest concurs de mare prestigiu și datorită faptului că Păltinișul rămîne (după ani și ani de observare) antidotul crizei de zăpadă. În fine, există o mare preocupare pentru găsirea unor sponsori dintre atîtea unități economice ale județului Sibiu, sponsorizare absolut necesară pentru reușita deplină a acestei competiții de mare amploare. S-au mai făcut pînă acum două apeluri. Să se teamă oare cineva de publicitate? Să nu găsim noi, cei care iubim natura și puritatea copilăriei, nici un SPONSOR SUFLETIST pentru o întrecere la care sînt invitate echipe de copii din întreg lanțul Balcanic la care se adaugă formații din Franța, Italia, Germania și Austria? Iată o fereastră deschisă spre Europa albină a zilelor noastre! Firmele particulare și de stat se pot adresa pentru SPONSORIZARE la Oficiul Județean al Sportului, telefon 3 27 07 și la Clubul Sportiv Școlar „ȘOIMII", telefon 3 37 80.

Liviu CIUPUDEAN

Laureații sportivi ai anului 1990

BOGDAN CIBU — un campion care a cucerit tot ce se putea cuceri

Continuînd prezentarea sportivilor fruntași din județul nostru în anul 1990, astăzi e rîndul lui BOGDAN CIBU (C.S.Ș. Sibiu) — sărituri în apă, ocupant al locului 3.

S-a născut în Sibiu la 8 octombrie 1972. S-a inițiat în săriturile în apă începînd cu 1979, sub îndrumarea actualului său antrenor, prof. Dumitru Popoaie. De mai bine de 3 ani, Bogdan Cibu domină pe plan național săriturile în apă. Dar mai bine să enumerăm ultimele sale „isprăvi" sportive pe 1990: 3 titluri de campion național de juniori, 3 titluri de campion național de seniori (deși era încă junior), precum și titlurile de campion național absolut atît la juniori, cît și la seniori. Campion balcanic de seniori la platformă și cu echipa națională.

În cadrul concursurilor internaționale el a mai realizat performanțele: locul V și locul VII la „Internaționalele" Poloniei (martie 1990); locul II — platformă și locul III la „Internaționalele" României; locul IV și locul III în cadrul „Internaționalelor" Ungariei; la Europenele de juniori, de la Frankfurt, din iunie 1990, obține locul VII și locul XI, apoi locul I la Balcaniada de seniori de la Zagreb, locul IV la 3 m și locul V la 1 m. În luna octombrie, în U.R.S.S., obține locul IV la 3 m și locul V la 1 m, ca apoi în noiembrie, în „Cupa Europei" — Viena, să ocupe locul IV cu echipa, precum și locurile 18, 19 și 21 la individual.

— Am pășit în 1991. Ce îți dorești mai mult, Bogdane?

— Vreau ca pe plan profesional să-mi iau bacalaureatul și să încerc la facultate, apoi, dacă voi avea condiții mai bune de pregătire, bineînțeles, să-mi continui drumul spre marea performanță sportivă, adică să-mi adjudec titlurile de campion, de astă dată ca senior de drept.

Ilie IONESCU

Însemnări de reporter

Interiștii în turneul italian...

4. Scăpați de grija ultimului meci, cel de la Barletta, pornim din nou la drum, spre nordul „cismei". Sîntem cu toții obosiți, dar dornici să se înfruptăm, ca orice turist ce se respectă, din frumusețile spre care ne conduce „Autostrada Adriaticii". Seara, tîrziu, ajungem la Pescara, ne cazăm la cochetul motel „Europa", cinăm și cu toții ne grăbim spre... paturi. A doua zi (n.n. — în 7.XII) facem un tur de oraș, timp în care domnul Ermanno Zacchini le pregătește băieților... surpriza: 25 de perechi de ghete de fotbal, din piele de cangur, cu tălpi Adidas. Băieții le privesc admirativ și-l surprind pe Adi Văsîi spunîndu-i colegului său de... linie, Luci Burchel: „Sper să dăm mai multe goluri în retur cu ghetele astea străineze! Tot din partea firmei SANIFLOR, clubul sibian a primit costume de sport (fișuri) groase. Iată ce înseamnă să ai un sponsor!

În jurul orei 14,40 părăsim Pescara și ne pregătim sufletește pentru întîlnirea cu următorul obiectiv turistic: San Marino. Băieții mai fuseseră, în urmă cu un an, în mica republică (19 000 locuitori) așa că emoțiile n-aveam să le împărțim decît noi, cei cîțiva, care-i treceam „granița" invizibilă pentru întîia oară. Șoseaua, pe măsură ce ne apropiem, este din ce în ce mai luminată, așa că înscrisul „Benvenuti nell' antica terra della liberta" (Bine ați venit în cea mai veche republică liberă din lume) este lesne de reperat pe arcada „porții" mereu deschise pe care se pătrunde în San Marino. Autobuzul se opintește serios pe șoseaua ce urcă, aidoma celei de la Păltiniș, în serpentine cu „ace de păr", lăsînd de o parte și de cealaltă case și vile care de care mai cochete, adăpostind hoteluri și puzderie de magazine cu toate minunățiile lumii. Facem un scurt popas pentru a admira cetatea scăldată în lumina puternicelor reflectoare, ne spălăm cu zăpadă și, purtînd amintiri de

(continuare în pag. a IV-a)

Mircea BIȚU

La picior arm'!

Vine pentru fiecare o vreme cînd, vrînd-nevrînd, trebuie să se recunoască „bătrîn". Iar în fotbal bătrînețea vine mai repede decît pentru muritorii de rînd, adică pentru noi, cei care doar privim jocul. Rînd pe rînd, în ultimul timp (parcă prea mulți deodată) s-au retras: Zoff, Shilton, Butcher, Susici, Rijkaard, Maradona. Adică nu mai vor să fie selecționați în reprezentativele țărilor lor. Motive se găsesc întotdeauna. Sau pretexte.

Recent, după ce Danemarca a fost înfrîntă pe teren propriu de Iugoslavia, în Campionatul European, alți trei internaționali au depus armele anunțînd că nu vor mai juca în reprezentativă: frații Michael și Brian Laudrup și Jan Bartram, trei piese esențiale în angrenajul echipei daneze. Dezamăgire, plictis, oboseală, sau toate la un loc.

Fotbaliștii sînt și ei oameni, care, i-adevărat, cîștigă mai mult, dar care — la nivelul de mare performanță — își sacrifică anii cei mai frumoși ai vieții pentru noi, nerecunoscătorii...

O problemă... delicată — sexul în atletism

Se pare că atletismul se confruntă — după dopaj — cu o nouă problemă: sexul atletelor, întrebarea care trebuie pusă cu mai multă hotărîre, zice Federația Internațională de Atletism, fiind: „Sînteți cu adevărat femeie sau sînteți bărbat?" Adică, zic specialiștii, trebuie împiedicate „falsele femei" de a mai participa în concursurile „adevăratelor femei". Și aduc exemple concrete și, de-acum, de notorietate publică: cazul „austriecei" Erika Schinegger, campioană olimpică în 1968 la Portillo și care a trebuit să-i dea medalia de aur franțuzoaicei Marielle Goitschel (clasată a doua) după ce s-a descoperit că, de fapt, Erika era... „tată de familie". Atletismul n-a fost nici el scutit de... surprize: renumitele campioane sovietice, din anii '69, Irina și Tamara Press, fosta recordmenă mondială pe 100 m, Eva Klobukowska, fosta recordmenă la săritura în lungime, Tatiana Celkanova...

În prezent dr. Arne Lundqvist, președintele Comisiei medicale a Federației Internaționale de Atletism și membru al comisiei C.I.O., estimează că testele actuale — controlul cromozomic în salivă — nu este suficient de edificator. „De aceea — zice medicul — fiecare federație națională trebuie să garanteze sexul atletelor înscrise în concursurile internaționale. Dar nu numai pentru femei(!). Toți sportivii trebuie controlați medical pentru a fi evitate surprizele de orice fel".

Problema este, oricum, destul de delicată și jenantă, în special pentru atletele care se știu... femei, iar celelalte, cu siguranță, n-o să se supună controlului. Dar nici nu mi se pare firesc ca un bărbat să se întreacă — indiferent în ce probă de concurs — cu o femeie.

O decizie oficială va fi luată, probabil, de Consiliul F.I.A. înainte de Mondialele din 1991 de la Tokyo. Oricum, părerile sînt împărțite (n.i.d.).

În baschetul sibian UN SIMPLU SCHIMB DE GENERAȚII LA NIVELUL TEHNICIENILOR? ÎNCLINĂM SĂ CREDEM CĂ NU ESTE NUMAI ATÎT!

Mărturisim că vestea a avut darul să ne şocheze, cu toate că primele semne ale unei astfel de opţiuni am avut posibilitatea să le sesizăm şi să le înregistrăm, ca atare, mai demult. Deci, reputatul tehnician Flaviu Stoica, antrenorul principal al echipei de baschet C.S.U. Balanţa Sibiu renunţă la funcţia sa, cedînd-o mai tînărului său coleg — secundul Mircea Vulc. Nimic senzaţional, vor spune cei care cunosc mai puţin baschetul sibian, istoria ajungerii acestuia în prima divizie a ţării, formarea unei echipe competitive şi atingerea unei performanţe de excepţie — în urma situării pe locul al III-lea în campionatul naţional, echipa C.S.U. Balanţa Sibiu a fost prima reprezentantă a unei echipe de jocuri din judeţul nostru într-o competiţie europeană intercluburi. Ei bine, toate aceste etape, pînă la marea performanţă înglobează în ele nu numai munca şi pasiunea acestui împătimit al baschetului care este Flaviu Stoica, dar, mai ales, o bună parte a vieţii sale. Iată de ce, firesc, ştirea ne-a şocat.

Pentru o cît mai veridică şi obiectivă lămurire a iubitorilor baschetului am preferat, în locul oricăror comentarii, realizarea a două discuţii cu Flaviu Stoica şi Mircea Vulc, fostul şi actualul antrenor principal al echipei, al căror conţinut îl consemnăm în rîndurile care urmează:

FLAVIU STOICA

„Eu am militat foarte mult pentru un club cu conducere salariată"

— Te rog să încerci să explici cititorilor „TRIBUNEI SPORTURILOR" motivele care te-au determinat să iei decizia de a renunţa la funcţia de antrenor principal al echipei de baschet.

— Deşi e destul de greu, ca într-un spaţiu limitat să cuprinzi esenţa, am să încerc să o fac.

În primul rînd este vorba de criza existentă în conducerea clubului. Noi, practic nu avem o conducere. Eu am militat permanent pentru existenţa unui club salarizat: cu preşedinte, secretar, contabil etc. Adică cu nişte oameni care să răspundă direct de activitatea clubului. Fără a avea măcar un om salariat nu poţi face absolut nimic. Activul obştesc este minunat, este foarte bun, dar este totuşi numai obştesc. Ei, asta am dorit eu. Ministerul a aprobat dar pînă acum, pe plan local nu s-a realizat nimic.

— Putem, deci, pune decizia pe seama ineficienţei organizatorice?

— Nu numai pe ea. M-am gîndit că, totuşi, vine un timp, vine şi o vîrstă cînd este bine să te retragi. Din acest motiv am hotărît împreună cu Mircea Vulc care stînd în „plasa" mea atîţia ani de zile (s-a format o dată cu mine, fiindu-mi şi elev) ca acesta să preia echipa. Îl consider capabil să facă faţă unei astfel de răspunderi împreună cu Dorin Bleahu, care este profesor de meserie. Amîndoi beneficiază şi de atuurile tinereţii şi îndrăznelii absolut necesare ducerii echipei mai departe pe drumul performanţei. Bineînţeles că nu o să mă rup total de această activitate. Voi fi un fel de consilier al lor şi îi voi sprijini cît pot de mult şi la federaţie şi pe plan local şi în tot ceea ce vor avea de rezolvat. Lucrurile acestea le vom aduce la cunoştinţă şi actualei conduceri, cu speranţa că vor fi just înţelese. Eu am vrut, de altfel, din vară să renunţ, dar venind cupele europene am considerat de datoria mea să mai stau, să ajut cu personalitatea mea, cu cunoştinţele pe care le posed la participarea în această importantă confruntare internaţională la care nu ne puteam prezenta oricum.

Bineînţeles, lotul a suferit nişte modificări, dar aşa tînăr cum este prezintă perspective destul de frumoase şi, cu ceea ce va trebui să se mai aducă pentru viitorul sezon competiţional, există toate şansele ca C.S.U. Balanţa să fie o echipă competitivă în baschetul românesc.

Efectiv m-a consumat foarte mult sfîrşitul anului trecut. Simt nevoia unei pauze, care nu ştiu cît va fi de mare. Deocamdată, eu cred că este bine ca aceşti doi colegi, ca meseriaşi buni ce sînt, să preia destinele echipei.

— Şi totuşi, insist, motivele principale sînt lipsa de condiţii şi de organizare?

— (un oftat) Şi una şi alta. Vezi tu, eu am fost un profesionist şi am lucrat ca un profesionist. Din nefericire condiţiile nu sînt de profesionism, ci de amatori, ori acest amatorism merge pînă la un punct. Noi avem nevoie într-un campionat care se vrea, încetul cu încetul, profesionist de condiţii de profesionişti. Mă refer şi la salarizarea sportivilor, la toate celelalte condiţii care concură la realizarea unor performanţe.

Mai mult, în mod legal, la nivelul Ministerului Sporturilor s-au stabilit nişte prime pentru jucători, recompense pentru eforturile pe care le fac şi pentru timpul pe care îl alocă acestor activităţi. Ori acestea deocamdată nu au prea apărut. Este foarte adevărat că noi am cheltuit foarte mult cu aceste cupe europene, sînt „găuri" destul de mari în bugetul clubului, dar sportivul ştie una şi bună: el trebuie să-şi ia dreptul pe care îl are. Obligaţiile şi le realizează prin participarea la antrenamente şi la competiţii. Apoi mai este o problemă. Nu ştiu care vor fi raporturile în viitor cu întreprinderea „Balanţa". Aceasta s-a despărţit. Sînt două societăţi de sine stătătoare Balanţa şi Hidrosib. Majoritatea sportivilor sînt angajaţi la Hidrosib. Dacă la Balanţa deocamdată ne înţelegem bine, dincolo va trebui ca cineva să medieze. Cineva trebuie să discute foarte atent întreaga problematică, deoarece în ultimul timp salariile au fost destul de scăzute.

Aş vrea să fiu foarte bine înţeles. Nu este vorba de a reproşa cuiva ceva neapărat. Dar repet. Eu sînt un profesionist şi nu accept să lucrez decît în condiţii de profesionism. Dar, deocamdată sînt foarte multe nesiguranţe şi zic eu că elanul tineresc al acestor doi colegi poate să suplinească, la ora actuală lipsa aceasta de condiţii.

— Eu sper totuşi, ca renunţarea ta, indiferent cum o motivezi, să constituie un real semnal de alarmă pentru cei chemaţi să-l recepteze, fie şi numai prin natura funcţiilor pe care le ocupă obşteşti sau salarizate.

MIRCEA VULC

„Echipa se află într-un moment dificil"

— Aş începe prin a te felicita dacă nu m-aş teme de replica tradiţională... oxfordiană „sictir". Aşa că te las pe tine să începi.

— Aşa după cum reiese clar din cele declarate de domnul profesor Flaviu Stoica, echipa se află într-un moment foarte dificil din cauza unei mulţimi de lipsuri care s-au acumulat. Norocul nostru, că prin străduinţile unor suporteri şi admiratori ai echipei noastre, avem echipament. Însă, problemele principale, fundamentale — salarizarea, primele etc. — sînt la pămînt. Am comunicat aceste probleme actualei conduceri a clubului şi aşteptăm să avem şi o discuţie colectivă pe aceste teme. În condiţiile în care noi am fost şi vrem să rămînem undeva „acolo sus", trebuie neapărat ca băieţii să fie stimulaţi, adică să cîştige mai mult decît un simplu strungar cu categoria I sau decît un om de serviciu care face ore suplimentare.

— Cum apreciezi plecarea lui Flaviu Stoica de la echipă?

— Eu sînt convins că nu se va rupe total de noi, că va fi consilierul nostru, cu atît mai mult cu cît această echipă a fost formată de dînsul — la un moment dat se ştia în ţară că echipa era „echipa Flaviu Stoica". Sînt momente mai grele prin care trecem şi noi şi dînsul dar sperăm că, reanalizînd permanent situaţia, va fi alături de noi, să ne ajute în continuare. În privinţa restului cred că, împreună cu Bleahu vom putea să pregătim echipa astfel încît să ne realizăm obiectivul propus la începutul campionatului, adică intrarea în play-off şi mai încolo, o să vedem ce se mai poate face.

— Să privim un pic şi perspectiva.

— Pentru sezonul viitor se impune cu necesitate aducerea a 2—3 pivoţi, fără de care nu mai putem face faţă. Toate echipele au mulţi jucători peste 2,05, 2,10, chiar 2,20. Din punctul acesta de vedere noi sîntem total handicapaţi, nu ne putem apăra contra acestor giganţi. În rest ce să spun. Miercuri (n.n. — 9 ianuarie) începem campionatul, jucăm la Constanţa, urmează meciuri grele...

Aşteptăm mult mai mult sprijin din partea actualei conduceri pînă cînd se va definitiva noua conducere salariată, pentru care există aprobările necesare dar văd că lucrurile stagnează undeva, nu ştim unde. Sper să găsim un preşedinte şi un metodist care să se implice efectiv în conducerea acestui club, adică să avem la uşa cui bate, oameni care să se ocupe efectiv de problemele noastre, deoarece la această oră realmente nu mai avem la cine merge. La cine mergem, ni se spune că ei fac voluntariat. Aşa este, dar noi avem problemele noastre care nu sînt de voluntariat, ele sînt foarte arzătoare şi trebuie să le rezolvăm, nu oricum, ci bine şi, mai ales, rapid, foarte rapid.

Aşteptăm rezultatele.

— Şi noi.

Pagină realizată de:

Octavian RUSU

SURORILE RENCIU...

Iubitorii gimnasticii, ai sportului în general și le amintesc desigur pe Camelia și Simona Renciu, gemenele care, nu cu mulți ani în urmă, urcau — mînă în mînă — treptele performanței, ajungînd acolo unde fiecare visează să ajungă.

Ambele au început gimnastica la C.S.Ș. Sibiu, desăvîrșindu-se sub îndrumarea competenților profesori Adrian Goreac și Ana Crihan. Camelia, maestru internațional al sportului, a fost componentă, în 1984, a lotului olimpic de gimnastică al României, cîștigător al medaliei de aur la Olimpiada de vară de la Los Angeles. Simona, maestru al sportului, a făcut și ea parte din același lot. Ambele au participat la numeroase concursuri interne și internaționale unde au obținut succese notabile.

În ultimii patru ani, Camelia și Simona au urmat cursurile Institutului de Educație Fizică și Sport din București, numărîndu-se între cele mai bune studente ale promoției lor. Și iată-le, de la 1 septembrie 1990, încadrate ca profesoare (firește, tot la catedra de gimnastică) la C.S.Ș. Sibiu.

Cunoscîndu-le seriozitatea, ambiția și puterea de muncă, nu ne îndoim că atît Camelia Renciu-Ionică, precum și Simona Renciu-Timiș (la 23 decembrie 1990 au împlinit 23 de ani) vor contribui, alături de colegii lor la descoperirea și formarea de noi talente care să redea gimnasticii sibiene strălucirea de odinioară!

B. MIRCEA Foto: V. CÎRDEI

COȘMARUL LUI SCIFO

22 decembrie 1984. Dată istorică pentru fotbalul albanez. În acea zi, la Tirana, selecționata Albaniei învingea cu 2—0 puternica echipă a Belgiei, în preliminariile Campionatului Mondial din 1986. Ceea ce, pînă la urmă nu i-a împiedicat pe „diavolii roșii" să se califice la turneul final și să termine pe locul IV chiar. Enzo Scifo, care a jucat în această partidă, povestește: „Îmi aduc aminte de această întîlnire de parcă ar fi fost ieri, pentru că m-a marcat puternic. Cu trei zile înainte jucaserăm o partidă dificilă în Grecia. Toți credeam că meciul cu Albania este o simplă formalitate. Așa ne-am prezentat la stadion. Aveam o reprezentativă foarte puternică pe vremea aceea. Spectatorii, în tribună, erau teribil de excitați. Albanezii ne-au luat tare de la început, profitînd de starea noastră de relaxare. Terenul era execrabil, nu reușeam să controlăm balonul și cum întîrziam preluarea și pasa eram pe jos. De altfel, eu am și fost înlocuit la pauză în urma unei lovituri la coapsă. Nu-mi amintesc cu plăcere de acel meci. Nu-i mai puțin adevărat că noi venisem în Albania cu două zile înainte de meci, ca niște turiști. Cert este că mi-a fost învățătură de minte și de atunci n-am mai considerat nici un joc dinainte cîștigat și nici n-am mai privit adversarii — indiferent care au fost — cu superioritate. Am mai fost, apoi, în Albania cu echipa mea de club, Auxerre, dar am pregătit cu grijă meciul și nu le-am mai dat nici o șansă gazdelor".

Ei, da, pînă nu te lovești cu fruntea de grindă nu vezi pragul.

Campionatul județean de fotbal

Turul în lumina reflectorului

5. Firul Roșu Tălmaciu clasată pe locul III al primei serii, la un punct de lider, mai păstrează în formație din „vechii mohicani" pe C. Dragoș, C. Ciorogar, I. Iancu, I. Chiriac, I. Tole, A. Rusu și pe tînărul D. Iancu, mai puțin inspirat și nu în cea mai bună formă în acest ultim sezon. Introducerea în echipă a tinerilor M. Sorcă, I. Fițea, L. Tutunaru, H. Certală, O. Măgădan, D. Galit, N. Vasiu ș.a. precum și randamentul bun dat de aceștia, oferă un nou și valoros galon „școlii de fotbal" din Tălmaciu, unde truditori anonimi muncesc cu entuziasm pentru formarea și întreținerea unei pepiniere proprii de talente care revigorează an de an lotul mereu proaspăt al textiliștilor. Performanța foarte bună obținută de formație în acest sezon este cu atît mai meritorie cu cît ea nu a mai fost umbrită — ca altădată — de comportările nesportive ale jucătorilor (doar 8 cartonașe galbene acordate unui număr de 5 combatanți), sau ale publicului spectator, care s-a integrat în mare majoritate comportamentului civilizat ce-l dorim cu toții în tribunele stadioanelor. În seria secundă pe locul răsplătit cu bronz — în orice competiție sportivă — întîlnim pe **Carbomet Copșa Mică**, o veche echipă a campionatului județean, fostă, acum cîțiva ani buni, o valoroasă divizionară C. După un start promițător formația a suferit, la mijlocul turului, o inexplicabilă sincopă cînd, înregistrînd (etapele 5, 6 și 7) două înfrîngeri afară și un meci egal acasă, cu Relee, s-a trezit în final la 3 puncte distanță de cele două rivale care o preced în clasament. Diferența nu pare a fi imposibil de remontat, deși în retur o așteaptă două întîlniri dificile la Mediaș cu Relee și mai ales în ultima etapă cu Vitrometan. În ciuda faptului că propria-i formație de juniori a fost campioană județeană ani de-a rîndul, prea puține nume noi am întîlnit în lotul metalo-chimiștilor din Copșa. Lîngă prestațiile constante ale veteranilor: I. Coman, F. Mosora, M. Grecu, M. Pipiș, N. Lică, R. Fărcaș, am aplaudat de multe ori evoluțiile bune ale mai tinerilor T. Pănăzan, I. Pușcă, A. Circa, L. Vintilă, I. Popa, N. Cosma, V. Peplănuș, care alături de ceilalți au oferit suporterilor partide antrenante, de bun nivel și speranțe într-o comportare superioară în retur.

Locul 4, cu un punct mai puțin decît Carbomet, este ocupat de **Sparta Mediaș**, una din cele mai tinere formații ale actualului campionat județean. Echipa a revenit în eșalonul județean după un an de la retrogradare cînd — făcîndu-și „penitența" pe ospitalierele arene din Alma, Bazna, Dîrlos, Ighiș, Moșna sau Ațel — și-a remaniat și întinerit profund lotul. La startul actualei întreceri s-a pornit cu foarte puțini din cei așazișI vechi: A. Crăciun și E. Lațcu (de exemplu), cărora li s-a adăugat V. Dulău (cu dublu rol în acest sezon: antrenor și jucător). Alături de aceștia trei, conducerea asociației și antrenorul i-au adus pe tinerii și talentații: M. Surtea, V. Tănase, F. Fețeu, E. Guți, D. Maier, T. Matei, P. Dodo, I. Marian, E. Castrase, G. Gaspar, K. Szoke, C. Blangă, I. Florea, capabili oricînd să alinieze un „11" valoros, care să practice un fotbal elaborat desfășurat în viteză, antrenant, spectaculos și într-o perfectă notă de sportivitate (8 cartonașe la 6 jucători, acordate uneori pentru greșeli deloc șocante).

În zona sibiană pe același loc 4 dar numai la un punct distanță de lideri consemnăm prezența formației **Construcții Sibiu**, o echipă care avînd în vedere lotul jucătorilor de care dispune, trebuia și avea datoria să aspire la o clasare superioară. Maturitatea și experiența unor jucători ca: M. Cîmpeanu, I. Bîrs, I. Rodean, C. Luduș, I. Dima, I. Muntean, L. Opriș s-au îmbinat fericit cu tinerețea, vigoarea și elanul lui S. Boian, I. Sari, V. Murguleț, G. Crăciun, I. Floca și F. Herciu, dînd o aură de siguranță și invincibilitate formației. A fost suficientă înfrîngerea de la Cisnădie (în disputa cu Textila), coroborată cu „scurt circuitul" de pe terenul propriu (cu „U") ca tot ce se acumulase cu trudă pînă atunci să se spulbere ca praful în bătaia vîntului. Ce calificativ să acordăm unei apărări care în 10 partide primește doar 3 goluri (două la Cisnădie), dar aceeași defensivă, de netrecut altădată, este amendată de 6 ori în meciul cu studenții sibieni? Nu putem omite, de asemenea, labilitatea disciplinară a formației manifestată prin cele 13 avertismente primite de 10 jucători și un eliminat, care o clasează, din acest punct de vedere, pe un nedorit ultim loc al clasamentului seriei.

V. MARA

Un record doborît

Recent, francezul Jean-Patrick Lely a stabilit un nou și... anormal record mondial, alergînd 571 km în timpul de 122 h 45 min. (vechiul record era deținut, din anul 1980, de un suedez care alergase fără întrerupere 528 km în 121 h 54 min.).

Doar pentru cine nu-l cunoaște, Lely a stabilit un record ciudat, pentru că, de fapt, acesta are...păsărica recordurilor: a jucat 218 partide de bowling timp de 24 de ore fără pauză; a sărit coarda 14 h 20 min.; a parcurs, în 24 de ore, pe un covor rulant 170,700 km; a reușit să meargă 10 km în stare de hipnoză și legat la ochi; a urcat în 6 ore nu mai puțin de 44 460 de trepte.

Fiind doar început de an, să vedem ce-i mai trece prin cap în perioada următoare. Oricum, nu se poate spune că nu este și el un fel de... polisportiv.

Thomas Smid — „DIRIJORUL"

La 34 de ani, Thomas Smid a fost numit căpitan nejucător al echipei de tenis a Cehoslovaciei pentru „Cupa Davis", ediția 1991, înlocuindu-l pe Frantisek Pala, aflat în acest post din mai 1987. Membru al reprezentativei țării sale din 1977, Smid a cîștigat în 1980 „Salatiera de argint", avîndu-l coechipier pe Ivan Lendl. Pentru prima confruntare care va avea loc în ianuarie a.c., cu Austria, Smid va conta pe un lot din care nu lipsesc: Novacek, Korda, Strejber, Dosedel și Vajda (Mecir, operat la spate este incert). Oricum lipsită de aportul lui Lendl, echipa Cehoslovaciei nu va avea un parcurs prea lung în această competiție pe echipe...

Boris Becker... schizofrenic?

Nu cu mult înainte de Anul Nou, pe terasă la Café de Paris de la Monte Carlo, celebrul tenismen german Boris Becker stătea la o masă purtînd o perucă neagră și ochelari fumurii. În interviul apărut în revista „Stern", Becker face niște declarații năucitoare. Întrebat, spre exemplu, de ce umblă astfel „mascat" el a declarat: „Pentru că sînt schizofrenic. Pentru că vreau să semăn cu un alt Boris care există înăuntrul meu. Pentru că aș vrea să fiu alt om. M-am săturat să fiu mereu tînărul îmbrăcat în alb. Aș vrea să fiu un tip dezaxat de care oamenii cinstiți să se ferească".

Adevăr sau fanfaronadă publicitară? Cine știe... Și Becker continuă: „Dacă aș putea da înapoi timpul să mai fie o dată anul 1985, aș dori să fi pierdut mingea de meci împotriva lui Curren în finala de la Wimbledon. Bineînțeles, ziua de 7 iulie 1985 a fost o zi extraordinară pentru mine. Dar orice moment de fericire ascunde în spatele lui reversul, nefericirea. Viața mea a luat un alt sens după acea victorie și nu-i deloc ușor să fii vedetă la 17 sau 18 ani. Mă întreb ce a fost viața mea în ultimii ani: tenis, călătorii, mutări de pe un continent pe altul, dintr-o țară în alta, dintr-un hotel în altul. Un nonsens. Nici nu vă imaginați dialogurile sinistre pe care le-am purtat cu mine însumi".

La întrebarea: care a fost cel mai frumos moment al carierei sale, Becker a răspuns: „Finala Open-ului Statelor Unite din 1989 contra lui Ivan Lendl. După mingea de meci cîștigată, o adevărată nebunie m-a stăpînit cîteva zile. Dar îmi amintesc cu plăcere și de un alt moment: semifinala turneului de la Wimbledon din același an, cu același adversar. Eu am cîștigat primul set, l-am pierdut pe al doilea, iar Lendl conducea cu 5—2 în al treilea. Mă și vedeam eliminat. Noroc că a început ploaia și meciul s-a întrerupt pentru aproape o oră. Am intrat în vestiar complet distrus și am început să mă lamentez antrenorului meu Bob Brett. Speram să mă încurajeze, să-mi spună ceva constructiv, dar el m-a înjurat și numai că nu m-a luat la bătaie. M-am enervat și i-am strigat: „Să mă lași în pace, tîmpitule, că eu sînt cel care moare acolo, pe teren, în vreme ce tu zaci în tribună". Cu acești draci în mine m-am întors pe teren fierbînd împotriva lui Bob și răzbunîndu-mă pe... Ivan. Am cîștigat următoarele două seturi și, implicit meciul".

În continuare, Becker amintește unele elemente de ordin personal: „Cred că doresc să-i bat pe toți numai din răzbunare personală. Cînd eram mic, la Leimen, la antrenamente eram pus să joc mai tot timpul împotriva lui Steffi Graf, ea fiind cea mai puternică dintre fete, iar eu cel mai slab dintre băieți. Cei mai mari făceau bășcălie de mine zicînd că toată viața n-o să joc decît în turnee... feminine. Atunci am jurat ca într-o zi să-i umilesc pe toți. Au simțit-o pe pielea lor și Lendl și Edberg și Agassi și Sampras deși ei nu mi-au făcut nici un rău.

Și totuși întrebarea care se pune: este sau nu Becker schizofrenic? **(n.i.d.)**

Un campion mondial care vede dublu...

Noiembrie 1989. Boxerul de culoare din Insulele Virgine (Antile), Julian Jackson, trebuia să-şi apere titlul de campion mondial (W.B.A.) la categoria super-welter în faţa americanului Troy Wortham la Edmonton (Canada) în aceeaşi gală în care, la categoria grea se întîlneau, campionul mondial Mike Tyson şi canadianul Donovan Ruddock: „M-am dus la Edmonton cu cîteva săptămîni înaintea meciului şi mă antrenam deşi eram neliniştit pentru că în ţara mea bîntuise uraganul Hugo. Şi, deodată, într-o zi, la antrenament, am început să văd dublu cu ochiul drept. Mi-am spus că s-ar putea să fie din cauza unei infecţii la un dinte şi mi-au dat tratament pentru dinte".

Tyson, bolnav, a renunţat la meciul cu Ruddock, aşa că şi întîlnirea lui Jackson a fost anulată. Precaut, acesta şi-a întrerupt antrenamentele şi a mers la control la mai mulţi oftalmologi care, însă, n-au găsit nimic suspect şi, totuşi, tulburări de vedere av

n Las Vegas am găsit un specialist adevărat care mi-a spus că am dezlipire de retină şi, a doua zi, m-a operat. Pentru ca după nici o jumătate de an să mă opereze şi la ochiul sting".

În iunie 1990, Jackson şi-a făcut reintrarea făcîndu-l K.O. pe un oarecare Wayne Powell. În urmă cu trei săptămîni, în Spania, a luptat pentru titlul mondial (WBC) la categoria mijlocie. Dominat net de Graham, Jackson a prins o lovitură teribilă şi... a cîştigat întîlnirea prin K.O. (40 victorii, între care 38 înainte de limită, o înfrîngere).

„La un moment dat, nu-mi mai amintesc în care repriză, am văzut doi Graham şi nu-mi puteam da seama care-i cel... adevărat. S-ar putea ca să mi se fi desprins din nou retina. Dacă medicul meu nu-mi va mai da dreptul să urc pe ring, voi abandona boxul. Pentru bani n-am chef să rămîn orb, să nu-mi mai văd familia".

Jackson (30 ani) a cîştigat cu prilejul meciului cu Graham, suma de 600 000 franci (cea mai mare bursă din cariera lui), dar banii nu-i prisosesc pentru că trebuie să-şi repare casa devastată de uragan şi să întreţină o nevastă şi 4 copii.

Pînă acum Marea Britanie şi Franţa i-au refuzat dreptul de a boxa pe teritoriul lor, în S.U.A. doar statul Nevada îl primeşte. S-ar putea ca nici Spania să nu-l mai accepte pînă nu-şi rezolvă problemele de sănătate **(n.i.d.)**.

„E greu dar nu imposibil"

(Discuţie purtată cu conducerea tehnică a divizionarei A, echipa de handbal masculin „Carpaţi" Mîrşa).

I. Anul 1990, cu tot cortegiul său de frămîntări şi neîmpliniri rămîne undeva în sfera trecutului. Sportul românesc, prezent mai mult ca oricînd în competiţii internaţionale, a adus şi bucurii, dar şi multe deziluzii, „seismul" post-revoluţionar făcîndu-se simţit în toate componentele societăţii.

Comandamentele strategice ale sportului românesc au trecut la punerea în practică a planurilor de pregătire şi e sigur că acumulările fizice vor atîrna greu în balanţa rezultatelor.

Într-un decor hibernal, la Păltiniş —, handbaliştii de la Carpaţi Mîrşa au demarat pregătirile, pentru ei returul fiind mai fierbinte ca oricînd.

R. Domnule Liviu Hantău, în calitate de preşedinte al secţiei de handbal din cadrul Asociaţiei „Carpaţi" Mîrşa, vă întreb direct, fără ocolişuri, de ce la Păltiniş şi nu conform tradiţiei, la Sovata?

L.H. Pentru ce ne propunem şi ce urmărim, Păltinişul este ideal. Condiţiile oferite sînt bune. Sîntem şi aproape de casă. Să nu lăsăm pe ultimul loc raţiunile financiare. Avem nevoie de o pregătire fizică bună, care ne-a lipsit în tur. Nu vreau să caut scuze, dar locul nostru în zona fierbinte a clasamentului nu ne face deloc plăcere. Pentru noi, în prima parte a campionatului cam toate ne-au fost împotrivă. De la pierderea unor piese de bază ale lotului (Kentzel, Bock), completate „din mers" cu jucători

-Handbal masculin-

tineri, dar lipsiţi de experienţă competiţională, o slabă pregătire fizică şi psihică, apoi pînă la arbitrii care s-au speriat cînd am fost la un pas de a învinge pe unii, mai vechi pe scena handbalului românesc, la unele suspendări „cu cîntec", iată cîteva din cauzele care ne-au adus amărăciune nouă şi suporterilor noştri. O sală neîncălzită, improprie pentru antrenamente, lipsa apei calde şi a unor vestiare corespunzătoare, a mingilor de antrenament şi joc, a lipsei de interes a locuitorilor din Mîrşa pentru acest sport, toate puse cap la cap, ne-au aruncat la subsolul clasamentului. Am ştiut că intrarea în „înalta societate" a handbalului românesc nu este o joacă, cere efort, concentrare şi putere de luptă, dar trebuie să spunem că sprijinirea sportului la Mîrşa a fost ca peste tot, adică aproximativă şi ce este mai dureros este că nici viitorul nu se întrevede mai bun.

R. Domnule Victor Cornea, ca antrenor secund al echipei, vă rog să ne faceţi unele precizări, legate de această perioadă de pregătire, cît şi alte preparative înaintea începerii returului.

C.V. După cum vedeţi, am început cu toate motoarele în plin, două antrenamente pe zi, urmărindu-se în principal pregătirea fizică. Vom rămîne în Păltiniş pînă în data de 17 ianuarie cînd vom coborî, continuîndu-ne pregătirile la Sibiu. Avem invitaţii de participare la două turnee pe care le vom onora.

În ce priveşte lotul, nu putem consemna nici o absenţă, toţi cei 20 de jucători s-au prezentat la pregătiri cu dorinţa de a face totul pentru depăşirea situaţiei în care ne găsim.

R. Aveţi pentru cititorii noştri noutăţi?

C.V. Trei nume noi, jucători proveniţi de la I.U.G. Craiova: Căpitan Dragoş, Cristian Pavel şi Barbu Daniel, pe care îi dorim cît mai repede integraţi în echipă.

R. La Mîrşa, în această perioadă de pregătiri, nu intenţionaţi să organizaţi un turneu, unde să invitaţi echipe de valoare ale handbalului românesc?

C.V. Ce condiţi să le oferim? O sală rece, duşuri fără apă caldă, lipsa unei cazări sau posibilitatea de masă, riscul de a desfăşura întîlnirile cu o sală goală. Deocamdată aşteptăm să ne invite alţii.

Îmi amintesc gluma — reală — a antrenorului de la Oradea, care după un meci desfăşurat în sala noastră spunea: „dacă noi ne-am antrena aici, precis i-am bate şi pe siberieni". Este trist dar adevărat.

R. Cristian Beşta, eşti cotat ca unul dintre piesele de bază ale echipei, ai început pregătirile pentru retur. Mai sperăm?

C.B. Este greu, dar nu imposibil. Am mare încredere în toţi băieţii, sînt convins că putem face mai mult, totul depinde numai de noi.

Aşa cum aţi auzit, ghinioanele ne-au urmărit pas cu pas. Nu asta este valoarea noastră, returul o va confirma.

R. În ultimele etape ale turului , cînd echipa avea mai multă nevoie de tine, n-ai mai apărut în formaţie. Ce s-a întîmplat?

C.B. O poveste care m-a afectat mult. Federaţia de specialitate, în timp ce mă aflam cu echipa în pregătire îmi trimite o telegramă să mă prezint la lot. Am primit-o într-o după-amiază, prezenţa a doua zi dimineaţă.

Mă găseam la sute de kilometri de casă, cînd să-mi fac bagajele?, lotul plecînd dimineaţa spre Irak. Au trecut 3 luni de la întîmplare, timp în care n-am primit nimic de la federaţie, a început campionatul, iar în preajma meciului cu Steaua m-am trezit suspendat pe 4 etape, deşi se înaintase anterior un memoriu la federaţie, în care am expus motivele neprezentării la lot. Cu mine în teren, rezultatul ar fi fost altul.

(va urma)

A consemnat
Marcel APOSTOLACHE

Interistii în turneul italian...

(urmare din pag. 1)

O fotografie de arhivă, cu Ruxanda Hociotă pe vremea cînd era campioană la sărituri în apă. Anii au trecut şi, în prezent, Ruxanda trudeşte la şlefuirea a noi talente, ca antrenoare în cadrul Clubului Sportiv Şcolar din Sibiu.

neuitat în „tolba sufletelor", ne continuăm drumul, obosiţi dar fericiţi, spre Riolo Terme.

Regretam,. o spun cu toată sinceritatea, că şederea noastră în Italia, această ţară binecuvîntată, se apropia de sfîrşit pentru că (şi cît de tîrziu am descoperit această bucurie) este fantastic să călătoreşti, este extraordinar să poţi vedea ce s-a construit frumos şi durabil în această lume, este reconfortant să cunoşti alţi oameni, alte obiceiuri, alte aspiraţii. N-aş spune că toţi italienii sînt fericiţi, că se scaldă în bani, că nu sînt şi la ei oameni sărmani. Dar cel puţin două, şi daţi-mi voie să rămîn încă puţin detaşat de fotbal, mi se par a fi calităţile ce-l individualizează pe cetăţeanul italian: cultul pentru frumos şi cel pentru muncă. Tot ce se construieşte în Italia este impecabil, începînd cu autostrăzile ce brăzdează întreaga Peninsulă (acolo ar trebui recalificaţi constructorii noştri ca să vadă ordinea de pe şantiere, ca să vadă materialele de construcţie ambalate în polietilenă), continuînd cu blocurile de locuinţe sau cu sediile viitoarelor întreprinderi, toate de un bun gust desăvîrşit. Iar în ce priveşte munca, ce să mai vorbim? Se munceşte în draci, de dimineaţa pînă seara, ca în tot Occidentul, care ne-a luat-o atît de mult înainte în toate privinţele.

Ne culcăm după miezul nopţii, cu burţile pline de spaghеti, torturaţi de veşnica, obsedanta şi de atît de des auzita întrebare: cînd vom intra şi noi în Europa? Deocamdată am făcut-o, vorba doctorului Alexandru Costea, vecinul meu de cameră, doar prin intermediul... fotbalului!

(va urma)

Săptămîna TV

Luni, 14 ianuarie

13,50 Horoscopul zilei. 14,00 Actualităţi. 14,10 Video-satelit. 15,10 Copiii noştri — viitori muzicieni. 15,40 Avanpremieră săptămînală TV. 16,00 Emisiune în limba maghiară. 19,00 Tezaur. Lada de zestre. 19,40 Desene animate. 20,00 Actualităţi. 21,00 Cronica parlamentului. 21,15 Cezara. 22,30 Dosarele istoriei. 0,00 Actualităţi. 0,05 Înregistrări inedite.

Marţi, 15 ianuarie

9,00 Video-satelit. 10,00 Actualităţi. 10,10 Horoscopul zilei. 10,20 Avanpremieră. 10,30 Interferenţe. 11,10 Vîrsta a treia (reluare). 11,35 Caleidoscop cetăţenesc. 12,00 Ora de muzică. 13,00 Studioul de literatură (reluare). 14,00 Actualităţi. 14,10 Medicina pentru toţi. 14,30 Casa şi grădina. 14,50 Preuniversitaria 15,30 Teleşcoală. 16,00 Muzica pentru toţi. 16,20 Convieţuiri. 16,50 Noi şi calculatorul. 17,05 Muzicoteca TV. 17,20 Acasă la Eminescu. 17,50 Lumea ideilor. 18,20 Cheia succesului. 18,45 Melodii populare. 19,00 Puncte de vedere. Astăzi: Guvernul. 19,40 Desene animate. 20,00 Actualităţi. 21,15 La naşterea domnului Eminescu. 22,15 Roman-foileton. Preţul succesului. Producţie a studiourilor engleze. 23,10 Actualităţi. 23,20 Salut, prieteni!

Miercuri, 16 ianuarie

9,00 Video-satelit. 10,00 Actualităţi. 10,15 Horoscopul zilei. 10,25 Avanpremieră. 10,35 Oameni de lîngă noi. 11,15 Film serial (reluare). Verdi. Ultimul episod. 12,00 Ora de muzică. 13,00 Jazz-magazin. 14,00 Actualităţi. 14,10 Documentar ştiinţific. 14,40 Preuniversitaria. 15,20 Teleşcoală. 15,50 Tragerea prono-expres. 16,00 Muzica pentru toţi. 16,15 Forum. 16,40 Studioul „E". 17,20 Tineri interpreţi de muzică populară. 17,35 15, 16, 17, 18. 18,15 Reflector. 18,40 Recital. 19,00 Puncte de vedere. Astăzi: opoziţia. 19,40 Desene animate. 20,00 Actualităţi. 21,00 Cronica parlamentului. 21,15 Telecinemateca. Viaţa e minunată! Producţie a studiourilor americane, 1946. Premieră pe ţară. 23,30 Universul cunoaşterii. 0,20 Actualităţi. 0,25 Pro musica.

Joi, 17 ianuarie

9,00 Video-satelit 10,00 Actualităţi. 10,10 Horoscopul zilei. 10,20 Confluenţe. 11,10 Roman-foileton (reluare). Preţul succesului. Episodul 1 12,05 Ora de muzică. 13,05 Avanpremieră. 13,10 Arte vizuale. 14,00 Actualităţi. 14,10 Audio-vizual studio. 14,30 Mondo-musica. 14,50 Preuniversitaria. 15,30 Teleşcoală. 16,00 Muzica pentru toţi. 16,20 S.O.S. Natura! 16,50 Trurli, Trurli. 17,10 În obiectiv: Societatea. 18,10 Civilizaţia montană. 18,35 Tele-Discul muzicii populare. 19,00 Puncte de vedere. Astăzi: Guvernul. 19,40 Desene animate 20,00 Actualităţi. 21,00 Cronica parlamentului. 21,15 Film artistic. O mamă în plus. Producţie a studiourilor franceze, înregistrare de pe Canal France International. Premieră pe ţară. 22,55 Televiziunea vă ascultă! 23,25 Cultura în lume. 23,55 Actualităţi .0,00 Romanţe.

Vineri, 18 ianuarie

9,00 Video-satelit. 10,00 Actualităţi. 10,10 Horoscopul zilei. 10,20 Oraşe şi civilizaţii (reluare). 11,00 Film serial (reluare). Carol cel Mare. Episoadele 3 şi 4. 12,30 Ora de muzică. 13,30 Vîrstele peliculei (reluare). 14,30 Actualităţi. 14,40 Preuniversitaria. 15,20 Limba noastră. 15,50 Muzica pentru toţi. 16,10 Tragerea loto. 16,20 Studioul şlagărelor. 16,35 Emisiunea în limba germană. 18,35 Economia încotro? 19,00 Puncte de vedere. Astăzi: opoziţia. 19,40 Desene animate. 20,00 Actualităţi. 21,00 Roman-foileton. Preţul succesului. Episodul 2. 21,55 În faţa naţiunii. 22,35 Simpozion. 23,20 Gaudeamus. 0,05 Actualităţi. 0,10 Jazz-Fan. 1,10 Teletop.

Simbătă, 19 ianuarie

8,00 Micul dejun TV. 9,00 Roman-foileton (reluare). Preţul succesului. Episodul 2. 9,55 Rubrici din emisiunile în limbile maghiară şi germană (reluare). 10,55 Actualităţi. 11,05 Pro patria. 12,05 Ora de muzică. 13,05 Actualităţi. 13,15 Istoria religiilor. Istoria creştinismului (XVI). 13,45 Tele-Club. 17,30 Mapamond. 18,00 Dodo-Ring. 19,00 Melodii îndrăgite. 19,15 Teleenciclopedia. 20,00 Actualităţi. 20,40 Viaţa parlamentară. 21,05 Film artistic. Tarzan în Manhattan. Producţie a studiourilor americane. 22,40 Telesport. 23,10 Melodii nemuritoare. 0,00 Actualităţi. 0,05 Film serial Max Monroe. Episodul 7. 0,55 Video-discotecă.

Duminică, 20 ianuarie

8,00 Micul dejun TV. 9,00 Universul copiilor. 10,00 Actualităţi. 10,10 Film serial pentru copii. Nonni şi Manni. Episodul 6. 10,35 Lumină din lumină. 11,30 Viaţa satului. 12,30 Hora satului. 13,00 Actualităţi. 13,10 Descoperirea planetei. 13,30 Video-magazin. 16,50 7×7. 17,20 Film serial. Caracatiţa. Episodul 4. 18,30 Invitatul săptămînii. 19,00 Încearcă-ţi norocul! 20,00 Actualităţi. 20,40 Duminică sportivă. 20,55 Atlas. 21,15 Film artistic. Misiunea monte Carlo. Producţie a studiourilor engleze, înregistrare Super Channel. Premieră pe ţară. 22,55 Maeştrii teatrului românesc. 23,55 Actualităţi. 0,00 Show-ul de duminică.

BIBLIOTECA „ASTRA„
SIBIU

Tribuna Sporturilor

SUPLIMENT SĂPTĂMÎNAL DE INFORMARE SPORTIVĂ AL COTIDIANULUI INDEPENDENT TRIBUNA

Anul II, nr. 46, 20—27 ian. 1991, 4 pagini, Prețul: 3 lei

O «SPERANȚĂ» A ȘAHULUI SIBIAN

În perioada 5—13 ianuarie a.c., la Eforie Nord, s-au desfășurat semifinalele campionatului național de șah rezervat juniorilor (pe categorii de vîrstă). La această competiție, **Iulia Olariu** (cat. 12 ani), de la A.S. „Independența" Sibiu, s-a calificat pentru finalele care vor avea loc în luna aprilie a.c., fiind și selecționată în lotul național. În cele 11 runde, Iulia a obținut cele mai multe victorii din turneu (7) și, cu un total de 7,5 puncte, s-a situat, la egalitate cu alte competitoare, pe locurile 3—9.

Elevă în clasa a IV-a A, a Liceului Pedagogic din Sibiu, premiantă încă din prima clasă, Iulia Olariu este legitimată în cadrul secției de șah a Asociației Sportive „Independența" din 1989 și titulară în echipa asociației din octombrie 1990, avîndu-l ca antrenor pe maestrul Constantin Ungureanu.

Să-i dorim, în continuare, succes Iuliei, așteptînd să consemnăm alte reușite atît în șah, cît și la învățătură.

Interiștii în turneul italian...

Însemnări de reporter

5. Sîmbătă, 8 decembrie 1990 a fost ultima zi petrecută pe pămînt italian. Dar ce zi! Una cu totul deosebită de vreme ce urma să vizităm... Veneția! Este cazul să-i mulțumim domnului Ermanno Zacchini și, prin dînsul, domnului Gino Corioni, patronul firmei SANIFLOR, pentru posibilitatea oferită fotbaliștilor sibieni de a vedea cu ochii lor acest oraș unicat, în fapt un grandios „muzeu plutitor" ce atrage anual milioane și milioane de vizitatori din toată lumea. Îi simt pe băieți dornici să se culturalizeze, atenți la detalii și nu mă îndoiesc că n-au așteptat aceste reportaje pentru a le explica celor dragi sau celor dispuși să-i asculte prin ce locuri minunate au pășit și ce impresii extraordinare au cules...

Am părăsit, așadar, Riolo Terme și am călătorit, fără peripeții, aproape 4 ore pînă la Mestre, un oraș de talia Mediașului pînă acum două decenii, dar aflat într-o dezvoltare impresionantă, 250 000 de venețieni — speriați de procesul de scufundare al insulei — stabilindu-se pe... continent, respectiv la Mestre, acesta numărînd în prezent peste 50 000 locuitori. De fapt, cei cca. 150 000 de venețieni au case (și... gondole) și pe insulă, dar și la Mestre, unde n-au nevoie decît de mașini. Acum 100 de ani, îmi explică domnul Zacchini, venețienii n-aveau decît bărci și gondole. Trecem solidul pod construit de Mussolini și găsim cu relativă ușurință un loc de parcare, lucru al naibii de complicat în lunile de vară. Șoferul Iacob Chirilă rămîne să păzească autobuzul (treabă absolut obligatorie, ni se spune, dacă nu vrem să cunoaștem dexteritatea „manglitorilor" italieni), iar noi ne îmbarcăm — contra unei taxe individuale de 1 800 lire italiene — pe un vaporaș oficial care făcea curse dus-întors pînă în Piața San Marco. Ca o curiozitate să vă spun că un proprietar particular de barcă ne ceruse, numai pentru dus, 8 000 de lire (circa 8 dolari) de persoană... Afară trage un vînt subțire, e tare frig, dar ne strîngem

(continuare în pag. a II-a)

Mircea BIȚU

Lucian Cotora este una dintre „piesele" de rezistență (și de speranță) ale angrenajului defensiv al interiștilor. Iată-l într-o acțiune caracteristică
Foto: Horst BUCHFELNER

În pagina a III-a, citiți un amplu reportaj despre pregătirile efectuate în această perioadă de componenții lotului F.C. Inter la Păltiniș.

VOLEI, DIVIZIA A (f) — C.S.M. LIBERTATEA Sibiu — FARUL Constanța 3-1 (15-6, 15-13, 0-15!, 15-6)

Dacă în etapa anterioară au avut o comportare excelentă în fața Daciei Pitești, iată că în fața formației Farul Constanța elevele antrenate de prof. Marius Gheorghiță au evoluat sub potențialul lor. După primul set cîștigat clar cu 15—6, credeam că vom asista la o victorie lejeră, dar ne-am înșelat. În cel de-al 2-lea set se ajunge la scorul de 11—7 în favoarea gazdelor, dar oaspetele, deși au greșit foarte mult la serviciu, bine conduse de ex-sibianca Marinela Neacșu, reușesc să egaleze la 11 și chiar să conducă cu 13—11. Efortul deosebit al gazdelor le permite să obțină patru puncte consecutiv și odată cu ele setul (15—13).

Prea sigure de victorie, sibiencele sînt de nerecunoscut în continuare și, pentru prima dată după foarte mulți ani, pierd setul 3 fără să realizeze nici măcar un singur punct!! A venit pauza, în care, mustruluite serios de antrenor, voleibalistele noastre reintră și joacă de astă dată la adevărata lor valoare și cîștigă setul 15—6 și partida cu 3—1. Totul este bine cînd se termină cu bine, dar și din această partidă, fetele noastre au avut ce învăța! Gazdele au evoluat în sextetul: Liliana Bodi, Elena Negulescu, Ottilia Păsărică, Carmen Nicolae, Anca Prișcă, Teodora Pojoga (Mihaela Șipoș). Au arbirat: Viorel Chioveanu (principal) și Nicolae Ștefan (secund) ambii din Cluj.

În urma acestei victorii C.S.M. Libertatea Sibiu a trecut pe poziția a 3-a în clasament.

Ilie IONESCU

IREZISTIBILA AUSTRIACĂ

Ediția din acest an a „Cupei Mondiale" la schi alpin, rezervată fetelor, este net dominată de austriaca Petra Kronberger.

Născută la 21 februarie 1969, Petra măsoară 1,70 m și cîntărește 62 kg.

Din palmaresul ei de pînă acum spicuim: deținătoare a „Cupei Mondiale", locul VI la Jocurile Olimpice din 1988 în proba de coborîre, locul VII la Campionatele Mondiale în proba combinată. Să recunoaștem că, pentru o schioară de doar 21 de ani, nu-i deloc puțin.

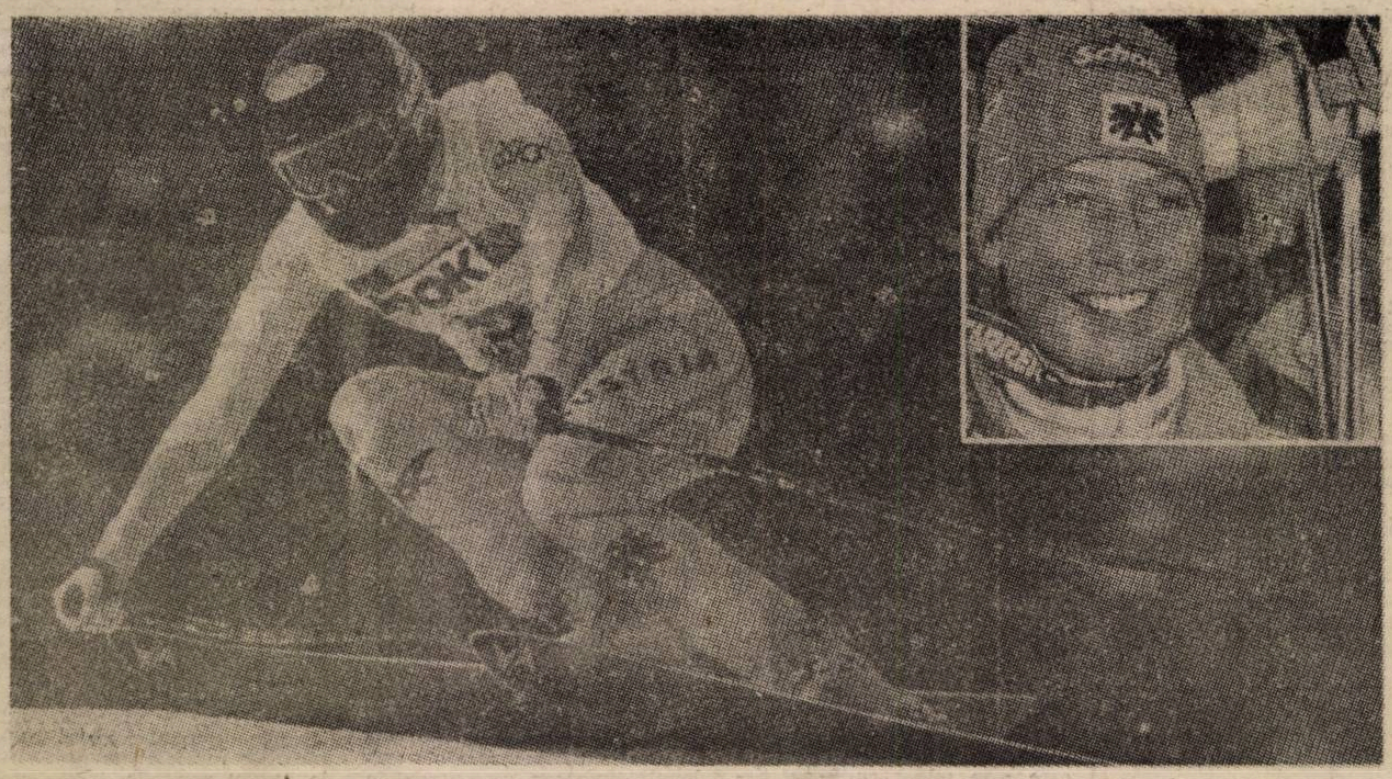

SCHI ALPIN

„CUPA SPERANȚELOR SIBIENE" — ETAPA I

Duminică, 13 ianuarie a.c., la Păltiniș pe pîrtia Oncești, pe o vreme frumoasă și o zăpadă bună, a debutat concursul copiilor între 5—10 ani, competiție dotată cu „Cupa speranțelor sibiene". La startul probelor de slalom special în două manșe s-au prezentat 70 de concurenți (record de participare). Iată rezultatele: **Categoria '84, FETE:** 1. Casandra Răileanu, 2. Ileana Răileanu. **BAIEȚI:** 1. Vlad Constantinescu; 2. Vlad Trîmbițaș, 3. Adrian Albu. **Categoria '82—'83, FETE:** 1. Andreea Ungureanu, 2. Ioana Berea, 3. Cristiane Benning. **BAIEȚI:** 1. Adrian Bontea; 2. Marius Moldovan, 3. Dan Anton. **Categoria '80—81, FETE:** 1. Astrid Hornikel, 2. Sabina Bischin, 3. Ruxandra Urzică. **BAIEȚI:** 1. Radu Nan, 2. Viorel Marcu, 3. Alexandru Radu. Iar cel mai tînăr concurent Andrei Grozavu (născut în 1987) a terminat cu bine ambele manșe. Felicitări lui și tuturor concurenților. Cîștigătorilor le-au fost înmînate diplome, portocale și dulciuri. Etapa a II-a a „Cupei speranțelor sibiene" se va disputa duminică, 20 ianuarie a.c., după același program.

Și o știre de ultimă oră de la concursul de biatlon „Cupa Predeal" la seniori, unde talentata noastră schioară de la A.S.I.P.A. Sibiu, Adina Tutulan-Șotropa a ocupat locul III. Îi dorim succes și în următoarele concursuri.

Liviu CIUPUDEAN

Speranțele de acum 14 ani ale secției de gimnastică a C.S.Ș. Sibiu

Privind fotografia realizată de fotoreporterul nostru Vasile Cîrdei în anul 1977, cu foarte mare greutate veți recunoaște pe unii dintre gimnaștii de la C.S.Ș. Sibiu, care sub îndrumarea atentă și pricepută a profesorilor de specialitate au parcurs un drum încununat cu excelente rezultate pe plan național și internațional.

Dacă nu descoperiți în fotografia de față nici un campion, atunci dați-ne voie să vă venim în ajutor. În rîndul de sus, compus din gimnaștii de la C.S.Ș. Sibiu, campioană națională de juniori III în ediția 1976—1977, al doilea din stînga este Adrian Stan (actualmente component al lotului național de seniori); al 4-lea este Marius Kadar (acum instructor la C.S.Ș. Sibiu); al 5-lea MARIUS GHERMAN, component al lotului național, nimeni altul decît cel mai valoros produs al gimnasticii românești masculine. Dintre performanțele lui amintim doar cîteva: locul 5 la individual compus la Olimpiada 1988 de la Seul și medalia de argint la bară în cadrul aceleiași întreceri, multiplu campion național în ultimele ediții. Din rîndul fetițelor, așezate în genunchi,de la stînga spre dreapta, a 7-a este MIHAELA STĂNULEȚ — campioană olimpică cu echipa României la Los Angeles — 1984; locul 3 la bîrnă la Europenele din 1984; medalia de argint cu echipa națională la Campionatele mondiale — Budapesta 1983, apoi locul 4 cu echipa la Mondialele de la Moscova — 1981. A noua, în ordine, Dorina Ungureanu (în prezent antrenoare la C.S.Ș. Sibiu). pe poziția a XI-a: Camelia Renciu (medaliată cu argint cu echipa la Mondialele de la Budapesta — 1983 și locul 6 la individual compus la Europenele din 1982. Ultima din dreapta este sora ei, Simona. În sfîrșit, a 2-a din grupul celor patru din rîndul de jos este Raluca Bugner, medaliată cu bronz la Europenele din 1984 și cu aur, cu echipa, la Balcaniadele din 1981 și 1983.

Text: Ilie IONESCU

Foto: Vasile CÎRDEI

HANDBAL MASCULIN

„Cred în ambiția băieților noștri!"

II. — Domnule profesor Serafim Drăgan, handbalul mîrșean vă datorează multe. Sînteți antrenorul principal al echipei și, deci, gîndurile iubitorilor de handbal din Mîrșa se îndreaptă și spre dumneavoastră. Echipa se află în zona nisipurilor mișcătoare. Îndrăznim să mai sperăm?

— De ce nu? Șansele noastre nu s-au epuizat total. Nici un meci nu seamănă cu altul. Cred în băieți, în întreaga echipă, convins fiind că vom depăși această perioadă critică. Soldații buni în bătăliile grele își probează calitățile. Sînt în echipă jucători talentați. Numai de ei depinde dacă, în ediția viitoare, vom pronunța prima sau a doua literă din alfabet. Plecarea lui Kentzel și Bock, retragerea lui Cornea, trei piese grele în angrenajul echipei, a trebuit să le înlocuiesc din mers cu tineri trimiși în teren să joace împotriva unor jucători cunoscuți pe plan intern și internațional. Cu toate pînzele sus, corabia trebuie adusă pe linia de plutire.

— Domnule Liviu Hantău, nu pot încheia această discuție fără să nu vă întreb direct: cum vă descurcați cu fondurile, în condițiile în care Asociația Sportivă „Carpați" Mîrșa se zbate pentru supraviețuire?

— Îmi cer scuze dacă mă repet. Începînd cu 1991 problema susținerii sportului în Mîrșa e dificilă. Cauzele sînt multiple dar, zic eu, au la bază — cele mai multe — probleme de optică, de mentalitate. Să nu uităm că în cadrul asociației sînt mai multe discipline sportive. Toate necesită cheltuieli, iar unele din ele nici pe departe nu pot să se autofinanțeze. Conducerea întreprinderii n-aș spune că nu se implică, dar o face mai mult cu vorba. Or se știe că vremea lozincilor a trecut! Cum să ții o echipă din încasări de 1 000 de lei la un meci, cînd numai acest cantonament de la Păltiniș ne costă aproape 50 000? Iată de ce zic: ori facem treabă bună, fără jumătăți de măsuri ori nu ne mai chinuim agonizînd.

În ultimă instanță sîntem o echipă sindicală, dar condițiile pentru practicarea sportului de performanță sînt aproape inexistente. Știu că am mai spus, dar nu greșesc dacă reiau apelul către factorii diriguitori ai sportului județean, atenționîndu-i că echipa din Mîrșa este, totuși, formația fanion a handbalului sibian. Sprijinul către aceasta trebuie să fie mai eficient. Cu o primă de 400 de lei pentru efort nu pot spune ca s-a rezolvat mare lucru.

Marcel APOSTOLACHE

Interiștii sibieni în turneul italian

(urmare din pag. 1)

hainele pe noi și privim înmărmuriți peisajul. Înaintăm pe Canal Grande, principala „stradă" care taie Veneția în două. Sub noi sînt 8—10 metri de apă. De o parte și de cealaltă, canalul este străjuit de case cu două și trei etaje, cele mai multe cu storurile trase. De maluri sînt imobilizate sute și sute de bărci, cu vîsle și cu motor, gondole mai mari sau mai mici, mai simple sau mai împodobite, funcție de... punga proprietarilor.

Iată și Ponte Rialto, un pod ce se arcuiește grandios deasupra canalului, adăpostind în pîntecul lui cîteva splendide — ni se spune — magazine cu bijuterii. Acestea, vă dați seama, nu fac obiectul interesului nostru, așa că ne mulțumim să privim... peisajul. În față se deschide o perspectivă fantastică. Vaporașe și gondole se unduiesc în toate direcțiile. Trecem pe lîngă clădiri vechi, cu balcoane, statui, stîlpi și arcade încărcate de măreție, mister și istorie. Pe vasul nostru se vorbește în toate limbile pămîntului, inclusiv în japoneză, dar mai ales în italiană, semn că și pentru turiștii italieni Veneția continuă să rămînă o formidabilă atracție. Mai aflăm că, de vreo zece ori pe an, nivelul apei de pe „străzile" Veneției urcă amenințător, iar în Piața San Marco, de care acum sîntem atît de aproape, turiștii se plimbă cu apa pînă sub genunchi. Sînt și alte avantaje de a vedea Veneția în anotimpul friguros: scapi de mușcăturile „norilor" de țînțari, poți vizita fără prea-îndelungi așteptări Basilica San Marco sau muzeul din apropiere care, la ora vizitei noastre, găzduia o superbă expoziție cu picturi celebre purtînd semnăturile lui Van Gogh și Picasso, te poți bucura admirînd sutele de tonete care-ți oferă (la prețuri piperate, ce-i drept) pliante, vederi, artizanat, picturi, goblenuri și cîte și mai cîte. Firește că nu ne-am refuzat tradiționalele fotografii din Piața San Marco „împodobiți" de zecile de porumbei care, într-o clipită, blînzi și afectuoși, ți se așează pe creștet, pe brațe, pe umeri...

Impresionantă este istorisirea domnului Zacchini despre imensul glob din aur masiv, de 24 de carate, aur adus de peste mări și țări, încă în vechime, de marinarii venețieni. Acest glob, cîntărind mii de kilograme, a fost urcat pe turnul unei clădiri monumentale situată vizavi de Piața San Marco și reprezintă, pentru locuitorii insulei, simbolul puterii și al mîndriei orașului. În cel de-al doilea război mondial, nemții au dus lupte înverșunate pentru cucerirea orașului și, mai ales, pentru capturarea prețiosului glob, dar localnicii i-au alungat pe... căutătorii de aur.

Ar mai fi multe de scris despre turneul italian al interiștilor, dar mă opresc aici. Și o fac pentru că returul campionatului se apropie cu pași repezi, alte turnee sînt pe cale să se organizeze și apoi, nu-i așa? și dumneavoastră, și noi ne e dor de noutăți.

Un gest umanitar

Probabil că mulți iubitori ai voleiului din orașul nostru i-au cunoscut pe Ioan Stoica din Bacău și pe Gheorghe Smarandache din Craiova, ambii reputați arbitri divizionari de volei. Soarta a vrut ca ambii să treacă, pe neașteptate, în neființă răpuși de o boală care nu iartă.

Într-un splendid gest de solidaritate umană, cunoscînd situația financiară precară a familiilor celor dispăruți, colegii arbitri de volei din întreaga țară le-au sărit în ajutor. La acest apel umanitar au răspuns și membrii Colegiului arbitrilor divizionari din Sibiu, care au contribuit cu suma de 1 800 lei la ajutorarea familiilor îndoliate.

Campionatul județean de fotbal

TURUL SUB LUMINA REFLECTORULUI

6. Cu analiza comportării echipelor clasate pe locurile 5 și 6 ale fiecărei serii epuizăm șirul formațiilor care mai pot emite pretenții la cucerirea titlului de campioană județeană. E vorba de Textila Cisnădie și Relee (locurile 5), respectiv Unirea Ocna Sibiului și Record Mediaș.

Textila Cisnădie, cu numai două înfrîngeri la activ, ca și lidera seriei, de altfel, dar la 4 puncte distanță de aceasta, în urma celor 5 meciuri egale realizate în acest tur, plătește tribut unei permanente și, poate, prea prelungite întineriri a lotului, aproape întreaga veche garnitură fiind înlocuită cu jucători din propria rezervă de juniori. Această masivă remaniere a dus la întîrzierea realizării liantului psihologic necesar. Alături de mai „vechii" N. Olaru, I. Ionuș, I. Barabancea, I. Duca, antrenorul M. Dărăban i-a „aruncat" în focul întrecerii pe tinerii: M. Truică, M. Muntean, M. Rădulescu, L. Corfaru, L. Lăpădat, M. Isaincu, O. Cuc, R. Aniculesei, S. Morar, G. Raica, G. Comșa, G. Matei (unii încă la vîrsta junioratului), indiscutabil talente autentice al căror randament se va resimți plenar abia în sezonul de primăvară. Lipsa de experiență — și nesansa uneori — i-a făcut să piardă prețioase puncte în cîteva partide pe care le-au dominat cu autoritate (meciurile cu Firul Roșu, C.F.R., I.U.P.S., Electrica și Bumbacul). Aceste nereușite au generat dese proteste ale jucătorilor, gesturi și atitudini nesportive, care s-au soldat cu 9 avertismente și două eliminări de pe teren.

Ocupanta locului 5 în seria secundă, **Relee Mediaș,** a evoluat în toamna anului trecut la un nivel net superior celui dovedit în campionatul precedent. Jocul formației poartă amprenta seriozității antrenorului M. Andrei, siguranța blocului defensiv (doar 7 goluri primite) dînd mai mult echilibru și libertate de acțiune întregii echipe. Conducerea acesteia a înțeles imperativul momentului completîndu-și lotul cu o serie de tineri de perspectivă: D. Potra, M. Dan, A Banu, L. Ignuță, F. și I. Boțoc, G. Duda, M. Goloșoiu, M. Damian, V. Moruțan, D. Muntean care au crescut, de la meci la meci, în valoare alături de mai cunoscuții: D. Hodîrnău, C. Domahidi, M. Bidi, sau veteranii rămași la datorie: V. Solomon, D. Man, M. Gagy, N. Lazăr și S. Gheorghiu. Din păcate temperamentul mult prea vulcanic al antrenorului a generat reacții negative și în rîndul jucătorilor care au acumulat cel mai mare număr de cartonașe galbene din ambele serii (14), avînd — în etapa a 3-a — și un jucător eliminat de pe teren.

În spatele acestei echipe în clasamentul seriei mediesene întîlnim pe **Record,** una din cele mai vechi competitoare ale eșalonului județean, care a avut în tur o comportare contradictorie. Bine pregătită din toate punctele de vedere — profesionalismul antrenorului I. Dumbreanu fiind bine cunoscut și apreciat — formația a alternat evoluțiile de excepție cu altele în care aceiași jucători rutinați făceau gafe specifice doar începătorilor. Așteptăm ca, în retur, experiența unor jucători ca: N. Ciobanu, M. Core, T. Topliceanu, T. Dordea, D. Naghi și D. Cucerzan, combinată cu elanul și dorința de afirmare a mai tinerilor: D. Călin, P. Beny, B. Forgacs, G. Pologea, A. Bobeș, C. Craiu și A. Szold să fie oglindită mai fidel în configurația finală a clasamentului.

Ocupanta aceluiași loc 6, dar în prima serie, este puternica echipă, fostă divizionară C, **Unirea Ocna Sibiului.** O formație care înmănunchează, alături de veteranii perioadei ei... de glorie: Popa Savu, G. Verman, Popa Simion, I. Matei și A. Fățan (venit de la fosta divizionară B, Carpați Mîrșa), o serie de tineri talentați crescuți și formați în „grădina" proprie: N. Cerghezan, D. Căldărar, I. Ciorogar, I. Rotar, S. Sibișan, I. Oprișor și care, împreună cu R. Hintz, L. Crintea, C. Tomuță și O. Florea alcătuiesc un lot omogen, practicant al unui fotbal atractiv și spectaculos. Spre lauda formației, ca și a antrenorului ei — să reținem ținuta extrem de sportivă cu care și-au apărat culorile asociației (Doar 5 cartonașe galbene în decursul celor 11 întîlniri). De remediat, în pregătirile acestei perioade, ineficacitatea exasperantă din multe meciuri.

V. MARA

INTERIȘTII SE PREGĂTESC CU SÎRG PENTRU MARILE EXAMENE ALE RETURULUI

Ca și în alți ani, fotbaliștii de la F.C. Inter au decis să-și „încarce bateriile" aproape de casă, adică în stațiunea Păltiniș. Alegerea ni se pare cea mai potrivită, căci unde-i mai bine decît acolo unde te-ai obișnuit, unde cunoști fiecare pantă sau cărare și unde, după fiecare cantonament de iarnă, rezultatele în campionat au fost bune și foarte bune. Nu vom insista asupra importanței acestei perioade cînd, practic, se fac acumulări pentru întregul an, dar vom spune că, de cînd lumea, aceste cantonamente la altitudine au stors fotbalistul ca pe o lămîie și, tocmai de aceea, nu o dată, s-a scris și s-a vorbit despre dezertări ale unora, de mimarea efortului sau de tot felul de subterfugii menite să ocolească ori să reducă acest veritabil supliciu fizic. Vă asigurăm că nici una din aceste situații nu li se potrivește interiștilor, aceiași băieți serioși și cuminți pe care-i cunoaștem, ei angajîndu-se la unison, cu mare tragere de inimă, la efort. Lucrul ne-a fost confirmat și marți, 15 ianuarie, cînd am avut posibilitatea să-i urmărim îndeaproape timp de cîteva ore.

Prezenți la... apel!

Interiștii au luat drumul Păltinișului joi, 10 I. a.c., „cartierul general" stabilindu-l la hotelul „Cindrelul". Au răspuns prezent la apelul antrenorilor **Viorel Hizo** și **Gheorghe Țurlea** următorii jucători: **Răzvan Voicilă, H. Nedelcu, Cotora, Chioar, Boar, Stănescu, Turc, Tălciu, Zotincă, Jurcă, Mărgărit, Bogdan Bănuță, Emil Trîmbițaș, Radu Niculescu, Laurențiu, Văsii, Burchel, Miuță și Gabi Năstase.**

Echipa va rămîne la Păltiniș pînă în 19 I, după care, între 21 I și 1 II, va efectua un turneu în Italia, perfectat de sponsor (firma SANIFLOR), cu șase meciuri de verificare și omogenizare, ultimul dintre ele (în 31 I) în

compania divizionarei A, F.C. Bologna. După întoarcerea în țară, fotbaliștii sibieni vor mai disputa cinci partide amicale cu Corvinul Hunedoara și Chimia Rm. Vîlcea (ambele tur-retur) și cu un adversar încă nedesemnat. Vor urma, în 27 II, meciul oficial din optimile „Cupei României" și apoi, în 3 III, startul în returul campionatului.

Viorel Hizo este optimist...

— Ce-ți face „squadra", Viorele?

— Muncește pe brînci, ce să facă? Doar de asta am venit la Păltiniș! Accelerăm mereu pentru că întotdeauna tot ce-am clădit trainic la echipa asta (și iată că au trecut deja 6 ani consecutivi) a avut drept suport... acumulările din perioada de iarnă. Cine chiuleste acum se... sufocă aproape sigur în campionat. Spune-mi și mie, că ne-ai văzut în toate meciurile, care echipă din divizia A a alergat mai mult decît F.C. Inter anul trecut?

— Știi ceva, eu nu mă prea pricep ... atletism și, apoi, parcă eu puneam întrebările!

— Văd că ești pus pe șotii, dar reține că o echipă incapabilă să alerge n-are cum să joace, n-are cum să întîlnească... mingea! Iată de ce acum acordăm o atenție prioritară acumulărilor fizice, străduindu-ne să aducem toți jucătorii la indici fiziologici buni și foarte buni, singurii pe care se poate grefa viitoarea pregătire tehnico-tactică. Cred că-ți spune ceva faptul că am început de la 60 de minute de antrenament zilnic, ajungînd în prezent la 235 de minute.

— Cum răspund băieții la comenzi?

— Grupul foarte masiv de tineri din lot, toți sibieni, lucrează cu o teribilă ambiție. Tinerii sînt mereu în față pentru a ajunge la nivelul unui Jurcă sau Laurențiu, ei însiși exemple în pregătire. Sînt extrem de mulțumit că toți acești copii, de la Radu Niculescu, mezinul lotului (n.n. — va împlini 16 ani în 2 martie a.c.) pînă la Dorin Zotincă rezistă cu brio acestor antrenamente de mare solicitare.

— Apropo de Niculescu, nu-i totuși prea crud?

— Este crud ca vîrstă, dar are un fizic impresionant, e puternic și cuminte, și-mi doresc din toată inima să debuteze în primăvară pe scena diviziei A. Să nu uităm antrenorul care l-a format, profesorul Florin Mihăescu!

— Dacă înțeleg bine, Viorele, dai credit tinereții!

— În vara trecută, se știe, ne-au plecat șase jucători. Acum au mai plecat încă trei: B. Bucur, D. Munteanu și Mihali. Sîntem descoperiți, la această oră, la nivelul fundașilor centrali. Dar noi sperăm să pregătim înlocuitori pentru retur, care să-i facă uitați pe cei dezertați, respectiv Munteanu și Mihali.

— Stai puțin. Ați și renunțat la cei doi „transfugi" momiți de Steaua?

— Uite ce e. Te rog să spui clar și răspicat punctul de vedere al antrenorilor Hizo și Țurlea: noi n-am renunțat la nici un jucător, deci nici la Munteanu și Mihali pe care-i așteptăm la echipă! Să afle toată lumea că F.C. Inter n-are jucători de vînzare! Dar mai întreabă-l și pe Ghiță cîte ceva...

Echipa va confirma și în retur

Ghiță Țurlea este un interlocutor inteligent. S-a integrat rapid, ca orice sibian get-beget, în „familia interistă" și face un cuplu reușit cu V. Hizo.

— Înțeleg, Ghiță, că vă pregătiți pentru cel de-al treilea antrenament al zilei...

— Da. Avem cîte două și trei antrenamente zilnic, în care se parcurg între 12 000 și 18 000 de metri. La aceștia se adaugă circuitele de forță, elementele de tehnică de bază și exercițiile de stretching. Cantitatea de muncă este imensă, dar avem adeziunea totală a tuturor jucătorilor.

— De fapt, ce cuprinde „ziua de Păltiniș"?

— La ora 7 facem primul antrenament, de capilarizare (anduranță) cu durata de 60 minute, pe terenuri variate. Apoi, la ora 10,30 urmează „reprizele" de stretching, tehnică și circuitele de forță. În sfîrșit, după-amiaza, de la ora 16, executăm alergări — pe intervale — de rezistență. Între antrenamente ne odihnim și discutăm probleme teoretice. Stingerea este la ora 22,30, dar să știți că în toate camerele luminile se sting mult mai devreme.

— Spune-mi ceva despre noii veniți.

— La început, hai s-o spun pe cea dreaptă, s-au cam speriat de dificultatea antrenamentelor, însă s-au adaptat din mers la trena rapidă, iar acum și Bănuță, și Voicilă, și Trîmbițaș par interiști cu vechi state de serviciu. Chiar și Turc, venit aici cu un slab „bagaj fizic", a recuperat pasivul și s-a integrat în ritmul „plutonului" condus, cel mai adesea, de Zotincă și Miuță. N-avem, lucru important, nici o problemă cu disciplina. Aș dori să mai spun ceva. Se poate?

— Ziarul „Tribuna Sporturilor" îți stă la dispoziție!

— Am citit zilele trecute, în „Gazeta Sporturilor", mi se pare, că Steaua nu-l va vinde acum pe Dan Petrescu nici pentru 5 milioane de dolari. Nici Sibiul n-are jucători de scos la mezat indiferent de valoarea ofertelor! Din păcate, banii negri manevrați în fotbalul nostru — și care au primit de cîteva luni o culoare mai... verzuie — sînt utilizați, după metode ceaușiste, tot de Steaua și Dinamo, omnipotentele cluburi bucureștene, pentru ademenirea și racolarea jucătorilor de vîrf din întreaga țară. Îi folosesc o vreme, apoi îi vînd pe milioane de dolari și... vînătoarea reîncepe.

Din cîte știu, antrenorii Stelei n-au nevoie de jucătorul nostru Gh. Mihali, dar cineva din conducerea clubului militar l-a ademenit numai pentru a slăbi echipa interistă cu care joacă în retur, la Sibiu. Această practică de carotare, de subminare, pe orice căi, a cluburilor rivale este demult încetățenită la Steaua și Dinamo, ele subminînd, în fapt, întregul fotbal românesc pentru a-l putea domina! Pînă cînd oare vor mai face cele două cluburi „legea" în fotbalul nostru? Pînă cînd vor mai dicta cele două cluburi departamentale cine promovează, cine retrogradează și așa mai departe? Poate se gîndește în sfîrșit cineva să materializeze propunerea domnului Mircea Angelescu de demilitarizare a celor două cluburi care, de ani de zile, sapă la temelia fotbalului românesc! Și să vă mai dau un exemplu de dată foarte recentă. Universitatea Craiova a dorit să-l transfere pe Kadar, de la Cluj. Brașovul, căruia-i aparține jucătorul în cauză, a fost de acord cu transferul. Dar aflînd de chestiune, s-a interpus... Dinamo (cum adică să se întărească echipa din Bănie, rivala lor la titlu?), care l-a înșfăcat pe Kadar și l-a și dus în turneul pe care-l efectuează în aceste zile în Germania. Sper c-am fost înțeles cine și de ce trage sforile!

În decorul tonifiant al Păltinișului

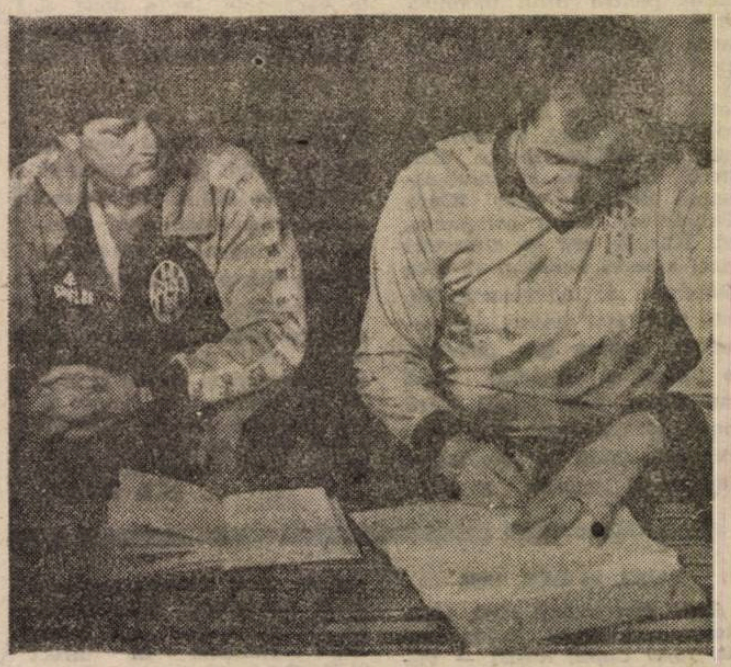

«S-au făcut acumulări de excepție»

Doctorul Alexandru Costea se află, și de această dată, alături de interiști. Să-i dăm cuvîntul: „Starea de sănătate a echipei este bună, cu parametrii biologici corespunzători etapei actuale de pregătire. Acumulările sînt foarte bune la efort și la altitudine în această etapă de mare importanță în care frecvența cardiacă se apropie deseori de valoarea 200, cu o revenire foarte bună. Aceasta denotă că organismul s-a adaptat corespunzător la efortul cu încărcătură mare. Cu excepția lui Văsii, care a făcut o viroză respiratorie, n-am avut probleme cu accidentările. Pozitiv este și faptul că în cadrul procesului de antrenament se urmăresc și mijloacele de refacere prin susținătoare de efort, masaj și saună".

... La ora 16,15, cînd soarele cu dinți începea să se ascundă, încet-încet, în spatele crestelor înzăpezite, interiștii au luat startul spre Șanta. Era cel de-al treilea antrenament din acea zi. Nu ne rămîne decît să sperăm că seriozitatea pregătirii montane îi va face invincibili pe băieții noștri în cît mai multe din partidele returului!

Reportaj realizat de
Mircea BITU
Foto: Vasile CÎRDEI

Pe viaţă şi pe moarte...

Cine îşi imaginează că disputa pentru titlul mondial de şah este un fel de joc pentru copii se înşeală amarnic. Miza fiind extrem de mare, lupta care se dă este pe viaţă şi pe moarte, dincolo de ceea ce vedem noi, spectatorii sau amatorii de şah, existînd adevărate state majore în spatele fiecăruia dintre combatanţi. După cum ştiţi, nu demult s-a încheiat cel de-al patrulea meci dintre marii maeştri Anatoli Karpov şi Garry Kasparov (pe adevăratul său nume Garry Kimovici Weinstein), cel de-al doilea ieşind învingător şi păstrîndu-şi titlul suprem.

Dar, să aruncăm o privire indiscretă asupra resorturilor ascunse ale acestei bătălii care nu se deosebeşte prea mult de una... pugilistică. Fiecare dintre cei doi dispune de o echipă de analişti care calculează cu febrilitate toate variantele. Ei au arhive complete cu toate partidele disputate de-a lungul anilor pentru titlul mondial. Unul este specialist în „apărarea Grünfeld", altul, în „partida spaniolă", al treilea, în „deschiderea engleză" etc. Şeful analiştilor lui Kasparov este **Ron Henley, un fost agent de schimb de pe Wall Street, în vreme ce conducătoarea clanului este Klara Kasparova, mama campionului. Karpov are ca sfătuitori mari maeştri sovietici şi, spre deosebire de adversarul lui,** este mult mai discret, mai rezervat. **Deviza lui: „Înainte, în timpul şi imediat după campionat, fără alcool, fără femei, fără ziarişti". Dar printre secundanţii lui Anatoli se numără şi marele maestru** francez Olivier Ronet, specialist în deschideri şi pentru care „partida spaniolă" n-are nici un secret.

În cele peste 150 de partide pe care le-au disputat, cei doi au stat faţă în faţă mai mult de o mie de ore în 450 de zile. Cum spunea Bachar Kountly, mare maestru internaţional şi organizator al turneului de la Lyon: „Fiecare dintre ei îl ştie, probabil, pe celălalt mai bine decît îşi ştie propria soţie".

Fiecare partidă este precedată de tot felul de zvonuri şi speculaţii întreţinute din belşug de ziarişti. **În 1986,** la Leningrad, Kasparov şi-a dat afară, în plin campionat, un secundant - marele maestru Vladimirov — suspectat de... trădare. Acesta a fost surprins în timp ce-şi nota analizele efectuate de echipă, fapt interzis. La Lyon s-a spus că Zurab Azmaraparaşvili, unul dintre oamenii lui Kasparov, a refuzat o sumă foarte mare pe care un necunoscut i-a oferit-o pentru a-l trăda pe „şeful" său. Nu după mult timp... casa mamei sale, în Uniunea Sovietică, a luat foc! Simplă coincidenţă? Cine ştie...

„La Reykjavik — îşi aminteşte fostul campion mondial Boris Spassky — Bobby Fischer şi cu mine aveam fiecare 2—3 secundanţi. Unii lucrau pentru K.G.B., alţii pentru C.I.A., dar noi nu-i băgam în seamă. Astăzi, ce să mai vorbim. Fiecare are în „delegaţie" un medic, un bucătar, un masor, un şofer, un „prieten", un specialist în spionaj, un altul, specialist în contraspionaj...".

Cînd se întrerupea o partidă, analiştii, împărţiţi în echipe de cîte doi, izolaţi în camere diferite, încercau toate variantele, iar a doua zi, la micul dejun îi prezentau „boss"-ului sinteza. Iar cînd li se pare că n-au analizat toate situaţiile, aceşti „negri" apelează la ajutorul unui ordinator numit „Deep Thought", realizat în S.U.A., la Universitatea din Pittsburgh, capabil să „gîndească" **800 000 de mutări într-o secundă!**

La capătul disputei, cu tot ajutorul primit de la cei din echipă, cei doi combatanţi sînt epuizaţi şi psihic şi fizic (să nu uităm că în timpul unei partide fiecare slăbeşte 2 kg). Dar, se pare că merită! (În foto: Garry Kasparov).

N. I. DOBRA

Şi mai bune, şi mai rele...

● Boxerul britanic Terry Marsh (33 ani), care n-a mai urcat în ring de peste trei ani datorită unor simptome de epilepsie, va boxa din nou dacă va dovedi, celor care-l cercetează, că nu el l-a ucis pe Frank Warren, fostul său manager. Un necaz nu vine niciodată singur... ● O idee care mi se pare bună: primarul oraşului francez Lyon, dl. Michel Noir, cînd a ajuns pe post, a încheiat un contract pe 3 ani cu clubul local Olympique: primăria să ofere o subvenţie anuală de 9 milioane de franci, cu o reducere de 3 milioane dacă retrogradează în divizia secundă şi cu un adaos de 3 milioane, dacă va juca într-una din cupele europene, cu specificaţia ca aceşti bani să fie folosiţi pentru îmbunătăţirea instalaţiilor stadionului, mărirea capacităţii şi amenajarea unor terenuri de antrenament corespunzătoare. Aşteptăm... provincia! ● Ziaristul Jeff Ryan, de la revista „Ring Magazine", povesteşte că, după un antrenament al fostului campion mondial de box la categoria grea, Mike Tyson, a intrat în vestiarul acestuia să-i ia un interviu. „Vedeta", îmbrăcîndu-se, i s-a adresat nepăsător: „Jeff, dă-mi te rog şosetele" (care erau la o jumătate de metru de... proprietarul lor). Eu îi rupeam urechile! ● La 19 aprilie a.c. George Foreman va boxa cu Evander Holyfield, campionul mondial al categoriei grea, contra sumei de 9 milioane de dolari. Este o probă destul de grea pentru fostul adversar al lui Cassius Clay pentru că are 42 de ani, ceea ce nu-i puţin. Numai că, fără îndoială, curajul nu-i lipseşte. „În cei 10 ani cît am stat departe de ring, am devenit un om al bisericii" — a declarat G.F. Dacă se va baza numai pe biserică, nu-l văd bine! ● U.E.F.A. vrea să interzică transferurile internaţionale de jucători prin intermediar, de această „afacere" urmînd a se ocupa în exclusivitate federaţiile naţionale şi cluburile. O idee constructivă. ● Românul Roşca se află în luptă pentru titlul de golgeter al campionatului francez de handbal. Legitimat la Lille, el îi are ca principali adversari pe Saracevici (şi ăsta „francez" nu glumă) de la Bordeaux şi pe Jonasson (!) de la Paris-Asnieres. În Franţa şi pîinea e mai albă şi vinul e mai ieftin... ● Rugbiştii care vor participa la „Cupa Mondială" vor fi şi ei supuşi controlului antidoping, conform uzanţelor, cîte doi din fiecare echipă, desemnaţi prin tragere la sorţi. Cei găsiţi pozitivi vor fi trimişi acasă. Federaţia internaţională a anunţat asta din timp ca să nu fie surprize. ● Irlandezul Paul Krimmage, fost ciclist profesionist, în prezent ziarist la „Sunday Tribune" (un fel de „Tribuna sporturilor" dar ceva mai mare!), a fost distins cu premiul „British Spot Book" pentru cartea sa „A Rough Ride" în care-şi istoriseşte cariera sa de profesionist şi experienţa lui de ciclist care se dopa spre a putea face faţă. Cartea a produs „valuri" în lumea sportului britanic.

Marţi, 15 ianuarie, la vremea prînzului, în holul hotelului „Cîndrelul" l-am întîlnit pe **Marian Bondrea**, antrenorul echipei Electroputere Craiova. ■ **Ce vînt te-aduce la Păltiniş, Mariane?** ■ Am venit în cantonament, cu băieţii, Păltinişul fiind, şi după părerea mea, cel mai bun loc din ţară pentru pregătirea de iarnă. Încerc, totodată, să repet cu Electroputere traseul victorios de acum 4 ani al... interiştilor, cînd aceştia au promovat în divizia A cu Bondrea antrenor principal. Sper că nu s-a uitat treaba aceasta... ■ **Eu, unul, n-am uitat! Deci, te baţi pentru promovare?** ■ Dacă trebuie, cu plăcere. Avem 4 puncte în plus la „adevăr" faţă de Chimia Rm. Vîlcea, pe care o vom primi, la Craiova, în etapa a doua a returului. Dacă nu pierdem în disputa cu Autobuzul, în etapa a 18-a, ceea ce mi se pare normal, şi apoi trecem de vîlceni, cred că putem spune că ne-am văzut sacii în căruţă. ■ **Uzina vă ajută?** ■ Deşi s-a cam fragmentat pe societăţi, ne ajută, nu ne plîngem. În schimb, la nivelul clubului ar mai fi multe de îndreptat. Pe mine, însă, mă interesează jocul echipei, iar argumentele mele se numesc Irimescu, Biţă, Calafeteanu, Luţă, Matei, Ghiţă, Nanu şi ceilalţi pe care-i cunoşti foarte bine ■ **Lor şi ţie, mult succes!**

Mircea BIŢU

SĂPTĂMÎNA TV

LUNI, 21 IAN. 1991

13,50 Horoscopul zilei. 14,00 Actualităţi. 14,10 Video-satelit. 15,10 Copiii noştri — viitori muzicieni. 16,00 Emisiunea în limba maghiară. 19,00 Tezaur. 19,40 Desene animate. 20,00 Actualităţi. 21,00 Cronica Parlamentului. 21,15 Teatru Tv.: „Turnul de Fildeş". 22,25 Pagini însîngerate în istoria României: „Rebeliunea legionară". 0,25 Actualităţi. 0,30 Music-Top.

MARŢI, 22 IAN. 1991

9,00 Video-satelit. 10,00 Actualităţi. 10,10 Horoscopul zilei. 10,20 Avanpremieră. 10,30 Interferenţe. 11,35 Caleidoscop cetăţenesc. 12,00 Ora de muzică. 13,00 Studioul de literatură. 14,00 Actualităţi. 14,10 Medicina pentru toţi. 14,30 Casa şi grădina. 14,50 Preuniversitaria. 15,30 Teleşcoală. 16,00 Muzica pentru toţi. 16,20 Convieţuiri. 16,50 Noi şi calculatorul. 17,05 Muzicorama. 17,20 Anotimpurile la Brebu. 17,45 Ferestre spre lume. 18,15 Cheia succesului. 18,45 Melodii bănăţene. 19,00 Puncte de vedere. 19,40 Desene animate. 20,00 Actualităţi. 21,00 Cronica Parlamentului. 21,15 Revoluţia Română în direct 21,45 Roman-foileton: „Preţul succesului" (3). 23,10 Actualităţi. 23,20 Salut, prieteni!

MIERCURI, 23 IAN. 1991

9,00 Video-satelit. 10,00 Actualităţi. 10,10 Horoscopul zilei. 10,25 Avanpremieră. 10,35 Oameni de lîngă noi. 11,15 Film serial: „Sfîntul" (reluare). 12,00 Ora de muzică. 13,00 Jazz-Magazin. 14,00 Actualităţi. 14,10 Documentar ştiinţific. 14,40 Preuniversitaria. 15,20 Teleşcoală. 15,50 Tragerea Prono-expres. 16,00 Muzica pentru toţi. 16,20 Forum. 16,45 Studioul „E". 17,25 Recital muzical: Ioan Gonţea; 17,40 „15, 16, 17, 18". 18,20 Reflector. 18,45 Melodii populare. 19,00 Puncte de vedere. 19,40 Desene animate. 20,00 Actualităţi. 21,00 Cronica Parlamentului. 21,15 Telecinemateca: „Marele blond cu un pantof negru". 22.45 Mai aveţi o întrebare? 23,30 Actualităţi. 23,40 Patinaj artistic.

JOI, 24 IAN. 1991

9,00 Video-satelit. 10,00 Actualităţi. 10,10 Horoscopul zilei. 10,20 Confluenţe. 11,10 Roman-foileton (reluare): „Preţul succesului" (3). 12,05 Ora de muzică. 13,05 Avanpremieră. 13,10 Arte vizuale. 14,00 Actualităţi. 14,10 Fotomagazin. 14,30 Mondo-musica. 14,50 Preuniversitaria. 15,30 Teleşcoală, 16,00 Muzica pentru toţi. 16,20 S.O.S. Natura. 16,50 Trurli, Trurli. 17,10 În obiectiv: Societatea. 18,10 Piaţa şi banii. 18,35 Telediscul muzicii populare. 19,00 Puncte de vedere. 19,40 Desene animate. 20,00 Actualităţi. 21,00 Cronica Parlamentului. 21,15 Dosarele istoriei: „Unirea din 1859". 21,40 Scriitori români clasici despre Unire. 22,10 Cîntecele Unirii. 22,30 Gong! 23,10 Cultura în lume. 23,40 Actualităţi. 23,50 Patinaj artistic.

VINERI, 25 IAN. 1991

9,00 Video-satelit. 10,00 Actualităţi. 10,10 Horoscopul zilei. 10,20 Oraşe şi civilizaţii (r). 11.05 Film serial (r): „Viaţa lui Berlioz" (1). 12,30 Ora de muzică. 13,30 Vîrstele peliculei (r). 14,00 Actualităţi. 14,10 Hobby-Club. 15,20 Limba noastră. 15,50 Muzica pentru toţi. 16,10 Tragerea Loto. 16,20 Studioul şlagărelor. 16,35 Emisiune în limba germană. 18,35 Economia încotro? 19,00 Puncte de vedere. 19,40 Desene animate. 20,00 Actualităţi. 21,00 Roman-foileton: „Preţul succesului" (4). 21,55 În faţa naţiunii. 22,35 Simpozion. 23,20 Gaudeamus. 0,05 Actualităţi.

SÎMBĂTĂ, 26 IAN. 1991

8,00 Micul dejun Tv. 9,00 Roman-foileton (r): „Preţul succesului" (4). 9,35 Rubrici din emisiunile în limbile maghiară şi germană (r). 10,55 Actualităţi. 11,05 Pro Patria. 12,05 Ora de muzică. 13,05 Actualităţi. 13,15 Istoria religiilor. 13,45 Tele-club. 17,30 Mapamond. 18,00 Club Anda. 19,00 Melodii îndrăgite. 19,15 Teleenciclopedia. 20,00 Actualităţi. 20,40 Viaţa parlamentară. 21,05 Film artistic: „Ultimul Colt". 22,30 Telesport. 23,00 Cocktail internaţional. 23,50 Actualităţi. 23,55 Film serial: „Max Monroe" (ultimul episod). 0,55 Video-discotecă.

DUMINICĂ, 27 IAN. 1991

8,00 Micul dejun Tv. 9,00 Universul copiilor. 10,00 Actualităţi. 10,10 Film serial pentru copii: „Nonni şi Manni" (7). 10,35 Lumină din lumină. 11,30 Viaţa satului. 12,30 Rapsodii de iarnă. 13,00 Actualităţi. 13,10 Descoperirea planetei. 13,30 Video-magazin. 16.00 Drumul mătăsii (serial). 16,40 7 × 7. 17,10 Film serial: „Caracatiţa (5). 18,20 Invitatul emisiunii. 19,00 O melodie dintr-o sută. 20,00 Actualităţi. 20,40 Atlas. 21,15 Film artistic: „Inspectorul Hoku". 22,40 Maeştrii teatrului românesc. 23,40 Actualităţi. 23,50 Showul de duminică.

BIBLIOTECA „ASTRA"

Tribuna Sporturilor

SUPLIMENT SĂPTĂMÎNAL DE INFORMARE SPORTIVĂ AL COTIDIANULUI INDEPENDENT TRIBUNA

Anul II, nr. 47, 27 ianuarie — 3 februarie 1991, 4 pagini, Prețul: 3 lei

Semne bune anul are

De la stînga la dreapta: Puiu Pantazopol, antrenor, A.S. „Libertatea", Diana Nan (A.S. „Libertatea"), Marius Vecerdea (C.S.Ş. „Şoimii"), prof. Dorin Cismaş, C.S.Ş. „Şoimii", Silviu Tănăsoiu (C.S.Ş. „Şoimii")

— TENIS —

Calendarul competiţional intern la tenis a programat la Galaţi, între 7—12 ianuarie 1991 primul concurs al anului — faza finală a selecţiei pentru constituirea loturilor naţionale, pe categorii de vîrstă, **la copii şi juniori.**

Competiţia, desfăşurată în sălile de tenis ale cluburilor DUNĂREA şi CONSTRUCTORUL (fiecare cu cîte două terenuri pe suprafaţă sintetică — MATEFLEX) a oferit sportivilor condiţii de joc dintre cele mai bune, vădind un interes deosebit din partea F.R. de TENIS.

La startul concursului au fost prezenţi cei mai valoroşi tenismeni din ţară, la fiecare categorie de vîrstă, merituoşi calificaţi din fazele zonale desfăşurate în octombrie anul trecut. Rezultatele de acum ale sportivilor noştri s-au constituit în performanţe fără precedent pentru tenisul sibian, anunţate totuşi prin comportări anterioare valoroase.

Într-o finală în care a avut o prestaţie strălucită, Silviu Tănăsoiu (C.S.Ş. „Şoimii" Sibiu) a entuziasmat prin frumuseţea şi siguranţa jocului său, prin limpezimea acţiunilor tactice şi, nu în ultimul rînd, prin execuţii tehnice deosebite, învingînd clar pe Cătălin Gîrd (Constructorul Galaţi) cu 6—0;6—0 şi devenind astfel „numărul 1" al categoriei 10 ani.

La categoria 12 ani fete **Diana Nan** (Libertatea Sibiu) a trebuit să se mulţumească cu locul II pierzînd finala (3—6; 0—6) cu Gloria Suciu („U" Cluj-Napoca). Cîteva inexactităţi de ordin tactic ale sibiencei amplificate de multe ori de un arbitraj defavorabil în momentele cheie ale partidei au privat-o pe tînăra noastră jucătoare de laurii victoriei.

Un rezultat deosebit, locul III, a obţinut **Marius Vecerdea** (C.S.Ş. „Şoimii" Sibiu) la categoria 17 ani, întrecut foarte greu (7—6; 6—4) în semifinală de către vicecampionul naţional Borsos Csaba (Mecanica Bistriţa) după un joc strîns, echilibrat, de o foarte bună factură tehnică.

În urma acestor frumoase comportări şi rezultate cei trei tenismeni sibieni şi-au cîştigat pe merit locurile în loturile naţionale la categoriile de vîrstă respective, urmînd să participe, sub egida F.R. de Tenis la importante competiţii internaţionale. Ceilalţi trei sibieni participanţi la concursul de la Galaţi au fost: **Anca Vasiloaica** — loc V — la cat. 13 ani, **Marian Zamfirescu** — loc V la cat. 13 ani şi **Bogdan Gal** — loc VI la cat. 17 ani.

La rezultatele arătate mai sus s-a ajuns prin muncă şi ambiţie, deşi baza materială a tenisului sibian este destul de săracă. Tenismenii şi antrenorii lor (Dorin Cismaş — C.S.Ş. „Şoimii" şi Emil Pantazopol — Libertatea) au reuşit să aducă tenisul juvenil sibian în prim planul competiţiilor naţionale. Menţinerea lui acolo sus, ar trebui să se bucure de acum înainte de un sprijin material concret şi substanţial, atît din partea conducerii C.S.Ş. „Şoimii" şi întreprinderii „Libertatea" cît şi din partea Oficiului **Judeţean al Sporturilor.**

Ciprian I. NAN

Laureaţii sportivi ai anului 1990

Anca Udvescu — copila de ieri, campioana de astăz

Prezentăm de astă dată ocupanta locului 4 în ierarhia celor mai buni 10 sportivi ai judeţului nostru pe anul 1990, clasată pe locul I între sportivii Clubului Sportiv Muncitoresc Sibiu.

Anca Udvescu s-a născut la Sibiu în ziua de 18 iulie 1976 şi, la numai 5 ani, adică în 1981, însoţită de părinţi, a făcut prima cunoştinţă cu bazinul „Olimpia" din Sibiu, locul unde avea să-şi împartă timpul între şcoală şi sport. Prima şi actuala ei antrenoare, Angela Mărginean, a văzut în firava fetiţă o viitoare performeră. Astfel şi-a început cariera sportivă la sărituri în apă, aceea care pe parcursul anilor a urcat tot mai sus treptele performanţei. În 1985 cucerea primele medalii în proba de trambulină 3 m — copii şi în „Cupa speranţelor", iar de acum încolo, prin muncă şi perseverenţă, răsplata nu a întîrziat să apară. În anii 1986, 1987 şi 1989 devenea campioană absolută la cat. copii, în 1988 cucerea titlul de campioană naţională de juniori la trambulina de 3 m. Anul 1990 a fost anul consacrării, Anca Udvescu cucerind, la Bucureşti, titlul de campioană balcanică la platformă; locul I şi locul 2 în cadrul concursului internaţional de la Praga; locul 8 la trambulina de 3 m în Concursul „Prietenia", desfăşurat la Sofia şi titlul de campioană naţională de juniori la 3 m. Eleva clasei a VIII-a a Şc. gen. 9 Sibiu este astăzi singura sportivă sibiană componentă a lotului olimpic de sărituri în apă, antrenată chiar de cea care a iniţiat-o, Angela Mărginean. Revenită de la Poiana Braşov din cantonament, Anca Udvescu a ţinut să ne spună:

— În 1991 îmi doresc o ascensiune la fel de frumoasă ca pînă acum, adică să particip cu lotul naţional la Europenele de juniori din Belgia, un nou titlu de campioană naţională de juniori şi să reuşesc la admiterea la un liceu, bineînţeles cu clasă sportivă.

Ilie IONESCU
Foto: V. CÎRDEI

Astfel au început, în urmă cu cîţiva ani, lucrările la noua sală de gimnastică a Clubului Sportiv Şcolar din Sibiu, constructorilor dîndu-le o mînă de ajutor chiar gimnaştii şi gimnastele (În prim plan: marea noastră campioană Melitta Rühn). Pe cînd vom putea imortaliza şi momentul primei lovituri de tîrnăcop la fundaţia viitoarei săli polivalente?

SCANDAL

Recent a apărut în cinematografele franceze „Rocky V", partea a cincea a cunoscutului film — care văd că devine serial — al cărui autor şi interpret principal este Sylvester Stallone. Cascadorii Todd Champion şi Steve Santosusso au boxat în film cu Tommy Morrison, pugilist profesionist de categoria grea, căruia, regizorul şi producătorul Stallone i-a cerut să nu-i menajeze defel pe cei doi adversari. Bineînţeles, caftangiul de profesie nu s-a lăsat rugat şi, pentru mai multă autenticitate şi credibilitate a fazelor din ring, i-a făcut pe cei doi K.O., unuia provocîndu-i un traumatism cranian, celuilalt — fractură de maxilar. Ce-au făcut cei doi cascadori? L-au dat în judecată pe Stallone cerînd, nici mai mult, nici mai puţin de 10 milioane dolari ca daune şi interese. Problema este destul de încîlcită pentru că, după opinia mea, dacă te-ai făcut cascador, ţi-ai asumat nişte riscuri. Şi-apoi, oricît de rău i-a bătut Morrison, suma mi se pare exagerată...

Cine greşeşte plăteşte...

O întîmplare cum numai în Anglia se poate petrece: fostul campion mondial de box (versiunea WBC) la categoria super-welter Maurice Hope a fost arestat, din greşeală, de doi poliţişti şi acuzat de trafic de droguri. Nu după multă vreme lucrurile s-au lămurit. Ex-campionul i-a dat în judecată pe cei doi iar instanţa i-a dat cîştig de cauză, poliţiştii trebuind să-i plătească nu mai puţin de 700 000 franci cu titlul de „daune şi interese". Vai de mama lor!

IN PAGINA a IV-a: SĂPTĂMÎNA TV

DE LA UNA LA ALTA...

● Vechiul internațional german, Timo Konietzka a fost angajat ca antrenor la Bayer Uerdingen, înlocuindu-l pe Horst Wohlers, ale cărui rezultate au fost considerate ca nesatisfăcătoare. Konietzka are 52 de ani, a mai antrenat echipele elvețiene Grasshopers și F.C. Zürich. În ultima vreme a reprezentat firma Adidas în Elveția. Să așteptăm revirimentul scontat. ● În cariera lui de boxer, excampionul mondial Mike Tyson a cîștigat 100 milioane dolari dintre care 20 de milioane, în ultimul an, dar asta nu înseamnă că-i și are. Averea lui reală se ridică la „doar" 15 milioane dolari investiți în: o casă la New Jersey (6,2 milioane), o altă casă în Ohio (830 000), mobile (900 000), bijuterii (650 000), 18 mașini (850 000), acțiuni 2 000 000), o asigurare pe viață (2 000 000) și 2 300 000 lichizi... Dar, țineți cont cît a cheltuit cu antrenorii, cu cantonamentele, cu managerii și, nu în ultimul rînd, ca să se dea mare... ● Și, pentru că veni vorba de bani, gazetarii italieni se întreabă... grijulii, cu ce-și va transporta Diego Maradona în Argentina ce a adunat în Europa? Numai pentru autoturisme i-ar trebui un avion cargou: un Ferrari F 40, un Ferrari Testa Rossa, un Mercedes 300 CE, un Mercedes 300 SE, un Mercedes 500 SL, două Renault Turbo, un Renault Espace, un Hyundai Sonata CLS, un BMW 850 I, un BMW Z 1, un Rolls-Royce Cabrio. Ca orice sărac care apucă la avere... ● În Italia sporturile cele mai îndrăgite de telespectatori sînt, în ordine, fotbalul, cursele automobilistice de formula 1 și boxul. La noi care or fi? ● Un meci de box, poate, fără precedent a avut loc între englezii de categorie semigrea Nicky Piper și John Ellis, primul făcîndu-l KO pe al doilea după... două secunde de la gongul inaugural. Ellis se plîngea după ce și-a revenit: „Eu nu eram în gardă. M-am dus cu mîinile întinse către adversar ca să lovim mănușile, cum se obișnuiește, iar el m-a pocnit". Victoria lui Piper este regulamentară chiar dacă n-a fost... domn. ● În Franța a fost efectuat un sondaj de opinie, hai să-i zicem, sportivă. Iată rezultatele: **78% dintre cei chestionați spun că se vehiculează prea mulți bani în fotbal, 75% spun că jucătorii pretind prea mulți bani; (și totuși) 81% dintre francezi — vorbim de cei în vîrstă de peste 15 ani — se interesează de fotbal mai mult decît de afaceri. În ce privește întrebarea: diriguitorii fotbalului francez sînt pasionați ai acestui sport sau interesați, 66% au răspuns afirmativ la a doua variantă. Păi, ce să mai zicem de ai noștri? ● În R.S. Rusă există 12 cluburi și 200 de boxeri profesioniști afiliați la I.B.F., adică aproximativ 80% dintre pugiliștii profesioniști din U.R.S.S. Și eu care credeam că în celelalte republici sovietice sînt bătăușii. ● Din acest an în cursele automobilistice de formula 1 va fi prezent și portughezul Pedro Chaves, campion al Angliei în F. 3 000. De vreo 30 de ani n-am mai găsit un portughez în F. 1, de pe vremea cînd concura Mario Aranjo Cabral.** Să vedem dacă va rezista. ● Antrenorul iugoslav Ivan Todorov a fost pur și simplu concediat de patronii clubului francez Dijon (divizia a II-a) pe motiv că s-a certat cu vicepreședintele Bach și că, în ultima perioadă, rezultatele echipei n-au mai fost atît de bune ca înainte. Cine plătește comandă! (La restaurant e invers: cine comandă plătește!)

„Fețele" lui Maradona

Poate, la această oră, nu există sportiv în lume despre care să se scrie mai mult decît despre Maradona. Cei mai mulți operează cu știri false, cu știri „bombă", cu presupuneri. „Nu mai vorbesc cu nici un reprezentant al presei scrise — zice Maradona — pentru că nu-mi reproduc exact spusele". Singurul hebdomadar în care are încredere este „Roma" din Napoli în care el însuși ține o cronică pentru care primește 300 000 franci pe an. Tot el a acceptat oferta canalului de televiziunii TMC de a apărea pe micul ecran în fiecare vineri, contra sumei de 1,5 milioane franci.

Dar, să spicuim din ceea ce a spus Diego în ultimele sale apariții televizate, pentru a încerca să-i descifrăm, cît de cît, personalitatea. ● În ciuda celor 16 ani de fotbal profesionist, din punct de vedere fizic mă simt bine. Obosit sînt doar psihic, datorită permanentei presiuni la care sînt supus de ziariști, de suporteri, de afaceriști, de conducători de cluburi. ● Nu vreau să-i supăr pe tifosii napolitani, dar am ajuns să nu-i mai suport. Nu că aș vrea, pur și simplu, nu mai pot. ● E adevărat că am un comportament capricios, ca mulți alții, dar nu cu intenția de a crea probleme clubului și orașului. ● Trăiesc ca și alți oameni. Ca un actor, ca un politician, ca un industriaș, ca alți jucători din Calcio. Și totuși, pentru presă, în Italia, nu există decît Maradona. ● Nu pot lăsa să se spună orice despre mine. Dacă mai fac greșeli este din cauza presiunii la care sînt supus, dar nu vreau să jignesc pe nimeni. Cei care afirmă că-mi ofensez coechipierii refuzînd să joc în unele meciuri, să vină să mă vadă la antrenamente. ● Povestea mea de dragoste cu Napoli s-a încheiat. Șapte ani mi-am dat trupul și sufletul pentru acest club. Toată lumea spune că Maradona-i vinovat că nu merge echipa. Nu pot fi de acord. Așa cum numai eu singur n-aș fi putut face această echipă campioană, tot așa, dacă, să zicem, Napoli retrogradează, nu pot fi singurul vinovat. ● Bigon nu este principalul factor care mă determină să vreau să plec, dar este picătura care a făcut să se reverse paharul. Bianchi mă lăsa să mă pregătesc cum voiam și duminica mă băga în echipă. Marcam goluri. Bigon mă aleargă toată săptămîna și duminica mă ține pe tușă. Cum să nu fiu nervos? ● Vreau să scap de Calcio, să mai joc vreo doi ani într un campionat mai liniștit. Banii nu mă mai interesează. Sînt gata să renunț la ce mi se cuvine numai să scap de aici. ● Adevărul este că, după cîțiva ani buni, orice echipă se uzează și urmează un firesc recul. Le-am spus-o, dar nimeni nu vrea să mă asculte. ● Tot ce doresc la această oră este o vacanță lungă în care să fiu lăsat de toți în pace, să mă joc în liniște cu copiii mei...

De unde se vede, încă o dată, că fiecare își dorește ce n-are...

N. I. DOBRA

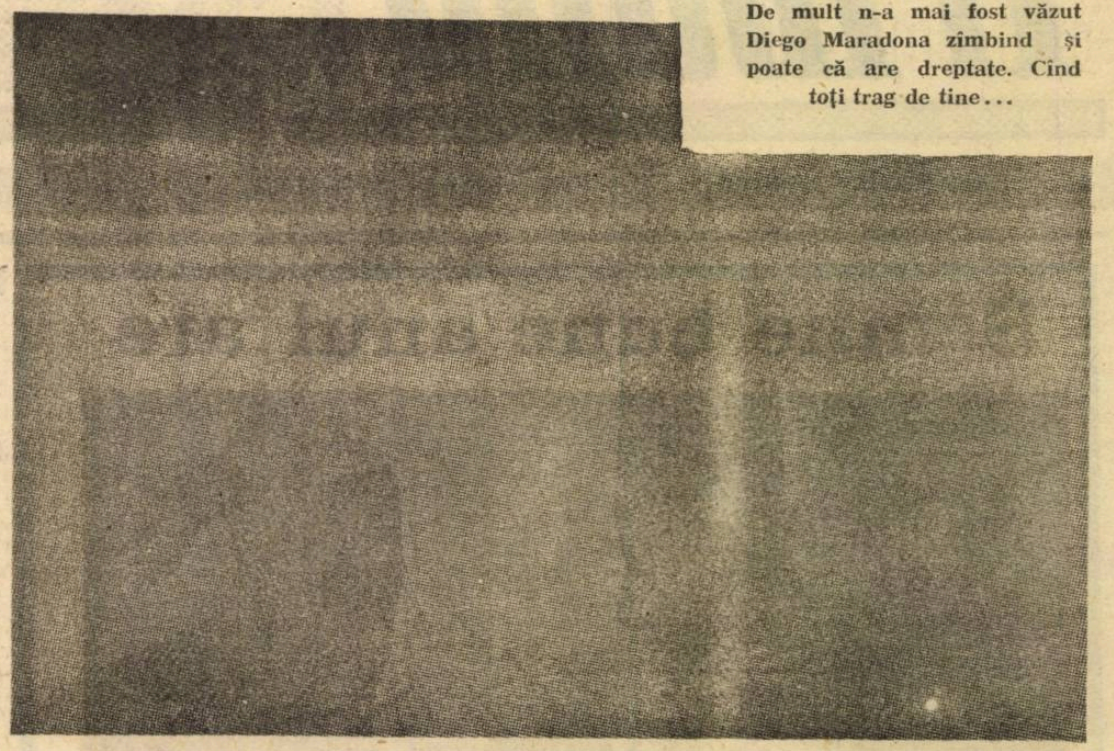

De mult n-a mai fost văzut Diego Maradona zîmbind și poate că are dreptate. Cînd toți trag de tine...

Seles: „Roland-Garros... visul meu din copilărie"

La 17 ani, iugoslava Monica Seles a fost revelația anului 1990: ea a cîștigat turneul de la Roland-Garros și Mastersul obținînd nu mai puțin de 9 victorii în diferite turnee și terminînd pe locul 2 — după Steffi Graf și înaintea Martinei Navratilova — în clasamentul W.T.A. Ținînd cont de vîrstă se poate estima o lungă și fructuoasă carieră sportivă. În cele ce urmează dorim să v-o prezentăm:

— Ce învățăminte ai tras din confruntările anului 1990?

— Am învățat multe, am cîștigat în experiență. În 1989 am bătut multe jucătoare, dar niciodată pe Steffi și pe Martina. În 1990 am reușit să le bat ceea ce înseamnă că am făcut un mare pas înainte. În 1989 eram speriată, în 1990 m-am regăsit într-un mediu deja familiar, ceea ce a însemnat mai puțină oboseală.

— Care a fost cel mai frumos moment al anului?

— Cel al triumfului meu la Roland-Garros cînd, în finală, am bătut-o pe Steffi Graf. Cîștigarea acestui turneu a fost visul meu din copilărie.

— Care turneu ai vrea să-l uiți?

— Flushing Meadow, bineînțeles. Atunci am fost eliminată de Ferrando pentru că am fost prea sigură de victorie, Oricum, acel meci a fost o lecție pentru mine.

— Călătoriile te obosesc?

— Sufăr din cauza decalajului de fus orar, a schimbării de climă, de hrană. Credeți că-i ușor ca, spre exemplu, într-o singură săptămînă să mă aflu în patru țări de pe trei continente. Am început cu Argentina unde se mănîncă — dimineața, la amiază și seara — carne; am revenit în S.U.A., unde am schimbat mîncarea; m-am dus la Milano unde tronează aluaturile; am ajuns la Madrid cu acea bogată și grea bucătărie spaniolă. Să nu mai vorbesc de Franța și Iugoslavia unde se mănîncă diferit. Stomacul meu, săracul, numai el știe cum rezistă. Noroc că aceste dese deplasări au loc doar cu prilejul turneelor demonstrative, care nu se compară cu adevăratele competiții.

— Ți-ai fixat niște obiective pentru anul 1991?

— Tenisul este un sport curios. Poți fi eliminat în primul sau al doilea tur, la fel de bine cum poți cîștiga un turneu sau altul. Anul este destul de lung, cu multe turnee importante. Principalul este să joc bine. Victoriile vor veni de la sine.

— Dintre toate orașele prin care ai trecut, care îți place mai mult?

— Iubesc Los Angeles, Parisul, New York, Roma și găsesc interesant Berlinul. În realitate stau destul de puțin în fiecare, așa că nu le pot cunoaște în amănunt.

— Unde te simți cel mai bine?

— Oriunde. Mi-ar place să stau 3 luni la Paris, 3 luni la New York, 3 luni la Roma etc. Nu-mi place să stau prea mult într-un loc. După două săptămîni petrecute acasă la mine, în Florida, încep să mă plictisesc.

— Ce te simți: iugoslavă sau americană?

— Să zicem că mă simt 50% europeană și 50% americană.

— Îți vei lua un antrenor în 1991?

— Nu. Voi continua ca și pînă acum. Doar înaintea marilor turnee voi avea un sparring-partner: un jucător italian.

— Cum ai petrecut Crăciunul?

— În avion, mergînd spre Australia.

— Ce ți-a adus Moșu'?

— Eu n-aștept sărbătorile ca să-mi cumpăr ce-mi place. În preajma Crăciunului mi-am cumpărat două rochii extraordinare și o sacoșă. M-au costat mult.

— Nu-ți dorești nimic în mod deosebit?

— Nu. Sînt mulțumită. Am de toate. Poate, un tigru sau un cal alb...

— Celor din familie le faci cadouri?

— Nu prea. Nici nu știu ce i-ar trebui tatălui meu. Mamei îi cumpăr cîte o bijuterie care-mi place mie.

— Înțeleg că nu ești risipitoare...

— Nu. Aș zice, mai degrabă, că sînt economă. Tata este un risipitor. Noroc că banii sînt sub mîna mea...

Traducere și adaptare

N. I. DOBRA

Pentru amatorii de statistici

Înaintea etapelor din această primăvară ale Cupelor europene, iată clasamentele golgeterilor:

În „Cupa Campionilor":

6 goluri — Pacult (F.C. Tirol)

5 goluri — Sanchez, Losada (Real Madrid), Johnston (Glasgow Rangers).

4 goluri — Papin, Vercruysse (Marseille), Gütschow (Dinamo Dresda), Paille și Madjer (F.C. Porto).

3 goluri — Pancev și Prosinecki (Steaua Roșie Belgrad), Kostadinov (F.C. Porto), Jakolcevicz (Lech Poznan), Aldana și Butragueno (Real Madrid), McCoist (Glasgow Rangers), Reuter, Mihailovici (Bayern München).

• F.C. Tirol și Glasgow Rangers ieșind din competiție, Pacult și Johnston vor rămîne pe loc. Cine va fi pînă la urmă golgeter? Poate, Sanchez, poate Papin, poate Reuter... Depinde care echipe vor ajunge pînă în finală.

În „Cupa Cupelor":

7 goluri — Baggio (Juventus)

4 goluri — Buffin (F.C. Liege), Iuran (Dinamo Kiev)

3 goluri — Hami (Trabzonspor), Kosecki (Legia Varșovia), R. Koeman, Stoicikov (C.F. Barcelona), Schillaci (Juventus), Ziober (Montpellier), Litovcenko (Dinamo Kiev), Branca (Sampdoria).

• Aici, lider detașat este Baggio, dar dacă C.F. Barcelona va ajunge să joace finala, n-ar fi exclus ca bulgarul Stoicikov să-l prindă din urmă...

În „Cupa U.E.F.A.":

6 goluri — Ticikov (Torpedo Moscova)

5 goluri — Völler (A.S. Roma), Cadete (Sporting Lisabona), B. Christensen (Brondby).

4 goluri — Gomes (Sporting Lisabona)

3 goluri — Berti, Matthäus (Inter Milano), Nilis (Anderlecht), Mill (Dortmund), Ferreri (Bordeaux), Stefanovici (Partizan Belgrad), Binder (Admira Wacker), Robertson (Midlothian), Passi și Weah (Monaco).

• Völler și Gomes par să fie cei mai „serioși" aspiranți la titlul de golgeter, dar e hazardat să ne pronunțăm de-acum.

Cînd n-ai gheață este bun și... cimentul, iar patinajul pe rotile nu-i cu nimic mai puțin util pentru menținerea siluetei și a condiției fizice. Zîmbetul Alinei este... încurajator.

„Luptele" lui Zico

După cum, probabil, știți, ca și Cornel Dinu al nostru, fosta glorie a fotbalului brazilian, Arthur Antunes Coimbra, zis Zico, a fost numit secretar de stat la Ministerul Sporturilor. Golgeterul de-acum cîțiva ani, care a învins atîtea apărări se luptă în prezent cu niște adversari mult mai puternici și mai subtili, hotărîți să-și apere concepțiile și privilegiile. Dar de fapt ce dorește acest Zico? Nimic altceva decît o nouă lege, menită a bulversa vechile structuri ale fotbalului brazilian. „Rezultat a patru luni de muncă, acest proiect intenționează să „moralizeze" și să modernizeze sportul rege. Noi, în Brazilia, am adoptat legi înainte ca ele să se verifice în Italia, Spania, Portugalia, Franța, Anglia. Intenționăm să scoatem fotbalul brazilian din criză" — a declarat Zico.

Dacă proiectul va fi adoptat, cluburile braziliene ar trebui ca, începînd din 1992, să aleagă între un statut de societate comercială, în stil italian, sau crearea unei societăți independente în cadrul clubului care să se ocupe doar de fotbalul profesionsit din acel club. Doi ani mai tîrziu, în 1994, ar trebui să intre în vigoare, conform noii legi, contractele pe timp limitat ale jucătorilor cu cluburile. În fine, președintele federației naționale (CBF) nu va mai fi ales de cele 27 de federații din fiecare stat brazilian, ci de cluburile celor trei divizii profesioniste.

Apoi, Zico pledează pentru o mai mare autonomie a acestor federații locale și pentru desființarea Consiliului Național al Sportului, un organism de stat care nu și-ar mai avea rostul.

„Zico-i nebun" — zic adversarii lui, care au ajuns la borcanul cu miere din care se înfruptă cît pot, pe principiul vechi de cînd lumea: după mine, potopul. Numai că Zico nu-i singur. În afară de ziarele independente, care-l susțin fără rezerve, Zico îl are de partea sa pe Fernando Collor de Melo, care nu-i altul decît președintele Braziliei. Acesta a înțeles că, pentru a fi salvat, fotbalul brazilian trebuie modificat radical în structurile sale organizatorice. Numai că, vorba românului, pînă la Dumnezeu te mănîncă sfinții. Dar Zico nu renunță la luptă...

(n.i.d.)

Matthäus – „omul-locomotivă"

După cum se știe, Lothar Matthäus, căpitanul reprezentativei Germaniei, campioană mondială și al lui Inter Milano, a fost desemnat cel mai bun fotbalist european al anului 1990 primind trofeul „Balonul de aur" oferit de revista „France-Football".

La 30 de ani încă neîmpliniți (s-a născut la 27 martie 1961 la Erlangen), Matthäus are un palmares impresionant din care spicuim: campion mondial (1990), vicecampion mondial (1982, 1986), campion al Europei (1980), campion al R.F.G. (1985, 1986, 1987), campion al Italiei (1989), cîștigător al Cupei R.F.G. (1986), 86 selecționări în reprezentativă — 16 goluri, 275 meciuri în Bundesliga — 93 goluri, 75 meciuri în Calcio — 28 goluri...

Și, țineți seamă că Lothar nu-i un fel de superman — are 1,75 și 73 kg — dar are un organism de... locomotivă și o intuiție de șahist.

Clarvăzător, eficient, neobosit, și, în același timp, modest, deschis, amabil — Lothar Matthäus este prototipul fotbalistului modern pe care orice antrenor și l-ar dori în echipa sa.

Dar, iată în continuare, pentru amatorii de statistici, „podium"-ul trofeului „Balonul de aur" de la crearea acestuia:

1956
Matthews (Blackpool)
Di Stefano (Real Madrid)
Kopa (Reims)

1957
Di Stefano (Real Madrid)
Wright (Wolverhampton)
Kopa (Real Madrid)

1958
Kopa (Real Madrid)
H. Rahn (Rot Weiss Essen)
Fontaine (Reims)

1959
Di Stefano (Real Madrid)
Kopa (Real Madrid)
J. Charles (Juventus)

1960
Suarez (F.C. Barcelona)
Puskas (Real Madrid)
Seeler (Hamburg)

1961
Sivori (Juventus)
Suarez (Inter Milan)
Hayes (Fulham)

1962
Masopust (Dukla Praga)
Eusebio (Benfica)
Schnellinger (Köln)

1963
Iașin (Dinamo Moscova)
Rivera (Milan AC)
Greaves (Tottenham)

1964
Law (Manchester Utd)
Suarez (Inter Milan)
Amancio (Real Madrid)

1965
Eusebio (Benfica)
Facchetti (Inter Milan)
Suarez (Inter Milan)

1966
B. Charlton (Manchester Utd)
Eusebio (Benfica)
Beckenbauer (Bayern)

1967
Albert (Ferencvaros)
B. Charlton (Manchester Utd)
Johnstone (Celtic Glasgow)

1968
B. Charlton (Manchester Utd)
Best (Manchester Utd)
Dzajic (Steaua Roșie)

1969
Rivera (Milan AC)
Riva (Cagliari)
G. Müller (Bayern)

1970
G. Müller (Bayern)
Moore (West Ham)
Riva (Cagliari)

1971
Cruyff (Ajax)
Mazzola (Inter Milan)
Best (Manchester Utd)

1972
Beckenbauer (Bayern)
G. Müller (Bayern)
Netzer (M'Gladbach)

1973
Cruyff (Barcelona)
Zoff (Juventus)
G. Müller (Bayern)

1974
Cruyff (Barcelona)
Beckenbauer (Bayern)
Deyna (Legia Varșovia)

1975
Blohin (Dinamo Kiev)
Beckenbauer (Bayern)
Cruyff (Barcelona)

1976
Beckenbauer (Bayern)
Rensenbrink (Anderlecht)
Viktor (Dukla Praga)

1977
Simonsen (M'Gladbach)
Keegan (Hamburg)
Platini (Nancy)

1978
Keegan (Hamburg)
Krankl (Barcelona)
Rensenbrink (Anderlecht)

1979
Keegan (Hamburg)
K.H.Rummenigge (Bayern)
Krol (Ajax)

1980
K.H.Rummenigge (Bayern)
Schuster (Barcelona)
Platini (Saint-Etienne)

1981
K.H.Rummenigge (Bayern)
Breitner (Bayern)
Schuster (Barcelona)

1982
P. Rossi (Juventus)
Giresse (Bordeaux)
Boniek (Juventus)

1983
Platini (Juventus)
Dalglish (Liverpool)
Simonsen (Vejle)

1984
Platini (Juventus)
Tigana (Bordeaux)
Elkjaer-Larsen (Verona)

1985
Platini (Juventus)
Elkjaer-Larsen (Verona)
Schuster(Barcelona)

1986
Belanov (Dinamo Kiev)
Lineker (Barcelona)
Butragueno (Real Madrid)

1987
Gullit (Milan AC)
Futre (Atletico Madrid)
Butragueno (Real Madrid)

1988
Van Basten (Milan AC)
Gullit (Milan AC)
Rijkaard (Milan AC)

1989
Van Basten (Milan AC)
Baresi
Rijkaard (Milan AC)

1990
Matthäus (Inter Milan)
Schillaci (Juventus)
Brehme (Inter)

Campionatul județean de fotbal TURUL SUB LUMINA REFLECTORULUI

7. Pe primul loc situat imediat sub linia de mijloc a clasamentului din seria întîi întîlnim recent promovata formație a Electricii din Sibiu — 11 puncte, urmată de concitadina sa C.F.R.-I.U.P.S. — 10 p. și unsprezecele Sticlei din Avrig — 7 p, și ea proaspăt venită pe scena actualului campionat județean.

Electrica — cu 4 victorii, tot atîtea înfrîngeri și 3 meciuri egale — ocupă la finalul turului onorantul loc 7, puțin scontat chiar și de cei mai fideli și aprigi susținători. Avînd în M. Risti (născut în 1962) cel mai în vîrstă jucător, formația se bazează pe voința de afirmare și talentul foarte tinerilor: Z. Dangel, A. Bunea, D. Adam, S. Butănescu, A. Tocaru, D. Matahală, alături de care își aduc o contribuție de prim ordin reprezentanții generației de mijloc I. Bunea, L. Părăian, V. Grosu, V. Răvar, I. Barac, V. Cazacu, V. Herghelegiu, M. Stoenescu, toți practicanți ai unui fotbal ofensiv, aerisit, de o certă calitate. Deși au cedat 6 puncte pe propriul teren („U", Firul Roșu și Unirea), 5 și le-a răscumpărat în deplasări dificile (Tractorul 2, Textila Cisnădie, Construcții și Orlat cîte unul). Negativ faptul că 7 jucători au fost „gratulați" cu 9 cartonașe galbene, unul fiind chiar eliminat din teren.

C.F.R.-I.U.P.S. a debutat sigur printr-o victorie clară (3—1) la Orlat, urmată de una și mai concludentă acasă (6—1) în fața formației din Avrig. A clacat apoi prea ușor pe teren propriu (0—4) în fața rutinatei echipe Construcții. A mai cedat din „adevăr" cîte un punct Textilei și Tractorului, dar a terminat în forță cu o victorie, e drept la limită, dar după un joc de mare frumusețe, în fața Firului Roșu. Din vechea gardă reîntîlnim în formație constant încă pe: G. Duca, I. Munteanu, I. Iliuț, V Hadăr, mai rar pe W. Halmen și V. Codrea, dar tot mai des pe cei ce reprezintă pleiada tînără și uneori foarte tînără: I. Fostodi, D. Galea, G. Florea, M. Corsenți, M. Cotîrlea, V. Alexandrache, T. Săraru, N. Pașca, I. Turean, N. Dascălu, C. Pîntea, I. Filip, M. Moga, cu prestații pe cît de bune, pe atît de sportive (doar 5 avertismente).

Sticla AVRIG a fost echipa care a simțit cel mai acut pe propria piele violența impactului cu cerințele impuse de eșalonul în care promovase, trecîndu-și primele puncte în contul personal abia în etapa a 5-a, cînd a învins cu dificultate, pe propriul teren, pe Tractorul Sibiu. A fost perioada firească de rodaj a tinerilor; P. Angheleru, N. Popa, R. Șchiopu, G. Răileanu, R. Gavrilă, I. Palaghiciuc, G. Stînă, G. Scînteie, care abia de atunci au reușit să se ridice la nivelul prestațiilor mai rutinaților lor coechipieri: A. Urzică, V. Ranga, D. Diaconu, V. Moisin, V. Fekete, și N. Hașegan. Fără a avea vreun eliminat, deranjează cele 9 avertismente pentru greșeli ce puteau fi cu ușurință evitate.

V. MARA

La încheierea diviziei A de judo

Recent Federația română de judo a analizat și omologat rezultatele campionatului național divizia A de judo pe echipe de seniori, întrecere la startul căreia au participat 21 formații. La această ediție județul nostru a fost reprezentat de echipele **Independența A.S.A. Sibiu** (antrenori Ionel Chioveanu și Nicolae Drăgălău) și **Carpați Mîrșa** (antrenor Patriciu Petridean).

Iată clasamentul final:

1. Dinamo București	20	20	0	121-11	20
2. Steaua București	20	19	1	105-22	19
3. Dinamo Brașov	20	18	2	115-17	18
4. Oțelul Tîrgoviște	20	14	6	88-43	14
5. Politehnica Iași	20	14	6	77-53	14
6. Independența A.S.A. Sibiu	**20**	**13**	**7**	**78-50**	**13**
7. Universitatea C.F.R. Cluj	20	13	7	79-52	13
8. Strungul Arad.	20	13	7	66-64	13
9. Nitramonia Făgăraș	20	12	8	75-50	12
10. Rapid București	20	11	9	76-55	11
11. Rapid Sinteza Oradea	20	10	10	72-58	10
12. Metalul Filipeștii de Pădure	20	10	10	69-63	10
13. Constructorul Miercurea Ciuc	20	10	10	62-63	10
14. Constructorul Alba Iulia	20	8	12	63-67	8
15. T.C.I. Oradea	20	8	12	59-74	8
16. Carpați Mîrșa	**20**	**7**	**13**	**56-69**	**7**

Au retrogradat echipele C.S.M. Onești, A.S.A. Tg. Mureș, Muscelul Cîmpulung, Petrochimistul Pitești și A.C.C. Călărași.

Performanța realizată de judoka de la Independența A.S.A. Sibiu (locul 6) este superioară celei realizate — în ediția trecută (loc 8). La realizarea acesteia au contribuit sportivii: Eugen Opriș și Marius Sava, la cat. 60 kg; Daniel Diaconu (cat. 65 kg); Valentin Cîndea și Mihai Mihu (cat. 71 kg); Ion Oniga și Călin Ardău (cat. 78 kg); Dănuț Poiană și Călin Mihu (cat. 86 kg); Marius Popa și Emil Buzori (cat. 95 kg); Silviu Popescu și Viorel Miclea (cat. +95 kg). Reamintim că în ultimele două etape echipa Independența A.S.A. Sibiu a fost nevoită să participe fără 3 titulari rămași în Cehoslovacia, la întoarcerea echipei din turneul întreprins în Polonia. În schimb comportarea judokanilor de la Mîrșa, locul 16 în clasament (pe care numai jocul rezultatelor i-a făcut să nu retrogradeze), trebuie să constituie un serios semnal de alarmă. **Ilie IONESCU**

Alte „speranțe" ale șahului sibian

În gazeta noastră de săptămîna trecută scriam despre performanța realizată de Iulia Olariu. Revenim astăzi cu noi amănunte privind participarea șahiștilor sibieni la semifinalele campionatului republican de șah. Astfel, reprezentanții Clubului Sportiv Școlar Sibiu, pregătiți cu competență de neobositul profesor Gheorghe Rășinaru, au avut o excelentă comportare: la categoria 12—14 ani, **Alina Rășinaru** — fiica antrenorului de unde se vede că aschia nu sare departe de trunchi — a ocupat primul loc acumulînd 8,5 puncte (din 11 posibile), învingînd-o, printre altele și pe fosta campioană a țării, rezultat în urma căruia s-a calificat pentru finalele campionatului. Totodată, Alina a obținut o normă pentru categoria I de clasificare. La aceeași categorie, **Raluca Drăghicescu** s-a situat pe locul 4 care-i dă și ei dreptul de a participa la finale. În fine, la categoria 10—12 ani, **Bogdan Armenciu**, cu 7 puncte din 11 posibile, a obținut calificarea pentru finală.

Cei trei tineri aspiranți la titlul național — avînd dublă legitimare (și la A.S. Voința Sibiu) — au fost selecționați în loturile republicane.

De menționat că primii patru clasați în finalele campionatului național vor participa la campionatele europene și mondiale de șah care sînt programate a avea loc în iunie, respectiv august a.c.

Și încă o veste: în urma excelentelor rezultate obținute de prof. Gh. Rășinaru, acesta, împreună cu o parte a componenților lotului național vor participa la un turneu internațional ce va fi organizat în Ungaria, în perioada 30 ianuarie — 6 februarie a.c.

Tuturor le dorim mult succes!

Bucuriile iernii le sînt rezervate, deocamdată doar celor care urcă la Păltiniș

CERCUL VICIOS

Mulți dascăli răutăcioși și-au chinuit discipolii cu întrebarea aparent fără răspuns: cine a fost mai întîi, oul sau găina?

Cam așa se prezintă situația, la ora actuală, în sportul românesc, în general și în cel sibian, în special. Una dintre multele idioțenii inventate de Ceaușescu a fost ideea autofinanțării sportului și, iată, ea continuă să ne facă zile amare și nopți de coșmar. Și-atunci, în disperare de cauză, am „aclimatizat" termenul de „sponsor". Ce-ar trebui să însemne această denumire? Un om, un grup de oameni, o firmă care, dispunînd de mijloace financiare, acceptă — nu dezinteresat, firește — să subvenționeze un sportiv, o echipă sau un club pentru a-și putea desfășura activitatea în condiții normale. Ei bine, orice sponsor care se respectă, își alege pentru a susține, de obicei, un sportiv renumit, sau o echipă care să-i facă reclamă în cît mai multe competiții de valoare, în cît mai multe țări. Ca să luăm cîteva exemple din fotbal: echipa Olympique Marseille este sponsorizată — între altele — de „Panasonic", A.S. Monaco — de „Lada", A.S. Roma — de „Barilla", Bordeaux — de „Opel", Torpedo Moscova — de „Kodak", PSV Eindhoven — de „Phillips" etc. Funcție de valoarea echipei și de prestigiul sponsorului sînt fixate sumele ce urmează a fi primite. Funcție de rezultatele obținute, sumele pot fi mărite ori micșorate.

Dar echipele „mici" și sportivii necunoscuți pe plan internațional? Ei, aici e buba și trebuie să revenim la „istoria" cu oul și găina. O echipă mediocră nu poate ajunge bună dacă n-are mijloace financiare, dar sponsorii nu se vor înghesui să dea bani pentru că o asemenea echipă nu răspunde pretențiilor lor. Și-atunci care ar fi soluția?

Echipele sibiene de rugby, baschet, volei, handbal etc. se zbat ca peștele pe uscat pentru că nu se pot autofinanța, iar sponsorii nu-s de găsit. Echipa feminină de baschet (div. A) C.S.Ș. Gaz Metan Mediaș, în tur, cînd juca acasă, juca la... Sibiu (din lipsă de sală), în fața a 10—15 spectatori plătitori. Din ce bani să plătești: transport, cazare, masă, cantonamente, prime etc.?

Echipa de popice Sănătatea Sibiu (div. A), neavînd arenă a disputat toate întîlnirile din turul campionatului în deplasare și, mai mult ca sigur, așa va face și în retur. Credeți că la această oră este cineva dispus să dea bani pentru popice?

În tenisul de cîmp sibian au crescut cîțiva copii cu perspective de afirmare, dar sală n-avem, terenurile sînt cum sînt, materialul sportiv — nici atît. Participarea la competiții organizate în alte localități costă. Cine riscă în zilele noastre cîteva zeci de mii de lei, în speranța că peste 10 ani se vor transforma în sute de mii de dolari, dacă unul dintre ei va ajunge un al doilea Năstase?

Exemplele ar putea continua. Ne oprim deocamdată aici. Dar un lucru este cert: sport de performanță nu se mai poate concepe fără bani, fără mulți bani...

N. I. DOBRA

Săptămîna TV

LUNI, 28 IAN. 1991

13,20 Campionatul mondial de schi alpin. Transmisiune directă de la Hinterglemm (Austria). 14,30 Horoscopul zilei. 14,50 Avanpremieră. 15,00 Actualități. 15,10 Copiii noștri — viitori muzicieni. 15,40 Medicina pentru toți. 16,00 Emisiune în limba maghiară. 19,00 Tezaur. 19,40 Desene animate. 20,00 Actualități. 21,00 Cronica Parlamentului. 21,15 Teatru Tv.: „Turnul de fildeș". Premieră Tv. 23,25 Repriza a treia. 0,05 Actualități

MARȚI, 29 IAN. 1991

9,00 Horoscopul zilei. 9,10 Video-satelit. 9,55 Vîrsta a treia (r). 10,20 Actualități. 10,30 Interferențe. 11,10 Ora de muzică. 12,10 Studioul de literatură (r). 13,10 Actualități. 13,20 Campionatul mondial de schi alpin. Transmisiune directă de la Hinterglemm (Austria). 14,30 Casa și grădina. 14,50 Preuniversitaria. 15,30 Telescoală. 16,00 Muzica pentru toți. 16,20 Convorbiri. 16,50 Noi și calculatorul. 17,05 Muzicorama. 17,25 Măria Sa Natura. 17,45 Lumea ideilor. 18,15 Cheia succesului 18,40 Tarafuri tradiționale românești. 19,00 Puncte de vedere. Astăzi: Guvernul. 19,40 Desene animate. 20,00 Actualități. 21,00 Cronica Parlamentului. 21,15 Telecinemateca: „Vassa". Producție a studiourilor sovietice, 1983. Premieră pe țară. 23,30 Actualități. 23,40 Salut, prieteni!

MIERCURI, 30 IAN. 1991

9,00 Horoscopul zilei.. 9,10 Actualități. 9,20 Film serial (r): „Sfîntul" (Filiera braziliană). Ep. 2. 10,10 Preuniversitaria. 10,50 Campionatul mondial de schi alpin. Transmisiune directă de la Hinterglemm (Austria). 11,50 Oameni de lîngă noi. 12,30 Ora de muzică. 13,30 Actualități. 13,40 Tragerea Prono-Expres. 13,50 Campionatul mondial de schi. Transmisiune directă de la Hinterglemm (Austria). 15,00 Serial științific: „Pe urmele lui Gingis Han". 15,30 Telescoală. 16,00 Muzica pentru toți. 16,15 „15, 16, 17, 18". 16,55 Economia încotro? 17,20 Tineri interpreți de muzică populară. 17,35 În fața națiunii. Partidele politice. 18,15 Reflector. 18,40 Recital: Mezzosoprana Gagriela Popescu. 19,00 Puncte de vedere. Astăzi: Opoziția. 19,40 Desene animate. 20,00 Actualități. 21,00 Cronica Parlamentului. 21,15 Roman-foileton: „Prețul succesului". Ep. 5. 22,10 Mai aveți o întrebare? 22,55 Patria este norodul, iară nu tagma jefuitorilor. 170 de ani de la Revoluția lui T. Vladimirescu. 23,20 Ecranul. 0,00 Actualități. 0,05 Pro Musica.

JOI, 31 IAN. 1991

9,00 Horoscopul zilei. 9,10 Actualități. 9,20 Roman-foileton (r): „Prețul succesului". Ep. 5. 10,10 Confluențe. 10,50 10.50 Campionatul mondial de schi alpin. Transmisiune directă de la Hinterglemm (Austria). 12,00 Ora de muzică. 13,00 S.O.S. Natura! 13,20 Actualități. 13,30 Foto-magazin. 13,50 Campionatul mondial de schi alpin. Transmisiune directă de la Hinterglemm (Austria). 15,00 Arte vizuale. 15,50 Preuniversitaria. 16,30 Telescoală. 17,00 Microrecital: Cornel Constantiniu. 17,10 În obiectiv: Societatea. 18,10 Civilizația montană. 18,35 Telediscul muzicii populare. 19,00 Puncte de vedere. Astăzi: Guvernul. 19,40 Desene animate. 20,00 Actualități. 21,00 Cronica Parlamentului. 21,15 Film artistic: „Charly". Producție a studiourilor americane, 1968. 23,05 Televiziunea vă ascultă! 23,35 Cultura în lume. 0,05 Actualități. 0,15 Serenada.

VINERI, 1 FEBR. 1991

9,00 Horoscopul zilei. 9,10 Actualități. 9,20 Film serial (r): „Viața lui Berlioz". Ep. 2. 19,10 Preuniversitaria. 10,50 Campionatul mondial de schi alpin. Transmisiune directă de la Saalbach. 12,00 Bijuterii muzicale. 12,30 Vîrstele peliculei (r). 13,30 Avanpremieră. 13,40 Campionat. mond. de schi alpin. Transmisiune directă de la Saalbach. 15,00 Orașe și civilizații (r). 15,30 Muzica pentru toți. 15,55 Limba noastră. 16,25 Tragerea Loto. 16,35 Emisiune în limba germană. 18,35 Lumea științei. 19,00 Puncte de vedere. Astăzi: Opoziția. 19,40 Desene animate. 20,00 Actualități. 21,00 Roman-foileton: „Prețul succesului". Ultimul episod (seria I). 21,50 Studioul „E". 22,30 Simpozion. 23,15 Gaudeamus. 0,00 Actualități. 0.05 Jazz-fan. 1,00 Teletop.

SÎMBĂTĂ, 2 FEBR. 1991

8,00 Micul dejun Tv. 9,00 Rubrici din emisiunile în limbile maghiară și germană (r). 9,50 Actualități. 10,00 Pro Patria. 10,50 Campionatul mondial de schi alpin. Transmisiune directă de la Saalbach. 12,00 Ora de muzică. 13,00 Actualități. 13,10 Istoria religiilor. 13,40 Tele-club. ● 13,50 Campionatul mondial de schi alpin. Transmisiune directă de la Sallbach. 17,30 Mapamond. 18,00 Feriți-vă de măgăruș! 19,00 Melodii îndrăgite. 19,15 Teleenciclopedia. 20,00 Actualități. 20,40 Viața parlamentară. 21,05 Film artistic: „Visul de aur". Producție a studiourilor americane, 1986. Premieră pe țară. 22,45 Săptămîna Sportivă. 23,15 S-a întîmplat de Anul Nou. Recital Carmen Stănescu. 0.05 Actualități. 0,10 Film serial: „Jake și grăsanul". Ep. 1. Prod. a studiourilor americane. 1,00 Videodiscoteca.

DUMINICĂ, 3 FEBR. 1991

8,00 Micul dejun Tv. 9,00 Universul copiilor. 10,00 Actualități. 10,10 Film serial pentru copii: „Nonni și Manni". Ep. 8. 10,35 Lumină din lumină. 11,30 Viața satului. 12,30 Hora satului. 13,00 Actualități. 13,10 Video-magazin. 16,50 7 × 7. 17,20 Film serial: „Caracatița". Ep. 5. 18,30 Convorbiri de duminică. 19,00 Încearcă-ți norocul! 20,00 Actualități. 20,40 Duminica sportivă. 20,55 Atlas. 21,15 Film artistic: „Krakatau, la est de Jawa". Prod. a studiourilor americane, 1969. Premieră pe țară. 23,25 Maeștrii teatrului românesc. 0,25 Actualități.

BIBLIOTECA „ASTRA"
SIBIU

Tribuna Sporturilor

SUPLIMENT SĂPTĂMÎNAL DE INFORMARE SPORTIVĂ AL COTIDIANULUI INDEPENDENT TRIBUNA

Anul II, nr. 48, 3—10 febr. 1991, 4 pagini, Prețul: 3 lei

Laureații sportivi ai anului 1990

LIANA COMAN (înot)

De cîțiva ani reprezentații natației sibiene au urcat vertiginos în ierarhia celor mai buni sportivi ai țării, atît la înot cît și la sărituri în apă. Mai întîi a fost Carmen Bunaciu, apoi Livia Copariu, la înot,au urmat Ruxanda Hociotă și mai recent Bogdan Cibu„ la sărituri în apă. Dar, pe neașteptate, iată că Sibiul propulsează o nouă „speranță", este vorba de înotătoarea **Liana Coman.**

Ocupanta locului 5 în clasamentul celor mai buni 10 sportivi sibieni pe anul 1990 — Liana Coman — s-a născut la Sibiu, în ziua de 12 ianuarie 1975. La numai 4 ani „face cunoștință" cu bazinul „Olimpia", unde prof. Anca Groza-Miclăuș o remarcă în grupul copiilor veniți pentru inițiere în tainele înotului. Liana prinde destul de ușor secretele alunecării în bazin și după 3 ani este trecută în grupa de avansați sub conducerea prof. Ioan Miclăuș. Aici, prin multă muncă și perseverență, eleva antrenată de soții Miclăuș, urcă încet, dar sigur, spre marea performanță. Această ascensiune a culminat în 1990 cu titlurile de vicecampioană balcanică obținute în probele de 400 m mixt și 200 m mixt, 100 și 200 m fluture, toate la Balcaniada de la Scoplije (Iugoslavia). A urmat locul 3 în proba de 100 m fluture la Campionatul național de senioare, locul 3 la 100 m fluture în Concursul internațional din localitatea Trento (Italia) precum și locurile 4 la 100 m fluture și respectiv, 3 cu echipa României în cadrul Concursului internațional de la Cannet (Franța).

Elevă a clasei a X-a a Liceului Industrial Alimentar Sibiu, Liana Coman este în prezent și componentă a lotului olimpic. Ea a ținut să ne declare — **Mă bucură faptul că sînt în primii 10 sportivi ai județului pe 1990 dar, aș fi dorit să mă bucur de condiții de pregătire mai bune. Mă pregătesc participînd la diferite concursuri în țară, în loc să mă antrenez acasă, în bazinul „Olimpia", unde, de la o vreme, nu mai avem acces (!?)**

Ilie IONESCU

„Cred în baschetul sibian și în posibilitățile lui de afirmare valorică"

■ ne-a declarat, la mijlocul lunii ianuarie, la Wolfenbüttel, Mihai Albu ■

Pentru lumea sportivă din țară și străinătate numele lui Mihai Albu este asociat maximei performanțe sportive, celebrității și afirmării baschetului românesc — la un moment dat — pe arena internațională. Sibianul Mihai Albu, care trăiește și muncește astăzi la Wolfenbüttel, în Germania, ca bun și adevărat român ce se află, este inițiatorul și susținătorul unor generoase acțiuni de ajutorare pentru casele și Spitalul de copii din Sibiu. În același timp, el este și primul sponsor, din exterior, al echipei de baschet C.S.U. Balanța Sibiu. Să reamintim cititorilor noștri, că cu cîteva zile înaintea meciului de la Brașov, din „Cupa Cupelor" cu Virtus Knorr Bologna, Mihai Albu a dăruit echipei sibiene un rînd complet de echipament modern și funcțional, fapt ce a condus — după spusele unui amic șugubăț — la situarea pe picior de egalitate a celor două echipe... în ceea ce privește echipamentul.

Dînd curs amabilei și generoasei sale invitații l-am vizitat la mijlocul lunii ianuarie, pe Mihai Albu, la el acasă, prilej de a purta și o discuție amănunțită despre cîteva probleme de esență ale baschetului sibian.

Înainte de a reproduce discuția noastră se cade să-i fixez cadrul. Mihai Albu face parte din categoria românilor stimați, apreciați și respectați în orașul în care trăiesc. Așezat gospodărește într-o frumoasă locuință ce depășește standardul mediu din Germania, avînd o familie încîntătoare și cuceritoare — o soție la care personalitatea feminină, educația și instrucția aleasă fac casă bună cu nobila ospitalitate și o copleșitoare dragoste pentru cei doi minunați copii — Mihai Albu reprezintă una din personalitățile cunoscute ale orașului, ca fost sportiv, actual profesor și prezență activă în viața socială.

— Bine v-am găsit domnule Albu,... pe teren propriu.

— Bine ați venit! Și mai întîi, să vă mulțumesc pentru veștile proaspete aduse din țară și, mai ales de la Sibiu.

— Între ele se află și cele din baschet. Ce părere aveți?

— Mărturisesc că m-a surprins renunțarea lui Flaviu Stoica la postul de antrenor principal. Am citit interviul din „Tribuna sporturilor", dar mărturisesc că sînt unele lucruri care îmi scapă. Dincolo de schimbul, firesc, de gene-

(continuare în pag. IV-a)

În imagine: o fază dintr-una din ultimele partide de pregătire ale echipei C.S.M. Independența Cedonia. Șutează la poartă Cristina Rotar

Primele 10 din lume

Revista americană „Road and Track" a stabilit clasamentul celor mai bune mașini ale anului 1990, după propriile sale criterii. Este vorba de patru japoneze: Honda NS-X, Mazda MX-5 Miata, Nissan 300 ZX Turbo și Infiniti (Nissan) Q 45; patru germane: BMW M 5, Mercedes 300 E și 500 SL roadster și Porsche Carrera 4; o italiană: Ferrari 348 TB/TS; o americană: Chevrolet Corvette ZR 1.

În ce privește prețul, ce să mai vorbim. Spre exemplu, la Paris, la Palatul Congreselor, o Cobra 427 din 1966 a fost cumpărată cu 2 100 000 franci, un Chevrolet Corvette, model 1959 s-a adjudecat cu 1 600 000 franci, iar un Ferrari Daytona din 1972 — cu 1 300 000 franci.

Cine poate (și) oase roade, ci nu, privește cu jind și jale...

Dar ce să mai vorbim, că de cînd am intrat în... Europa și la noi mașinile au ajuns la niște prețuri de te ustură la lingurică.

IN PAGINA a IV-a

SĂPTĂMÎNA TV

ȘOIMII I.P.A. Sibiu – au bătătorit cărările Păltinișului

Pregătirile fotbaliștilor de la I.P.A. au început în 8 ianuarie, bineînțeles, obligatoriu, cu o amănuntită vizită medicală. Două săptămîni antrenamentele s-au desfășurat la Sibiu, după care, din 21 ianuarie cartierul general a fost mutat la Păltiniș — hotel „Cindrelul", unde am fost informați că au avut condiții bune de cazare, masă și recuperare. Desigur că, în primul rînd, interesează lotul aflat la dispoziția antrenorilor Marin Radu și Gh. Albotă, noutățile și, desigur, absențele. Deci: Szebin, Călinescu, Florin Berța, (component al echipei naționale de juniori 1991—1992) — portari; Ștef, Ștefan (junior), Lungu, Mihăilă, Floarea și Berța (juniori), Banciu, Armenean, Ciugulică, Tenghea, Ion Gheorghe, Mărginean, Coldea, Bîrsan, Munteanu, Cașoltan. Au fost promovați de la juniorii antrenorului Rișniță: Lucian Bratu și Marius Mircea.

Se speră în legitimarea lui Lucian Ciobanu (fost la Inter și „U" Cluj). Au plecat: Dorel Popa și Bîrză la Gaz Metan, Uciță-ău la Autobuzul București (cu dezlegare), iar Irod și Cîmpeanu au întrerupt activitatea competițională din motive medicale.

Antrenorii Radu și Albotă, cu care am discutat, ne-au asigurat că toți fotbaliștii, atît cei tineri cît și cei mai în vîrstă, răspund fără rezerve la solicitările dure, pentru ca acumulările fizice să atingă parametrii stabiliți. Zilnic se efectuează 3 antrenamente complexe și firește porția de cros pe potecile înzăpezite ale împrejurimilor Păltinișului. Toți jucătorii sînt conștienți că îi așteaptă un retur foarte greu în care vor juca cu primele clasate în deplasare și fără o pregătire temeinică rezultatele vor fi nesatisfăcătoare. Și mai e chestiunea concurenței pentru titularizare, pentru că lotul, după cum ați putut vedea, este destul de numeros (22 jucători). Se lucrează intens pentru corectarea deficiențelor constatate în turul campionatului, dorința antrenorilor și, firește, a jucătorilor fiind ca în retur să dispară diferența între comportarea pe teren propriu față de cea din deplasare, angajamentul să fie același, pentru a deveni cu adevărat competitivi, oriunde și cu cine vor juca.

Se așteaptă mult mai mult de la jucătorii experimentați pentru că aportul lor pînă acum nu a fost constant. Așadar, sînt multe de rezolvat, fluctuațiile de formă, accidentările, cazurile de indisciplină determinînd formule improvizate, de moment, cu repercusiuni neplăcute pentru toată lumea.

În încheierea discuției avute cu antrenorii echipei, aceștia, în numele lor și al echipei, mulțumesc oamenilor din I.P.A.S., tuturor celor care sub o formă sau alta susțin eforturile lor.

I. PLEȘCA

Citiți în pagina a II-a opiniile unui antrenor despre „LUNGUL DRUM SPRE DIVIZIA A"

BANII, BANII

În luna martie Muhammad Ali (Cassius Clay), Joe Frazier, Ken Norton și Larry Holmes vor face un turneu în șase orașe din Marea Britanie. Cei patru ex-campioni mondiali de categorie grea au pus la punct un fel de scri-dezbatere, în timpul cărora spectatorii, după ce timp de o oră urmăresc o retrospectivă a celor mai importante partide din cariera lor (inclusiv meciurile directe, pentru titlul suprem), vor fi invitați la o dezbatere asupra problemelor pugilismului profesionist de ieri și de azi. Acțiunea mi se pare interesantă, dar, cred că cei patru ex-„magnifici" au cam ajuns la fundul sacului cu banii de și-au luat lumea în cap și au venit peste ocean, în Europa, ca să-și expună nasurile turtite și maxilarele abia înciocolate. Dar, ce nu face omul pentru bani?

Divizia A este încă departe

Duminică, 3 februarie a.c., se reia campionatul diviziei B — tineret — de handbal feminin. Zilele trecute am purtat o discuţie cu antrenorul principal al echipei C.S.M. Independenţa Cedonia Sibiu, prof. Lucian Albu, despre ce a fost şi ... ce va fi.

— Pentru început, aş vrea să sintetizaţi aprecierile asupra comportării echipei în primele două tururi ale campionatului.

— În 1987 am lăsat echipa în divizia A şi am preluat-o anul trecut absolut debusolată. Din vechiul lot nu mai rămăsese decît Ana Mohanu şi nici ea nu juca. Desele schimbări de antrenori şi de efectiv, indisciplina au împietat asupra creşterii valorice a formaţiei. Aşa că am început cu... începutul: disciplină şi muncă. După ce în primul tur au evoluat ezitant — pierzînd şi două meciuri, la Rm. Vîlcea şi Sebeş — fetele au înregistrat saltul valoric firesc şi în turul al doilea au cîştigat tot. Aşa se face că la această oră ne aflăm pe primul loc în seria C, avînd un punct avans faţă de Voinţa Rm. Vîlcea.

— Care ar fi atuurile echipei?

— Viteza de joc, o apărare mobilă şi agresivă pentru încorsetarea adversarelor aflate în atac, determinîndu-le să se precipite şi să greşească, un atac în care punem în valoare calităţile individuale ale fiecărei jucătoare.

—Lotul pe care-l aveţi are valoare?

— Pentru divizia B — tineret, da. Numai că acest eşalon nu-i de mare performanţă. Este o diferenţă considerabilă între echipele de B şi cele din prima divizie. Dar formaţia noastră n-a atins potenţialul maxim. Alături de rutinatele Ana Mohanu şi Corina Tincu, au crescut în valoare spectaculos Mioara Oană, Dana Buta, Aurelia Muşat, Lacrima Naghi, Doina Tătar. Contăm apoi pe Mihaela Apostol (revenită), Cristina Rotar, Loredana Frăţilă, Carmen Bologa, Liliana Popescu, Geanina Grigore, Edith Rotar şi, nu în ultimul rînd, pe Mioara Popa (componentă a lotului naţional de junioare), Camelia Bisericescu, Margit Tolfalvi şi Codruţa Zavragiu — avînd dublă legitimare, la noi şi la C.S.Ş. Sibiu, unde sînt pregătite de Şt. Ocneanu şi N. Mateiaş.

— Foarte multe echipe se confruntă cu dificultăţi materiale. Dumneavoastră, cum v-aţi descurcat?

— Să bat în lemn, bine. După cum ştiţi, echipa se numeşte C.S.M. Independenţa Cedonia, ceea ce înseamnă că avem trei sponsori: Clubul Sportiv Municipal, întreprinderile „Independenţa" şi „13 Decembrie" care, unindu-şi eforturile, ne-au asigurat baza materială necesară performanţei...

— Vorba românului: mielul blînd suge de la... trei oi!

— Obligaţia noastră este să răspundem prin rezultate, prin jos spectaculos, prin ataşament faţă de culorile pe care le reprezentăm.

— Cum au decurs pregătirile în vederea reluării campionatului?

— Conform planului. Le-am început în 3 ianuarie, cu antrenamente în sala de atletism şi în parcul „Sub arini", după care am participat la două turnee — la Deva şi Sibiu — ambele cîştigate de noi.

— N-au fost cine ştie ce adversarele...

— Altele, mai puternice, n-am găsit la acea oră.

— Ce obstacole mai aveţi de trecut pînă în „înalta societate"?

— Urmează două tururi de campionat (12 partide), apoi, dacă vom cîştiga seria, vom participa la turneul final în care 4 echipe joacă pentru două locuri în A.

— Deci încă nu sînteţi nici la jumătatea drumului...

— Divizia A este încă departe, iar Voinţa Rm. Vîlcea ne pîndeşte orice greşeală. Sper ca fetele să înţeleagă că infatuarea este cel mai periculos adversar al performanţei.

— Care ar fi principalele pretendente la promovare?

— Teoretic, noi şi echipele aflate în fruntea celorlalte trei serii: Politehnica A.E.M. Timişoara, Confecţia Bucureşti şi Relonul Săvineşti.

— De ce doar teoretic?

— Pentru că, în sport este hazardat să te pronunţi înainte de ultimul fluier al arbitrilor.

— Să înţelegem că vă temeţi de ce vă rezervă viitorul?

— Nici pomeneală! Împreună cu prof. Gheorghe Bădeanu vom face tot ce trebuie pentru ca să înregistrăm o creştere valorică şi ca echipă şi individual. Oricum, susporterilor le promitem jocuri spectaculoase şi victorii. Dar avem nevoie de suportul lor moral.

— Într-adevăr, fetele noastre nu prea au galerie. Să sperăm că vor avea... în A. Vă dorim mult, mult succes!

N. I. DOBRA

Interviu cu prof. Lucian Albu

Îl recunoaşteţi? Este Ladislau Bölöni, pe vremea cînd, căpitan al echipei noastre reprezentative, acorda autografe. În prezent este tot căpitan, dar al echipei Orleans, aflată pe unul din ultimele locuri ale clasamentului seriei a II-a a campionatului diviziei secunde din Franţa. Cu cît ştie Laci, l-aş pune antrenor al echipei naţionale a României. Nu?

Campionatul judeţean de fotbal

Turul sub lumina reflectorului

8. În seria secundă, pe locurile 7—9 ale clasamentului se află formaţiile mediaşene: I.T.A. Geamuri, Textila şi Mecanica.

I.T.A.-Geamuri a rămas aceeaşi echipă tenace şi meticuloasă, căreia sobrietatea antrenorului A. Ioo i-a format un stil de joc propriu, apropiat de calităţile elevilor săi, fideli adepţi ai unui fotbal elaborat, ofensiv şi extrem de fluent. Contează încă foarte mult pe o formaţie în care rolurile principale revin unor solişti ca: Nicolae Ilie, P. Seiceanu, P. Bidi, A. Herlea, V. Bădic, M. Feurdean, susţinuţi de nu mai puţin talentaţii A. Bungiac, S. Dabău, C. Boariu, C. Auner, A. Petac, T. Biro, C. Nistor şi O Vandor. O notă foarte bună trebuie acordată sportivităţii redovedită de întregul lot pe toată durata turului (a terminat cu +2 la adevăr) doar 3 jucători fiind avertizaţi, cu 4 cartonaşe galbene.

Textila — revenită, după un stagiu de un an petrecut pe terenurile campionatului zonal, şi-a mai păstrat în lot, credem noi, din consideraţie pentru meritele trecutului lor sportiv şi în virtutea obişnuinţei pe: M. Bobu, I. Moşneag, I. Săvuţ, S. Macarie, A. Suciu şi A. Moş (proaspăt venit de la divizionara B Gaz Metan), în jurul unora din aceştia, inimosul antrenor I. Sălcudeanu aliniind o garnitură pe cît de tînără, pe atît de talentată, formată din: C. Istvan, A. Biro, C. Stimer, F. Moga, S. Crîsnic, V. Hanzi, G. David, I. Jecan, I. Mărgineanu, care însă, în retur, vor avea încă multe de spus şi vor recupera, sîntem convinşi, cele trei puncte cedate cu prea mare uşurinţă pe arena proprie. Mulţumitoare şi situaţia disciplinară a echipei, penalizată cu 8 avertismente acordate unui număr de 7 jucători.

Mecanica a pornit cu dreptul în startul competiţiei, învingînd lejer pe Progresul din Dumbrăveni, suferind însă în prima deplasare, la Automecanica, cea mai severă înfrîngere poate din întreaga sa carieră (0—9). Nerevenindu-şi din şocul suferit, formaţia a cedat apoi un punct Carbometului, pe terenul propriu şi apoi două, tot acasă, Recordului. În compensaţie, învinge la Agîrbiciu, apoi mai cedează un punct la adevăr în faţa tinerilor de la Sparta. În ciuda înfrîngerii (cu 2—5) face un joc de excepţie cu Vitrometan, joc cu care s-a dovedit mult timp egala învingătoarei. Totul culmineză în ultima etapă în care a... uitat să se prezinte la partida cu I.T.A. Geamuri pe terenul acesteia. Cu minus 2 în clasamentul adevărului, formaţia s-a confruntat cu diverse greutăţi care au generat fluctuaţiile nedorite mai sus amintite. Antrenorul contează în continuare atît pe rutina, devotamentul şi seriozitatea unor jucători ca: F. Langa, G. Gîrloanţă, S. Cîndea, C. Popa, cît şi pe elanul şi puterea de muncă a lui: D. Payco, D. Morariu, L. Motocea, I. Gyorgy, V. Lăpădat, Fl. Herlar sau M. Trif.

V. MARA

● „Cupa IN MEMORIAM ROBERT UNGUREANU" organizată de Centrul Judeţean Salvamont are patru etape de desfăşurare: Păltiniş — Cînaia — Suru — Bîlea Lac. Recent la Păltiniş pe pîrtia Onceşti pe o vreme frumoasă şi o zăpadă dură s-a desfăşurat proba de slalom pentru membrii Salvamont Sibiu. La startul probei s-au prezentat 20 de concurenţi. Iată ocupanţii locurilor I—VI: 1. Sebastian Cătălina; 2. Costin Voinescu; 3. Radu Miclăuş; 4. Virgil Glosaru; 5. Mihai Voinescu; 6. Călin Ştef. Dorim membrilor Salvamont Sibiu multe succese în competiţiile următoare.

● „CUPA ŞOIMII SIBIU" în organizarea Clubului Sportiv Şcolar Şoimii Sibiu, în colaborare cu Oficiul Judeţean pentru Sport, prin Comisia Judeţeană de schi, la Păltiniş, pe pîrtia Onceşti s-a desfăşurat, în perioada 23—26 ianuarie a.c., concursul republican pentru copii la slalom special şi uriaş dotat cu „CUPA ŞOIMII" SIBIU. La această amplă competiţie au participat 120 de concurenţi din 18 unităţi sportive reprezentînd judeţele Alba, Braşov, Cluj, Hunedoara, Harghita, Maramureş, Mureş, Neamţ, Prahova, Suceava şi Sibiu. Iată cîştigătorii: ZIUA I — SLALOM URIAŞ (timp frumos, zăpadă bună) COPII MICI: Locurile I — Simona Popescu (C.S.Ş. Şinaia) şi Zoltan Sipoş (C.S.Ş. M. Ciuc); iar pe locul V — Ruxandra Buzic şi locul IX — Alice Milu la fete; la băieţi Alin Găvozdea pe locul VI (toţi de la C.S.Ş. Şoimii Sibiu); COPII MARI — pe locul I — Maria Zarig (C.S.Ş. M. Ciuc); şi la 40 sutimi de secundă pe locul II Anda Curuţă, iar pe locul IV Bianca Munteanu (ambele de la C.S.Ş. Şoimii Sibiu). La băieţi pe locul I Zoltan Petriko (M. Ciuc), iar pe locul VI Catrinel Naicu (C.S.Ş. Şoimii Sibiu). ZIUA A II-A — SLALOM SPECIAL (timp instabil, zăpadă bună). COPII MICI: Locul I Bagriela Szombori (M. Ciuc), iar pe locul VIII Alice Milu, iar la băieţi locul I Zoltan Sipoş, iar pe locul III Dan Laşiţă (C.S.Ş. Şoimii Sibiu); ZIUA A III-A, SLALOM SPECIAL COPII MARI (timp excelent, călduţ, zăpadă bună), pe locul I Camelia Caţă (Armata Braşov); locul II Anda Curuţă, iar pe locul V Bianca Munteanu. La băieţi locul I Zoltan Petriko (C.S.Ş. M. Ciuc). Echipa de la C.S.Ş. M. Ciuc condusă de ambiţiosul profesor Szold Balaş (cel care la Păltiniş la campionatele naţionale de copii din 1971 cîştiga la copii mici ambele titluri, echipă care a cucerit trofeul „Cupa Şoimii Sibiu" ediţia 1991. Cîştigătorilor le-au fost înmînate diplome şi frumoase premii în obiecte.

Nu putem încheia aceste rînduri fără a remarca faptul că această mare întrecere — ca de altfel şi celelalte menţionate — s-a putut desfăşura şi prin aportul salariaţilor telefericului Păltiniş (şef Ilie Deac), care au luat încă din vară măsuri de defrişare şi lărgire a pîrtiei, de nivelare, înierbare, drenare, etc., astfel că la prima zăpadă căzută, cu ajutorul puternicei maşini de nivelat şi bătut zăpada RATRAC s-a obţinut o pîrtie practicabilă şi acum competiţiile de schi, ca dovadă, şi „CUPA BĂIŞOARA CLUJ" se va desfăşura la Păltiniş. De fapt un cuvînt de sinceră apreciere asupra pîrtiei şi organizării competiţiei ne-a declarat-o şi fostul mare campion de schi, membru în biroul F.R.S.B., prof. Mihai Sulică, care a ţinut să ne spună: ...„Totul este excelent, se vede cît de mult s-au dăruit oamenii care iubesc acest sport. Calificativul este „Foarte bun" şi vom veni oricînd cu plăcere la Păltiniş, ba chiar mai mult la concursul „Internaţional" — „CUPA PĂLTINIŞ", vom veni şi cu o echipă de copii din Germania". De asemenea şi fostul campion prof. Gheorghe Vulpe venit cu echipa C.S.Ş. Sinaia ne-a declarat... „Concursul s-a ridicat la un nivel tehnic superior, cinste celor care s-au ocupat de pîrtie şi organizarea competiţiei. Vom veni oricînd la Păltiniş, să reîntîlnim astfel de oameni". Le-am mulţumit în numele tuturor celor care prin pasiune şi dăruire fac ca schiul sibian prezent şi la Campionatele mondiale, prin talentata Mihaela Fera, să capete noi valenţe şi viitori campioni.

Concursuri de schi alpin

CUPA SPERANŢELOR SIBIENE — ETAPA A III-A

Secetoasa iarnă continuă, paradoxal, la Păltiniş şi desfăşurarea concursurilor de schi. Astfel, duminică, 27 ian. a.c. s-a desfăşurat „Cupa speranţelor sibiene" la care s-au prezentat peste 40 concurenţi în ciuda durităţii pîrtiei care a dus la numeroase descalificări şi abandonuri. Iată cîştigătorii: Categ. '84 FETE: 1. Andreea Băilă. BĂIEŢI: 1. Mircea Lungu; 2. Dragoş Bibu; 3. Detlef Benning. Categ. '82—'83: FETE: 1. Andreea Ungureanu; 2. Cristiane Benning; 3. Ioana Bera; BĂIEŢI: 1. Harald Hornikel; 2. Marius Moldovan; 3. Adrian Bontea; Categ. '80—'81 FETE: 1. Astrid Hornikel; 2. Ruxandra Urzică; 3. Sabine Bischin; BĂIEŢI: 1. Radu Nan; 2. Alexandru Radu; 3. Ioan Curtean. Categ. peste 10 ani: I Radu Lungu; II Doru Lomnăşan. Cîştigătorilor le-au fost înmînate diplome şi dulciuri. Duminică, 3 febr. a.c. la Păltiniş se va desfăşura etapa a IV-a după programul ştiut.

Liviu CIUPUDEAN

Surpriza numită Bröndby

În „Cupa U.E.F.A.", marea revelație a actualei ediții este echipa daneză Bröndby care, iată, în toamna anului trecut, a scos din cursă trei cluburi europene cu pretenții: Eintracht Frankfurt (5—0, 1—4), Ferencvaros Budapesta (3—0, 1—0) și Bayer Leverkusen (3—0, 0—0).

Nu știu dacă va ajunge mai sus, dar pentru ceea ce a reușit merită să zăbovim asupra acestui club.

Bröndby este numele unui cartier insipid și fără personalitate, strivit între două centre comerciale, fragment anonim al capitalei daneze, Copenhaga. Acolo, la marginea autostrăzii ce duce spre Roskilde, se află un stadion mic pe care joacă, din două în două duminici, în fața unor tribunecel mai adesea goale, echipa Bröndby IF.

În ianuarie 1990 la conducerea tehnică a acestei formații cam nebăgate în seamă, a venit Morten Olsen pe care nu cred că există iubitor al fotbalului să nu-l cunoască: 102 selecții și aproape 20 de ani de profesionalism în mari cluburi din Europa, căpitan al reprezentativei Danemarcei în perioada ei de glorie.

„Două lucruri a trebuit să pun la punct în această echipă, devenită profesionistă abia din 1986 — zice Olsen. Să o fac să joace mai agresiv, în special pe terenurile adversarilor și să le inoculez jucătorilor concepția că a fi profesionist înseamnă să-ți dedici viața fotbalului, să subordonezi totul fotbalului. Fără a trișa, fără a trage chiulul, fără a pune problemele personale înaintea acelora ale echipei.Aceasta-i filozofia care mi-a permis să joc atîta timp la cel mai înalt nivel".

Pe de-asupra, M. Olsen i-a determinat pe jucători să semneze contracte cu clubul pe termen lung, astfel că, cel puțin 2—3 ani, aceștia nu vor putea fi racolați de puternicile cluburi europene.

„Între amatorismul devenit anacronic, care nu-i atrage nici pe jucători, nici pe spectatori și profesionismul marilor cluburi cu bugete inaccesibile, noi trebuie să alegem o cale de mijloc. Ambiției individuale, eu vreau să-i pun în loc voința colectivă, carierismului personal, eu îi opun un obiectiv comun tuturor jucătorilor mei. Bineînțeles, acest lucru schimbă tot: starea de spirit, comportamentul".

Bröndby IF a marcat în cele 6 partide susținute pînă acum în „Cupa U.E.F.A." 13 goluri primind doar 4. Piesele de bază ale echipei se numesc: Lars Olsen, Carsten Jensen, Kim Vilfort, Uche Okechukwu (nigerian), Thomas Madson, Bent Christensen, Kim Christoffe, Jens Risager, John Jensen și, bineînțeles, „îngerul păzitor" al porții, Peter Schmeichel.

Deci, să așteptăm primăvara...

CAPRIATI: „Le voi bate pe Steffi și pe Martina"

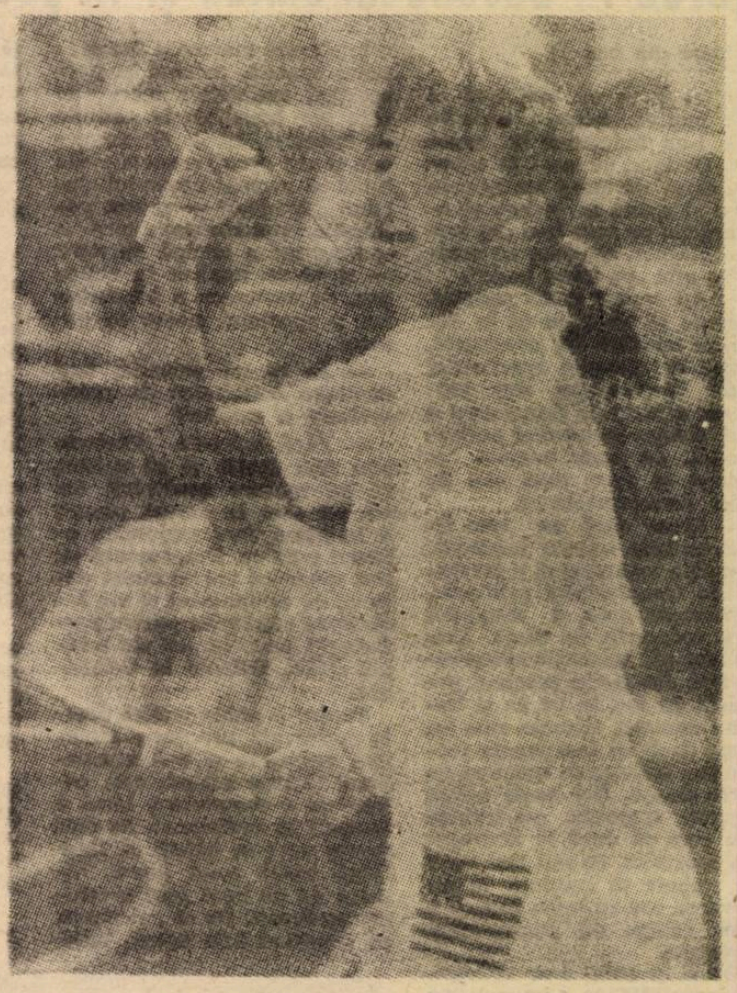

La mai puțin de 15 ani, americana Jennifer Capriati, în primul ei an de participare la circuitele profesioniste de tenis, a reușit să se claseze a 8-a în lume, cîștigînd cîteva milioane de dolari. S-o ascultăm pe această fetiță... milionar, care, la vîrsta cînd cele ca ea se mai amuză jucîndu-se cu păpușile, investește bani și pune pe picioare afaceri...

— *Jennifer, care sînt cele mai plăcute momente ale anului care a trecut?*

— În ordine: 1. Boca Raton — primul meu turneu profesionist la care am ajuns în finală; 2. Porto Rico — prima mea victorie; 3. Roland — Garros, unde am fost semifinalistă.

— *Ce ai vrea să uiți?*

— Cîteva meciuri pierdute pe care, cred eu, le puteam cîștiga. Dar, cine știe, poate că și acele înfrîngeri mi-au prins bine.

— *Cum te împarți între tenis și școală?*

— Profesorii sînt înțelegători. Ei știu că nu sînt un geniu la învățătură și că nu trăiesc la fel ca toți ceilalți colegi. Oricum, nu poți fi la fel de bun și în tenis și la învățătură. Manualele le port cu mine și, în avion sau la hotel, le mai frunzăresc. Dar nu totdeauna am chef. Oricum, pînă la bacalaureat voi merge. Mai departe, nu. Poate, după ce abandonez tenisul.

— *Între adversarele de concurs ai prietene?*

— Mă simt cel mai apropiată de Monica Seleș, poate și pentru că este doar cu doi ani mai mare.

— *Ești nervoasă înaintea meciurilor?*

— N-aș spune că sînt nervoasă. Mai degrabă, să zicem, excitată. Mai ales cînd trebuie să joc contra unor adversare puternice cum sînt Steffi Graf și Martina Navratilova. Încă n-am reușit, dar le voi bate. Și noaptea visez că le bat.

— *Cît timp joci tenis pe zi?*

— Zilnic mă antrenez două ore și jumătate, în afară de duminică. În timpul turneelor, în zilele în care nu joc, mă antrenez o oră și jumătate. În zilele în care am meci, mă antrenez 45—50 minute.

— *Cine ți-e antrenor?*

— Tom Gullikson. De fapt, el a fost detașat de federația americană pentru a mă pregăti. În ce privește sparring-partner-ul, acesta este Richard Ashby.

— *Cum te pregătești?*

— Dimineața citesc ziarele și revistele. După masa joc, accent punînd pe servicii și pe voleuri. Din cînd în cînd fac exerciții și sprinturi. Trebuie să-mi îmbunătățesc viteza. Un antrenor de baschet mi-a arătat cîteva „figuri" pe care trebuie să le repet singură. Nu-i prea amuzant.

— *Faci alte sporturi?*

— Nu. Din cînd în cînd înot.

— *Te interesează alte sporturi?*

— Îmi place să merg la meciurile de basse-ball, baschet și fotbal american, iar la TV privesc cu interes concursurile de gimnastică și patinaj artistic.

— *Îți place să fii elegantă?*

— Cum să nu. Îmi plac bijuteriile și rochiile scumpe. Din păcate eu îmi petrec majoritatea timpului în blue-jeans și în short. Nu prea am ocazia să mă îmbrac de gală.

— *Primești scrisori?*

— O mulțime. Din toată lumea. Agentul meu încearcă să răspundă la toate, iar eu le semnez.

— *Ce-ți place să faci cînd ești liberă?*

— Să merg la cinema, să ascult muzică și... să mănînc. Am o poftă de mîncare... Cred că dacă n-aș fi jucat tenis aș fi avut vreo 80 kg. Îmi plac salatele, aluaturile, prăjiturile. Mai ales cele pregătite de tata. Acum mănînc și după două ore mi-e, din nou, foame. Așa că trebuie să mă abțin.

— *Care turneu ai vrea cel mai mult să-l cîștigi?*

— Bineînțeles că Open-ul Statelor Unite.

Traducere și adaptare
N. I. DOBRA

MIKE TYSON revine spectaculos

Boxerul american, ex-campionul mondial, Mike Tyson îl va întîlni pe canadianul Donovan „Razzor" Ruddock în luna martie ori începutul lui aprilie a.c. pentru titlul mondial (W.B.C.) la categoria grea, în cazul în care deținătorul centurii cu diamante, Holyfield, va renunța la ea. Dacă nu, Don King, organizatorul acestui meci, va programa un meci în 12 reprize, ca un fel de semifinală, în cealaltă urmînd a se întîlni Holyfield cu Foreman (la 18 aprilie a.c.). Cei care se pricep la asemenea „afaceri" susțin că datele celor două întîlniri sînt prea apropiate și biletele fiind destul de scumpe (circa 40 de dolari), adevărații amatori de box n-o să poată strînge atît de repede sumele pentru a-și procura locuri.

Pentru Tyson, contractul cu firma HBO, care i-a plătit în patru ani 28,5 milioane dolari, a expirat după ultimul meci de anul trecut cînd l-a făcut KO pe Stewart în prima repriză. Don King. managerul lui Tyson, caută contracte mai avantajoase în primul rînd din punct de vedere bănesc. King a anunțat că este pe cale de a încheia o afacere de 120 de milioane cu condiția ca „omul lui" să susțină 8—10 meciuri într-o perioadă de 2—3 ani, dar n-a spus cu cine a încheiat contractul, așa că s-ar putea să fie doar piatra care să provoace pe lac cercuri. Să mai avem puțintică răbdare pentru că, nada fiind în cîrlig, peștii nu vor întîrzia să muște...

Un fotbalist condamnat

Tribunalul corecțional din Nancy (Franța) a avut de soluționat un caz mai deosebit.

La 11 decembrie 1988, la sfîrșitul unui meci pierdut cu 4—3 de echipa algerienilor din Nancy în fața echipei din Villey-lès-Saint-Etienne, Abdelhafid Ziad (36 ani), antrenor-jucător la echipa algerienilor, i-a dat arbitrului un picior în burtă. Arbitrul s-a dus la medic și avînd un certificat de 14 zile incapacitate de muncă, l-a dat în judecată pe agresor. Așa că, pe lîngă suspendarea pe 5 ani dictată de Federația Franceză de Fotbal, Abdelhafid a fost condamnat la două luni închisoare (cu suspendarea executării pedepsei) și 1 500 franci amendă. În plus, a trebuit să-i plătească arbitrului 18 300 franci cu titlu de prejudicii aduse și 2 500 franci daune și interese.

L-a costat ceva această „distracție" pe năbădăiosul fotbalist.

Soarta tenismenului la bătrînețe

Ca și alte sporturi, tenisul de mare performanță poate fi practicat pînă la o anume vîrstă, care pentru unii este 30, pentru alții 35 sau chiar 40. Oricum, o dată și o dată, fiecare simte că nu mai face față și pune racheta în cui. Întrebarea este: ce fac după, ca să-și cîștige existența pentru că, oricîți bani ai fi pus la ciorap, nu poți trăi ca un bolnav fără să ai o ocupație.

Deci, să vedem cu ce-și... omoară timpul fostele glorii ale tenisului mondial.

Georges Goven lucrează în domeniul finanțelor (Midland Bank), Patrice Dominguez este jurnalist, directorul secției sportive a revistei „La 5", Jean-Pierre Curcol a ajuns director general al ziarului „L'Equipe", după ce a lucrat o vreme în sectorul publicitar. Aceștiaau rupt-o, deci, total cu tenisul.

Alții, precum Gail Lovera sau Erick Deblickei au devenit profesori, antrenori particulari sau federali, rămînînd în continuare pe terenurile de tenis.

Între aceste două extreme, se situează o a treia categorie de foști jucători care au intrat în afaceri, dar tot vizînd sportul pe care l-au practicat. Este cazul lui Francois Jauffret, Patrick Proisy, Pierre Barthes, Gilles Moretton, Dominique Bedel sau Pascal Portes.

Majoritatea celor care au devenit afaceriști n-aveau nici un fel de pregătire specială în acest sens, dar spiritul competitiv, obișnuința de a lupta pentru a cîștiga i-a ajutat.

Însă pentru jucătorii de astăzi pericolul este că... sînt prea bine plătiți. „Trebuie să deschidă bine ochii asupra lumii tenisului profesionist — zice Gilles Moretton. Dacă nu faci decît să joci tenis, cînd ai abandonat nu știi încotro să pornești (cazul lui Bjorn Borg care a ajuns în situația de a reveni pe teren ca să cîștige bani). Trebuie să vezi cum merge piața, să te orientezi în hățișul problemelor economice într-o permanentă modificare, evoluție. Nu întîmplător sponsorii plătesc sume atît de mari, pentru că și ei obțin beneficii importante. Jucătorii trebuie să se gîndească din timp la ce drum vor alege cînd vor abandona întrecerile".

La cele de mai sus, am adăuga că și compatrioții noștri, Ilie Năstase și Ion Țiriac s-au lansat în afaceri și — se pare — cu destul de bune rezultate în plan financiar.

„Slalom" printre sporturi și sportivi

● Tenismenul american Michael Chang și-a schimbat din nou antrenorul: după tatăl său, John Austin și Jose Higueras, de curînd a apelat la ajutorul australianului Phil Dent, director de tenis la clubul Newport Beach din California. Să vedem dacă americanul cu ochii mici va repurta mai multe succese! ● James „Buster" Douglas, care a pierdut titlul de campion mondial de box la categoria grea în fața lui Evander Holyfield, trebuia să primească o bursă de 24 milioane dolari. Ei, bine, s-a trezit în buzunar doar cu... 7. De ce! Pentru că managerului i-a dat 20% din bursă, antrenorului 10%, co-antrenorului 5%, 400 000 — taxe de antrenament pentru sala Mirage din Las Vegas, unde a avut loc meciul, 8 milioane a luat Don King — organizatorul și... restul — fiscul. Asta înseamnă că cel care și-a pus pielea la bătaie n-a primit decît mai puțin de 30% din ce-a cîștigat. Ce să mai zici? ● Boxerul argentinian Carlos Manzon, fost campion mondial, care execută o pedeapsă de 11 ani sub acuzația că și-a omorît soția, a fost... angajat ca disc-jockey al postului de radio al închisorii unde execută pedeapsa. Cîștigă și el un ban cinstit! ● Pînă acum, John Mc. Ehroe era însoțit la toate turneele de soția sa, actrița Tatum O'Neal. În acest an va rămîne singur căci Tatum a încheiat un contract la Hollywood pentru turnarea filmului „Little Noises". Ce nervi va avea acum John... ● Florence Griffith-Joyner, campioana mondială la 100 și 200 metri, vedeta J.O. de la Seul, soția lui Al Joyner, fost campion olimpic la triplu salt, a născut o fetiță pe care a botezat-o Mary Rüth și căreia părinții îi prevăd o carieră sportivă mai strălucită decît a lor. Nu se știe niciodată. Spre exemplu, dintr-un mare actor ca Marlon Brando a... ieșit un fiu criminal! ● Din acest an Federația Internațională de Rugby mai are trei țări membre: Uruguay, Austria și Namibia. Nu cred că se vor înghesui prea mulți să meargă în turneu în ultima țară. ● Pentru amatorii de statistici, iată cît au cîștigat în cariera lor cîțiva dintre marii tenismeni ai lumii: Arthur Ashe — 1 584 909 dolari; Rod Lever — 1 564 213; John Newcombe — 1 062 408, Ken Rosewall — 1 600 000; Stan Smith — 1 774 881. Astăzi se cîștigă mult mai bine. Pete Sampras, spre exemplu, a cîștigat numai în trei ani peste 3 milioane. Dar parcă îmi plăcea mai mult tenisul de altădată.

„Cred în baschetul sibian și în posibilitățile lui"

(urmare din pag. I)

rații se pare că mai sînt și alte motive, foarte serioase care l-au îndemnat la acest pas. Desigur, eu cred în capacitatea și dăruirea lui Mircea Vu.c și avînd în vedere și asigurările pe care le-a dat fostul antrenor, consider că echipa se află „pe mîini bune".

— *Ați sesizat exact situația. Trebuie să vă spun că în actualele condiții de provizorat, vizavi de statutul sportivului viitor profesionist, sînt probleme dificile de întreținere a unei echipe la nivelul performanței. La toate acestea se adaugă și lipsa unei săli de sport corespunzătoare.*

— Chiar dacă nu este firesc, situația trebuie înțeleasă. România traversează o perioadă de transformări profunde, o perioadă grea, a tranziției spre economia de piață. Este evident că unitățile economice trec ele însele printr-o perioadă de foc, la fel ca și bugetul statului, situație care nu poate decît să îngreuneze momentan activitatea sportivă de performanță. Dar toate aceste greutăți inerente, nu trebuie nici cum să ducă la distrugerea sportului, cu atît mai mult nu trebuie să conducă la dizolvarea sau căderea bruscă a unor echipe cu performanțe deosebite.

Orice greutăți s-ar întîmpina, consiliile de administrație de la cele două firme care susțin material activitatea echipei de baschet nu trebuie să uite că una dintre cele mai eficiente forme de reclamă o reprezintă sportul, întrecerile sportive. Numele firmelor se regăsesc pe echipamentul pe care sportivii îl poartă în cadrul partidelor interne și internaționale, în presa scrisă, pe afișe, la radio și televiziune, în anuarele sportive internaționale.

În condițiile noi, ale economiei de piață, mulți vor fi aceia care vor dori să sponsorizeze echipe sportive performante. Și aceasta din două motive: primul are în vedere costurile imense ale reclamei, în special în exterior și al doilea avantajele pe care sponsorii le vor dobîndi o dată cu adoptarea legii referitoare la acest domeniu de activitate socială.

Iată de ce, fac și eu un apel la cele două firme, „Balanța" și „Hidrosib" să aibă o înțelegere matură a fenomenului sportiv, privind în perspectivă avantajele mari de care vor beneficia în calitate de sponsori. Invit, de asemenea și alți agenți economici din Sibiu să urmeze exemplul ziarului „Tribuna" — prima publicație românească care a sponsorizat o echipă sportivă — și să se implice în acțiunea, de susținere a baschetului, a sportului sibian în general.

— *În ce vă privește, veți continua activitatea de sponsorizare a echipei?*

— Fără îndoială. Proiecte sînt mai multe și vă asigur, că pe măsura conturării lor vă voi ține la curent pentru a le putea face cunoscute opiniei publice. Deocamdată vă pot spune că voi continua dotarea cu echipament și voi face toate eforturile pentru perfectarea unor turnee ale echipei C.S.U. Balanța în Germania.

Pentru a putea realiza aceste deziderate, precum și altele, mai complexe și mai avantajoase pentru echipă, este nevoie de o comportare bună a acesteia în campionat. Aș dori foarte mult ca băieții să înțeleagă exact acest lucru. Nimeni nu dă bani pentru echipe mediocre. De ei depinde, ca depășind prin talent, voință și dăruire, o situație grea să obțină performanțe competitive ,fapt ce va duce prin sponsorizare și la îmbunătățirea sensibilă a condițiilor lor materiale.

— *Cunoașteți echipa noastră. Ce părere aveți despre ea?*

— Eu cred în baschetul sibian și în posibilitățile lui de afirmare puternică. Este o echipă tînără, cu elemente de certă valoare și perspectivă. Se cer făcute eforturi pentru legitimarea a 1—2 pivoți de gabarit și astfel sibienii se pot bate pentru un loc de cinste în baschetul românesc.

Eu am convingerea, după cîte îi cunosc, că se vor bate cu adevărat pentru a obține un loc fruntaș, care să le permită o nouă participare într-o competiție europeană interclubur.i.

— *Eu vă mulțumesc pentru acest interviu și, făcîndu-mă interpretul voinței băieților și a antrenorilor, vă invit cît mai curînd în România, la Sibiu.*

— Eu mulțumesc pentru invitație și vă asigur că, de îndată ce voi avea posibilitatea, voi efectua o astfel de deplasare. Și sper să nu vin cu mîna goală.

— *Vă așteptăm.*

A consemnat **Octavian RUSU**

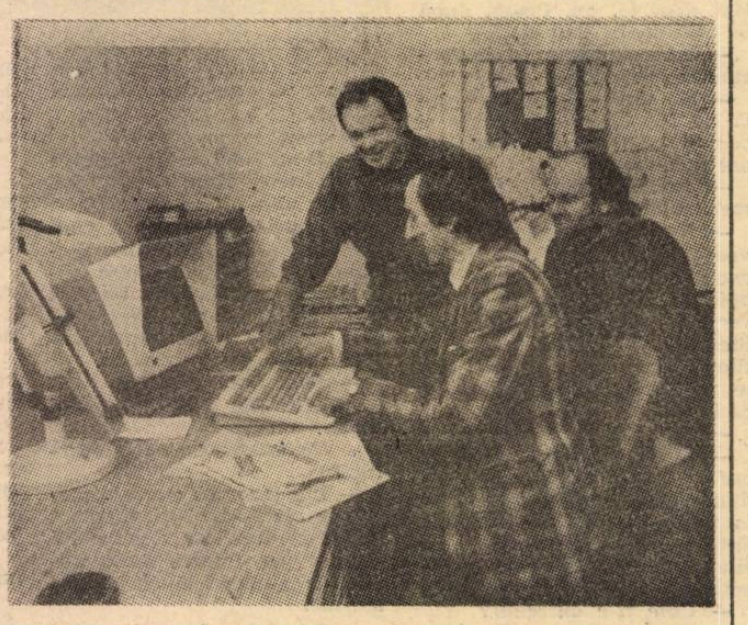

Împreună cu Mihai Albu (în picioare) și Karl-Heinz Schmidt, redactorul șef al publicației „Schau Fenster" într-o încercare de paginare a rubricii de sport a ziarului (Wolfenbüttel, ianuarie 1991).

„Vrem să devenim campioni olimpici în 1992!"

Paul și Isagelle Duchesnay — frate și soră — nu mai sînt niște necunoscuți în lumea patinajului artistic. El are 29 de ani, ea — 26. Sînt francezi prin mamă și canadieni prin tată. De peste opt ani și-au ales ca loc de pregătire localitatea Obersdorf, în Alpii bavarezi, departe de „lumea dezlănțuită".

— Cum ați reușit să ajungeți la un atît de înalt nivel de pregătire!

Isabelle: Nu-i nici un secret — muncă și ambiție.

Paul: Și perseverență.

— Puteți avea o viață privată, fiecare în parte, din moment ce, frate și soră, împărțiți totul, ca un cuplu de căsătoriți?

Isabelle: E-adevărat că mare parte din zi ne-o petrecem împreună, pe gheață, dar nu locuim împreună și timpul liber și-l organizează fiecare cum vrea... dacă mai are energie.

— Cîte ore vă antrenați zilnic?

Isabelle: Pînă la opt ore.

— Și-n restul timpului ce faceți?

Paul: Ne spălăm vasele, lenjeria... Mai dăm cîte un spectacol.

Isabelle: De fapt noi ne-am izolat aici pentru a munci, pentru a ne antrena și totul este subordonat pregătirii. Nu sîntem aici pentru a ne distra.

— De cît timp vă antrenați aici?

Isabelle: De opt ani. În tot timpul anului. În afară de o lună cît ne luăm vacanță și mergem la părinți, în Canada.

— Familia vă locuiește la Quebec. De ce ați venit să vă antrenați tocmai în Germania?

Isabelle: Pentru că antrenorul nostru, Martin Skotnicky, este ceh și cu el vrem să mergem pînă la sfîrșit. Iar el n-a vrut să vină în Canada.

— În afară de Martin cu cine vă mai pregătiți?

Isabelle: Cu Christopher Dean, coregraful nostru și viitorul meu soț.

— Cine-i Christopher?

Isabelle: Un patinator, ca și noi, campion olimpic, de patru ori campion mondial, om învățat să străiască în același ritm cu noi. Există o armonie între noi, cei patru, și acest lucru va contribui la îmbunătățirea performanțelor noastre.

— Cîștigați mulți bani!

Isabelle: Federația, cu ajutorul guvernului și al sponsorilor, ne plătește cheltuielile de antrenament. Asta-i. Cînd ești patinator nu poți fi bogat. La sfîrșitul anului nu ne rămîne nimic.

— Și spectacolele?

Isabelle: 1 600 franci este tariful. Deci, 3 200 pentru amîndoi, din care se scade procentajul organizatorilor...

Paul: Eu trăiesc într-o garsonieră atît de mică încît patul îl ridic pe perete în timpul zilei. Timp de 5 ani am locuit împreună cu Isabelle, în aceeași cameră.

— Veți putea cîștiga mai mult?

Paul: Cînd vom fi profesioniști, bineînțeles.

Isabelle: După 1988 am avut destule oferte, dar le-am refuzat pentru că vrem ca la Jocurile Olimpice de la Albertville, în 1992, să cucerim medaliile de aur. Atunci și ofertele vor fi de cîteva ori mai avantajoase, bănește, firește.

— Deci, J.O. sînt punctul final?

Isabelle: Da. În 1992 vom pune capăt carierei noastre de amatori și vom deveni patinatori profesioniști. Atunci vom cîștiga într-adevăr mulți bani.

Traducere și adaptare de **N. I. DOBRA**

P.S.: După cum ați văzut, la Campionatele Europene de la Sofia, Paul și Isabelle au obținut „doar" medaliile de argint.

Dezertorul

Săritorul în înălțime Patrick Sjöberg, campionul mondial al probei, și-a părăsit țara (Suedia) cu destinația Belgia. Motivul? Într-o zi, în cutia poștală a găsit un ordin de chemare în armată! În ordin i se comunica „să se prezinte la postul de gardă al cazărmii KA 4 din Västra Frölunda (un cartier din sudul Göteborg-ului), pentru a efectua un stagiu de 332 zile în cadrul companiei a 99-a a Regimentului 4 de artilerie".

Atletul a răspuns tot prin scris, că „domiciliul meu stabil nu se află la Göteborg, ci în apropiere de Bruxelles, în localitatea Uccle, str. Messidor...". După care s-a urcat în avion, fără să mai aștepte răspuns, și s-a dus în Belgia. A scăpat, dar și cînd îl vor prinde, carcera-l mănîncă...

Săptămîna TV

LUNI, 4 FEBR. 1991

13,50 Horoscopul zilei. 14.00 Actualități. 14,10 Video-satelit. 15.10 Copiii noștri — viitori muzicieni. 15,40 Avanpremieră săptămînală Tv. 16,00 Emisiunea în limba maghiară. 19.00 Tezaur. 19,40 Desene animate. 20,00 Actualități. 21,00 Cronica Parlamentului. 21,15 Teatru Tv.: „Kean". Premieră Tv. Spectacol înregistrat la Teatrul Marigny din Paris. 22,55 Repriza a treia. 23,25 Actualități. 23,35 Music-box

MARȚI, 5 FEBR. 1991

9,00 Video-satelit. 10,00 Actualități. 10,10 Horoscopul zilei. 10,20 Avanpremieră. 10,30 Interferențe. 11,10 Vîrsta a treia (reluare). 11,35 Caleidoscop cetățenesc. 12.00 Ora de muzică. 13,00 Studioul de literatură(reluare). 14,00 Actualități. 14,10 Medicina pentru toți. 14,30 Casa și grădina 14,50 Preuniversitaria. 15.30 Teleșcoală. 16,00 Muzica pentru toți. 16.20 Conviețuiri. 16,50 Noi și calculatorul. 17.05 Muzicorama. 17,25 Măria Sa Natura. 17,45 Ferestre spre lume. 18,15 Cheia succesului. 18.40 Muzică populară. 19,00 Puncte de vedere. Astăzi: Guvernul. 19,40 Desene animate. 20,00 Actualități. 21,00 Cronica Parlamentului. 21,15 Teatru Tv.: „Kean". Spectacol înregistrat la Teatrul Marigny din Paris. Ultima parte. 22,40 Actualități. 22,50 Salut, prieteni!

MIERCURI, 6 FEBR. 1991

9,00 Video-satelit. 10,00 Actualități. 10,15 Horoscopul zilei. 10,25 Avanpremieră. 10,35 Oameni de lîngă noi. 12,00 Ora de muzică. 13,00 Jazz-magazin. 14,00 Actualități. 14,1[illegible] Documentar științific. 14,40 Preuniversitaria. 15,20 Teleșcoală. 15,50 Tragerea Prono-Expres. 16,00 Muzica pentru toți. 16,15 „15, 16, 17, 18". 16,55 Economia încotro? 17,20 Melodii populare. 17,35 Forum. 18.15 Reflector. 18,40 Recital: Ludovic Spiess. 19.00 Puncte de vedere. Astăzi: Opoziția. 19.40 Desene animate. 20,00 Actualități. 21,00 Cronica Parlamentului. 21,15 Roman-folieton: „Păstrează visul!" (Anglia). Premieră pe țară. Episodul 1. 22,15 Universul cunoașterii. 23,00 Dosarele istoriei. 23,25 Gong! 0,15 Actualități. 0,20 Pro Musica.

JOI, 7 FEBR. 1991

9,00 Video-satelit. 9,50 Horoscopul zilei. 10,00 Actualități. 10,10 Viața spirituală. 11,00 Roman-folleton (reluare): „Păstrează visul! Ep. 1. 12,00 Ora de muzică. 13,00 Avanpremieră. 13,10 Arte vizuale. 14.00 Actualități. 14,10 Audio-vizual studio. 14,30 Mondo-muzica. 14,50 Preuniversitaria. 15,30 Teleșcoală. 16,00 Muzica pentru toți. 16,20 S.O.S. Natura! 16,50 Studioul șlagărelor. 17,10 În obiectiv: Societatea.18,10 Piața și banii. 18,35 Tele-discul muzicii populare. 19,00 Puncte de vedere. Astăzi: Guvernul. 19,40 Desene animate. 20,00 Actualități. 21,00 Cronica Parlamentului. 21,15 Telecinecateca: „Lunganul blond cu un pantof negru". Franța, 1972. Premieră pe țară. 22.50 Televiziunea vă ascultă! 23.20 Cultura în lume. 23,50 Actualități. 0,00 Romanța amintirilor.

VINERI, 8 FEBR. 1991

9,00 Video-satelit. 10,00 Actualități. 10,10 Horoscopul zilei. 10 20 Avanpremieră. 10,30 Orașe și civilizații (reluare). 11,05 Film serial (reluare): „Viața lui Berlioz". Ep. 3. 12,00 Ora de muzică. 13,00 Hobby-club. 13,30 Trurli, trurli. 14,00 Actualități. 14,10 Muzica pentru toți. 14,25 Preuniversitaria. 15,05 Tragerea Loto. 15,15 Patrimoniu. 15,35 Vîrstele peliculei (reluare). 16,35 Emisiunea în limba germană. 18,35 Limba noastră. 19,00 Puncte de vedere. Astăzi: Opoziția. 19,40 Desene animate. 20,00 Actualități. 21,00 Roman-foileton: „Păstează vis !!". Ep. 2. 21,50 Studioul „F". 22,30 Simpozion. 23,15 Gaudeamus. 0,00 Actualități. 0,05 Jazz-fan. 1,05 Teletop.

SÎMBĂTĂ, 9 FEBR. 1991

8,00 Micul dejun Tv. 9,00 Roman-foileton (reluare): „Păstrează visul!". Ep. 2. 9,50 Actualități. 10,00 Rubrici din emisiunile în limbile maghiară și germană (reluare). 11.00 Pro Patria. 12.00 Constelația „M". 13.00 Actualități. 13,10 Istoria religiilor. 13,40 Teleclub. 17,30 Mapamond. 18.00 Tip-top, Mini-top. 19,00 Melodii îndrăgite. 19,15 Teleenciclopedia. 20,00 Actualități. 20,40 Viața parlamentară. 21,05 Film artistic: „Bulevardul romului" .Franța, 1971. Premieră Tv. 22,40 Săptămîna sportivă. 23,10 Bal la Operetă. 0,00 Actualități. 0,10 Film serial: „Jake și grăsanul". Ep. 2. 1,00 Video-discotecă.

DUMINICĂ, 10 FEBR. 1991

8,00 Micul dejun Tv. 9.00 Universul copiilor. 10.00 Actualități. 10,10 Film serial pentru copii: „Nonni și Manni". Episodul 9. 10,35 Lumină din lumină. 11,30 Viața satului. 12,30 Mari ansambluri folclorice. 13,00 Actualități. 13.10 Descoperirea planetei. 13.30 Video-magazin. 16,55 „7 × 7". 17,25 Film serial: „Caracatița". Episodul 7. 18,30 Convorbiri de duminică. 19.00 O melodie dintr-o sută. 20.00 Actualități. 20,40 Duminica sportivă. 20,55 Atlas. 21,15 Film artistic: „Factorul PSI". S.U.A., 1980. Premieră pe țară 22,50 Maeștrii: La multi ani, Placido Domingo! 23.50 Actualități. 0,00 Show-ul de duminică.

BIBLIOTECA „ASTRA" SIBIU

BIBLIOTECA „ASTRA"
SIBIU

Tribuna Sporturilor

SUPLIMENT SĂPTĂMÎNAL DE INFORMARE SPORTIVĂ AL COTIDIANULUI INDEPENDENT TRIBUNA

Anul II, nr. 49, 11—17 febr. 1991, 4 pagini, Prețul: 3 lei

Baschet, divizia A (m)

C.S.U. Balanța Sibiu— I.C.E.D. București 91—80 (49—42)

Așa cum era de așteptat, partida sibienilor cu I.C.E.D. București a dat naștere unei dispute dîrze, unei partide de mare luptă, pe alocuri cu momente de veritabil spectacol baschetbalistic. Gazdele, chiar dacă nu au jucat la valoarea lor maximă, au obținut o victorie meritată, muncită, în fața unui adversar care a dovedit că reprezintă în continuare o echipă puternică care „își vinde scump pielea" și care a venit la Sibiu pentru a forța victoria. Ne face plăcere să consemnăm prestația foarte bună a lui Benjamin Pelger, jucător în ale cărui posibilități continuăm să credem.

Partida debutează cu o serie de gafe în lanț ale ambelor echipe, cu ratări din poziții clare, scorul fiind deschis de oaspeți, care se vor afla mai mult în postura de lideri (10—11, min. 5; 24—23, min. 9; 27—30, min. 11, 37—40, min. 17). În min. 18 scorul era favorabil gazdelor cu 41—40. Din acest moment sibienii „își aduc aminte" că joacă pe teren propriu, apasă „pe accelerator" și cu Pelger în mare formă se detașează la 9 puncte (49—40, min. 20). Oaspeții reușesc să mai înscrie o dată și, astfel, scorul înregistrat la pauză devine 49—42.

Elevii antrenorilor Mircea Vulc și Dorin Bleahu încep în forță repriza secundă, acțiunile lor ofensive capătă strălucire și consistență, sistemul apărării agresive funcționează normal și în consecință reușesc o frumoasă și decisivă desprindere de adversar (54—44, min. 22 și 66—46, min. 26). Din acest moment gazdele se aliniază la „penuria generală de energie" premițînd bucureștenilor să desfășoare un joc mai eficient decît în prima parte a reprizei a II-a și să reducă treptat din handicap (72—60, min. 30, 91—79, min. 40). În ultimele secunde de joc ei mai înscriu 1 punct din aruncare liberă și partida ia sfîrșit cu scorul de 91—80 în favoarea echipei C.S.U. Balanța Sibiu. A arbitrat excelent cuplul Oprea D. (Oradea), Coldea M. (Cluj). Pentru sibieni au înscris: Munteanu (32), Corui (21), Țenter (11), Tordai (11), Pelger (10), Chirilă (4), Kincses (2).

În încheiere — dar mai ales în perspectiva următoarelor 3 partide pe care echipa noastră le are de susținut în deplasare — mărturisim că băieții noștri ni s-au părut obosiți (vezi ritmul de joc), puțin apatici, fără vlagă. În legătură cu acest din urmă aspect un amic cu simțul umorului credea că în săptămîna care a trecut nu s-au dat suplimente la masă la cantina studențească.

Octavian RUSU

FOTBAL: au început amicalele

F. C. Inter – Corvinul Hunedoara 1-0

Un soare primăvăratic și-a dat rendez-vous sîmbătă după-amiază cu fotbalul la acest prim amical al interiștilor pe stadionul „Municipal". Din păcate, cele mai multe locuri au rămas neocupate, dar sîntem siguri că cei prezenți n-au avut ce regreta, meciul fiind alert, cu multe faze de poartă și cu realizări tehnice la care nu ne așteptam într-o perioadă cînd încă formațiile experimentează diferite formule de echipă și scheme tactice.

În primul sfert de oră, băieții lui Jackie Ionescu au combinat ceva mai precis, amenințînd în trei rînduri poarta lui Blid, goalkeeperul sibian confirmînd aprecierile la adresa lui după recentul turneu victorios din India. Interiștii, cu Trîmbițaș (o surpriză foarte plăcută!) și Zotincă deosebit de activi, măresc mereu tempoul, Boar îl anihilează pe valorosul Hanganu, Cotora dublează și acroșează cu multă siguranță și hunedorenii fac pasul înapoi. În min. 23, Jurcă prinde o diagonală de peste 30 metri, primește Văsîi, se duce glonț

(continuare în pag a III-a)

Mircea BIȚU

În pagina a patra

Săptămîna TV

Judo-ul mîrșean în impas

Zilele trecute am stat de vorbă cu Patriciu Petridean, antrenorul judokanilor de la Carpați Mîrșa.

— Mă bucur că vă întîlnesc, domnule Petridean, pentru că echipa divizionară A pe care o pregătiți s-a clasat pe un loc la limita retrogradării și am vrut să aflăm ce s-a întîmplat.

— Paradoxal, în anul în care la individual am obținut 6 medalii, era cît pe aci să retrogradăm din divizie. Motivele? În ultimul an am

semnal

pierdut nu mai puțin de 6 sportivi, dintre care 3 chiar înainte de începerea campionatului: Hodorogea și Șitoianu — în Austria, Covaci — în Franța. Apoi, cîteva întîlniri le-am pierdut, cum se spune, la mustață. Ca să nu mai vorbim de condițiile de pregătire total necorespunzătoare — sala din Mîrșa fiind un adevărat congelator — și presiunea psihică datorată nesiguranței zilei de mîine.

— Adică?

— Reducerile de personal care se preconizează la I.M. Mîrșa îi vor afecta și pe sportivi, dacă nu cumva în pri-

(continuare în pag. a II-a)

N. I. DOBRA

Convocare

În vederea înființării Filialei județului Sibiu a LIGII NAȚIONALE A SPORTULUI MUNCITORESC, convocăm pe toți președinții asociațiilor și cluburilor sportive muncitorești, de pe raza județului Sibiu, pe data de 15 februarie 1991, ora 11, la Casa de Cultură a Sindicatelor Sibiu — sala „Studio".

F. C. INTER și cîteva din problemele sale

Șocant la prima vedere, incitant, pentru cititor, titlul articolului nostru nu se dorește a fi nici una, nici alta ci, pur și simplu, o punere în temă a publicului larg cu problemele de fond ale clubului fanion al județului nostru pentru noul an în care abia am pășit. Așadar, frămîntări mari în rîndul celor ce conduc destinele clubului. S-a realizat o nouă structură a echipei de conducere, un consiliu de administrație, condus de un președinte în persoana d-lui ing. Teodor Munteanu.

Desigur numirea conducerii, competența acesteia sînt importante în activitatea unei „uzine" fotbalistice așa cum este clubul sibian, dar rezultatele acestor oameni din umbră se văd doar pe dreptunghiul de iarbă și apoi în clasament. Acum stăm pe un loc onorabil. Anul 1990 a fost un an bun. Cel mai bun din istoria fotbalului sibian. Cel ce urmează se vrea mai bun? Desigur. Dar pentru aceasta e nevoie de multe și, în primul rînd, de o echipă care să poată realiza aceste deziderate, simple în limbaj, grele în practică. Situația o cunosc toți iubitorii fotbalului. Bogdan Bucur s-a întors la Dinamo București, conform convenției existente între cele două cluburi, Dorinel Munteanu și Gică Mihali, după ce le-a crescut cota valorică la Sibiu pe pregătirea făcută de V. Hizo și Gh. Țurlea au procedat las, semnînd pentru Steaua și prezentîndu-se la acest club primul, cel de-al doilea fiind cu lotul B în India. Clubul sibian îi mai așteaptă. În orice caz față de obiectivele clubului acești doi jucători nu sînt deocamdată de vînzare și nici de schimb. Ei au făcut valoare jucînd la Sibiu, iar răsplata investiției în pregătirea lor este prea mică pentru ca F.C. Inter să-și mai permită să schimbe aurul pe aramă. Dar și în aceste condiții cei rămași fideli echipei care i-a consacrat, cei nou veniți, cei tineri din pepiniera proprie vor ține, sub bagheta aceleiași conduceri tehnice să arate tuturor că prin muncă, talent și profesionalism orice pisc al performanței poate fi cucerit. Va fi greu? Fără îndoială. Și aici venim la ceea ce trebuie întreprins în continuare pentru ca Sibiul să nu fie un meteorit în elita fotbalului românesc.

Cea mai importantă problemă o constituie realizarea fondurilor necesare pentru susținerea la parametrii optimi a întregii performanțe începînd cu grupele de copii și terminînd cu echipa de divizia A.

Bugetul estimativ al clubului pe anul 1991 se ridică la 15 milioane lei. Se pot realiza aceste sume din încasări cum încerca să sugereze cineva? În nici un caz. Abia o treime dacă s-ar realiza ar fi un mare succes. Restul e pe umerii conducerii clubului, obligată să găsească formele legale de constituire a sumelor necesare. Deocamdată resursele sînt mici, o primă bătălie în parlamentul țării pentru legiferarea sponsorizării prin reducerea de impozite a sumelor destinate performanței a fost pierdută, dar „războiul" pentru susținerea acestui fenomen social încă nu. Se află în lucru o lege a sportului, o lege a sponsorizării care prevăd și ele expres modul de susținere a sportului în noile condiții de trecere la economia de piață și sîntem convinși că de data aceasta se va cîștiga. Dar pînă atunci? Marile unități nu prea se înghesuie să-și facă publicitate prin sport, poate unele nici nu au la ce, întreprinzătorii particulari n-au prea fost contactați, așa că... soluțiile posibile sînt doar în mintea multora dar nu în vistieria clubului. Nu sîntem prăpăstioși nici alarmiști, dar un clopot al deșteptării celor ce cu adevărat vor să susțină clubul trebuie să-l tragem.

Rezolvarea acestei probleme însă, ține și de implicarea conducerii clubului în realizarea fondurilor necesare, pentru că deși pare incredibil dar în turul campionatului, clubul a înregistrat pe bază de bilete doar 42 000 de spectatori. Cine din cei ce vin duminică de duminică la stadion poate să-și explice o asemenea cifră, decît punîndu-și semne de întrebare, între care una se dovedește a fi pe deplin justificată. Ce fel de organizare a meciurilor se face cînd peste 35% din spectatori intră fără bilet?

Se pare că obișnuiți prea mult să vină banii din alte surse, conducerea clubului nu s-a mai gîndit și la aceste importante fonduri, obișnuindu-i astfel pe mulți să gîndească că pot intra în stadion și escaladînd gardurile sau înțelegîndu-se cu unii oameni de la intrare. E adevărat că nu avem încă mijloace moderne de acces în stadion, dar acest lucru nu trebuie să îi determine pe unii să eludeze cadrul legal prin care pot viziona spectacolul sportiv.

În fine la acest capitol trebuie atenționată conducerea clubului și asupra volumului tuturor cheltuielilor făcute, stabilindu-se în acest sens un barem pentru fiecare categorie

(continuare în pag a III-a)

B. ȘIRIANU

Marius Predatu (în imagine) a luat drumul Piteștiului, la Sibiu sosind Bogdan Bănuță. Sîntem siguri că F.C. Inter nu va ieși în pierdere...

Campionatul județean de fotbal

Turul sub lumina reflectorului

IX. Materialul de față își propune să analizeze, cît mai concis, comportarea avută în toamnă de formațiile postate pe ultimele trei trepte ale clasamentelor actualului campionat județean: Cibinul Cristian, Tractorul Sibiu și Progresul Orlat — în prima serie, respectiv: Spicul Șeica Mare, Progresul Dumbrăveni și Visa Agîrbiciu — în cea secundă.

Echipa **Cibinul Cristian**, proaspăt venită din eșalonul inferior, a debutat cu dreptul realizînd acasă un surprinzător meci egal (1—1) cu Textila Cisnădie. Urmează o înfrîngere severă la Ocna (1—5) și apoi o primă victorie la limită (1—0) cu Tractorul, celelalte două puncte fiind obținute, tot pe teren propriu, abia în etapa a 8-a, cînd a învins pe Progresul cu 6—4. În rest, componenții lotului au evoluat șters, fără vlagă și lipsiți de fantezie, terminînd în final cu 5 puncte și cel mai slab golaveraj din întregul campionat. Formația s-a bazat prea mult pe contribuția unor jucători trecuți de prima tinerețe (I. Pipernea, I. Barbu, M. Bălan, G. Băilă, V. Lea[illegible], I. Pomeran) din care doar ultimii doi dau randamentul scontat. Alături de aceștia aportul unor tineri ca G. Stieger, I. Cătoiu, G. Macrea, V. Haiduc, I. Stanciu, O. Duca, D. Lazăr, T. Opriș și C. Albu nu a fost întotdeauna cel așteptat și dorit de susținători. A avut — alături de Visa Agîrbiciu din cealaltă serie — cea mai sportivă și disciplinată comportare pe teren, cumulînd doar două avertismente în decursul celor 11 etape.

Tractorul s-a adaptat cu dificultate noilor condiții de reorganizare, formația confruntîndu-se și cu o profundă criză de efectiv. Greul partidelor a rămas să fie dus tot de I. Tăvală, N. Turc, N. Mihaiu, S. Căpățînă și Sorin Avram (mult timp cu dubla sarcină de antrenor și jucător), lîngă aceștia apărînd cu contribuții notabile mai tinerii D. Dițu, S. Hiciu, I. Robu, M. Țărean, I. Măricuț, V. Bancu și N. Dumitru, S. Bîrză, A. Herciu și A. Voicu. Credem că între cele două sezoane formația se va cristaliza și se va exprima mai aproape de nivelul comportărilor avute în trecutele campionate, chiar și pe linie disciplinară (în tur a cumulat 10 cartonașe galbene, din care patru sînt trecute în rubrica lui S. Căpățînă).

Pe locul 12, ultimul al primei serii, întîlnim o altă echipă care ne-a obișnuit anterior cu prestații mult mai bune — **Progresul Orlat. Și-a găsit greu cadența**, obținînd primul punct în etapa a 3-a, cînd a remizat acasă (0—0) cu Unirea Ocna Sibiului cel de-al doilea obținîndu-l, tot pe teren propriu (1—1) cu lidera seriei Universitatea. Celelalte două meciuri egale le-a realizat cu Electrica și Bumbacul. Conducerea și antrenorul speră într-un retur mai fericit, în care regăsindu-și cadența, formația formată din: S. Ioniță, Dinu Marinel, N. Candin, F. Brunchea, I. Popa, S. Ghițan, I. Parolă, C. Cioran, V. Cîndea, I. Ștefan, I. Albu, G. Pop, N. Seiceanu, V. Bogățan și ceilalți, să se exprime mai plenar prin rezultate pe măsura talentului multora dintre ei. Bună starea disciplinară a componenților lotului, doar 5 dintre ei fiind „gratulați" cu 6 avertismente.

I. MARA

Incredibil, dar adevărat

... **Sfîrșit** de decembrie 1989. Stephane Cauterman, campionul Franței la gimnastică, este invitat să participe la un concurs în orașul său natal. Nu putea refuza. Acolo locuiau părinții și frații, prietenii și cunoscuții lui. Nu voia să-i dezamăgească.

... Concursul este net dominat de Stephane care face adevărate demonstrații de virtuozitate la cal cu mînere, la inele, la sol, la paralele... Ultima probă este bara fixă. Este, în fapt, singurul aparat care presupune unele riscuri. Pentru a-ți reuși exercițiul îți trebuie viteză și amplitudine în execuție. Stephane se simte în mare vervă încurajat și de aplauzele frenetice ale spectatorilor. Încearcă să execute o figură extrem de dificilă pe care n-a făcut-o pînă acum decît la antrenamente. Încearcă dar nu reușește...

„Am simțit cum spatele mi se sfărîmă ca un ou — povestește Stephane. Coloana mi s-a rupt, m-am gîndit. Din reflex mi-am întors fața pentru că, dacă aș fi căzut în brăbie mi-aș fi rupt cervicalele".

... Întins pe saltea, lucid, Stephane, înspăimîntat, repetă mereu: „Coloana mea, coloana mea!".

La Dunkerque, o jumătate de oră mai tîrziu, radiografia arată fractura celei de-a doua vertebre lombare. „Nu-i grav — a apreciat medicul. Dar — a continuat el — va dura. Poate o lună, poate două...".

Or, în gimnastică, două săptămîni de inactivitate înseamnă pierderea mobilității articulațiilor, slăbirea musculaturii...

La doar 21 de ani Stephane Cauterman nu voia să se dea bătut. În ianuarie 1990 a început să meargă, apoi să alerge, să facă flotări, trageri în brațe la bară... Și, în martie — altă belea: hernie de disc. Își reia antrenamentele în aprilie, dar, în iunie suferă o ruptură de fibră musculară. N-a fost ceva grav, însă a însemnat 10 zile de pauză în care Stephane s-a îngrășat 5 kg...

Și, în toamna lui 1990 a explodat bomba: Stephane Cauterman a devenit din nou campion de gimnastică al Franței.

Incredibil, dar adevărat.

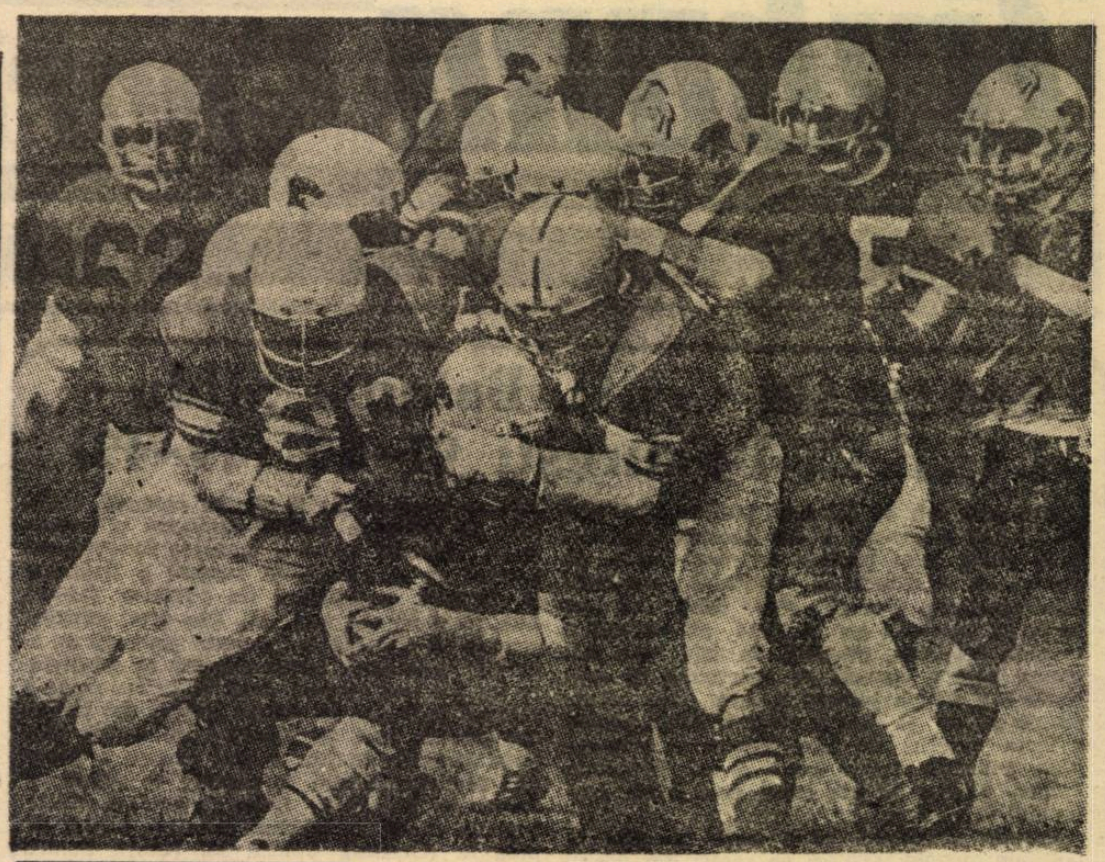

Imaginea de mai sus nu-i luată din... Golf — unde se așteaptă un atac irakian cu substanțe toxice de luptă — ci dintr-o partidă de fotbal american desfășurată în... U.R.S.S.

Păi, dacă noi ne îndreptăm spre Europa, rușii de ce să nu-și întoarcă privirea spre America?

JUDO-UL MÎRȘEAN ÎN IMPAS

(urmare din pag. I)

mul rînd pe ei. În aceste condiții, băieții vor pleca și nu știu dacă în octombrie vom mai avea echipă cu care să participăm la campionatul diviziei A!

— Deci, sintetizînd, vă antrenați cum și unde puteți, cu cine mai vine și totuși, la individual, sportivii dumneavoastră au obținut succese notabile...

— Da. Gheorghe Brunchea (cat. 71 kg) a cîștigat titlul de campion balcanic de tineret, titlul de campion al României la tineret, medaliile de bronz la campionatele naționale de seniori și, respectiv, campionatele internaționale ale țării; Sebastian Cocan a cucerit titlul național la copii, iar Claudiu Baștea — vicecampion național la copii.

— Cu alt prilej îmi spuneați că Brunchea are mari șanse la o medalie, la Campionatele Europene din Turcia. Nu-mi amintesc să fi citit ceva despre el.

— Normal. Pentru că... a fost uitat acasă!

— ?!

— Cu cîteva zile înainte de a plecat spre Ankara a fost trimis din lot acasă motivîndu-se ba că fusese accidentat în urmă cu o lună și să nu recidiveze, ba că nu-i în forma cea mai bună. Așa că, la cat. 71 kg n-a participat nici un român, în schimb, în delegație a fost inclus — în locul lui — un băgător de seamă „oficial".

— De fapt, ce să ne mai mirăm că Brunchea a fost omis de bucureșteni, cînd și sibienii l-au „uitat" el nefigurînd în clasamentul celor mai buni sportivi ai județului Sibiu pe anul 1990, deși performanțele obținute i-ar fi dat acest drept.

— Apropo de aceasta nu știu ce să vă răspund.

— Din cîte știu, „pepiniere" dv. erau la Tălmaciu, Cisnădie, Avrig și Mîrșa. Ce se întîmplă cu aceste centre de copii?

— Sînt pe cale de autodesființare tot datorită lipsei de suport material. Singurele noastre speranțe se leagă, la această oră, de reglementarea problemei sponsorizării. Dar pînă atunci?

— Pînă cînd vor ieși pe „piață" sponsorii, nu vor mai avea pe cine susține. Totuși ce perspective aveți?

— Vom încerca să nu sucombăm și să fim prezenți la competițiile ce vor avea loc în perioada următoare.

— Oricînd, veți găsi la noi un sprijin. Moral, cel puțin.

Campionii de juniori ai județului la judo

Peste 100 de judoka din cele 5 secții de performanță din județul Sibiu și-au disputat recent șansele în cadrul etapei județene a Campionatului național de juniori. Iată campionii județului care, alături de cei clasați pe locurile 2—3 ne vor reprezenta în etapa de zonă de la Arad: JUNIORI MICI — cat. 45 kg Loredan Tomescu (C.S.Ș. Șoimii — Energia Sibiu); **cat. 50 kg** Virgil Bibu (Șoimii — Energia); **cat. 55 kg** Lucian Stoica (Carpați Mîrșa); cat. 65 kg Aurelian Cîmpeanu (Șoimii-Energia); **cat. 71 kg** Ovidiu Bucurenciu (Șoimii-Energia); **cat. 78 kg** Cosmin Borcea (ERO Mediaș); cat. + 78 kg Adrian Florea (Independența-A.S.A.); JUNIORI MARI — **cat. 50 kg** Nicolae Toader (Independența-A.S.A. Sibiu); (cat. 55 kg Mihai Vereș (Șoimii-Energia); **cat. 60 kg** Gheorghe Colibei (Șoimii-Energia); **cat. 65 kg** Sorin Vitan (Șoimii-Energia); **cat. 71 kg** Ovidiu Florea (Independența-A.S.A.); **cat. 78 kg** Cristian Corfar (Automecanica Mediaș; **cat. 86 kg** Ilarion Mărgărit (Carpați Mîrșa); **cat. 95 kg** Ionică Hașu (Independența — A.S.A.).

Ilie IONESCU

Nicoleta Radu – o fată printre judokani

Zilele trecute, printre sportivii și oficialii prezenți în sala „Rio" din Sibiu la etapa județeană a Campionatului național de juniori, antrenorul Nicolae Drăgălău ne-a prezentat o... judokană. Se numește Nicoleta Radu și este instructoare la Secția de judo a C.S.Ș. Sibiu. Din discuția purtată aveam să aflăm că este singura practicantă a sportului în kimono din județul nostru. Născută la Sighișoara, în ziua de 22 mai 1963. Stabilită în Sibiu cu familia, face cunoștință cu judo-ul în 1979 cînd regretatul antrenor Ovidiu Nicolae Bucur o îndeamnă să practice acest sport. După o perioadă de inițiere, timp în care i-a avut ca antrenori pe prof. Cristian Marinovici, Nicolae Petrișor și Ioan Buzic, din anul 1986 începe să practice judo-ul de performanță în cadrul secției Clubului Sportiv Universitar Sibiu sub conducerea prof. Dionisie Turcu, apoi cu Ilie Lodea și în final cu Octavian Crețu. Iată cîteva dintre performanțele obținute: în 1987 — locurile V la etapa de zonă de la Sighișoara și în finala pe țară de la Cluj; în 1988 — loc. II în zona de la Pitești; același loc în 1989 tot la Pitești, iar în finala Campionatului național de la Deva obține locul VII. Au urmat apoi locurile 1—2 în finala pe țară de la Focșani din cadrul „Voinței adei" cu echipa Voința Pitești, deoarece la Sibiu nu a existat echipă. În anul 1990 obține **locul 3 la cat. 66 kg**, calificîndu-se pentru finala pe țară de la Reșița. Datorită unui accident stupid nu mai poate participa la finală. În urma acestor rezultate obține carnetul de instructor, fiind purtătoare a centurii maro. La întrebarea noastră — cum se acomodează o fată printre judokani, a ținut să ne răspundă: „**A trecut vremea cînd judo-ul era numai apanajul bărbaților. Avînd carnetul de instructor, cu sprijinul C.S.Ș. „Șoimii" Sibiu, vreau să formez o echipă de judo feminin la Sibiu. Amatoare sînt destule. Intenționam să merg cu o echipă la Campionatul național de calificare (24—25 mai a.c.), dar nu am timpul necesar de pregătire. Sper ca acest lucru să-l realizez anul viitor**". Iată un fapt inedit în sportul sibian asupra căruia promitem să revenim.

Ilie IONESCU
Foto: Vasile CÎRDEI

ANTRENAMENTE, MECIURI, INSUCCESE ȘI... O RAZĂ DE SPERANȚĂ!

... Cine ar fi îndrăznit numai să se gîndească, acum vreo 2—3 ani, că o echipă ca F.C. Inter va ajunge să efectueze turnee de pregătire în însorita Italie? Și iată că visul a devenit realitate grație firmei SANIFLOR, sponsorul formației sibiene, care le-a permis jucătorilor noștri să ia un nou și benefic contact direct cu puternicele echipe din Peninsulă. Turneul, s-o spun din capul locului, s-a dovedit util din toate punctele de vedere, includerea mea în delegație permițîndu-mi, stimați cititori, să vă relatez în cunoștință de cauză (și nu din povestite...) fapte, întîmplări, noutăți și curiozități culese la fața locului.

Să-i mulțumim și din acest chenar, domnului Ermanno Zacchini, responsabil cu relațiile externe în cadrul Uniunii Italiene a Sportului Popular, pentru strădaniile organizatorice depuse, care au inclus și alegerea unor adversari cu adevărat redutabili ce au solicitat din plin mult remaniata formație interistă.

Călătorie cu... surprize!

Plecarea spre Italia a avut loc duminică (20. I.) după-amiază, deci a doua zi după ce lotul interist coborise din cantonamentul de la Păltiniș. Din delegație au făcut parte următorii: **ing. Teodor Munteanu, Gelu Leicu, Mircea Dancu, dr. Alexandru Costea,** antrenorii **Viorel Hizo** și **Gheorghe Țurlea,** jucătorii **Voicilă, Nedelcu, Chioar, Cotora, Boar, Stănescu, Turc, Tolciu, Jurcă, Zotincă, Mărgărit, Bănuță, Trîmbițaș, Demian, Laurențiu, Văsii, Burchel, R. Niculescu, Năstase** și **Miuță,** masorul **Ilie Bănărescu** și subsemnatul.

S-a înnoptat la Timișoara, iar luni (21. I.) s-a traversat, întreaga zi, Iugoslavia. O defecțiune la instalația electrică a autobuzului ne-a adus, la vreme de seară, în conflict cu poliția rutieră din Slovenia, dar am găsit înțelegere și, conduși de un echipaj de la circulație, am sosit fără peripeții la Lipițe. A doua zi dimineața am păsit pe teritoriul Italiei și, după circa două ore de mers, am sosit la Noventa unde s-a efectuat primul antrenament. În acest timp s-a încercat, fără succes, remedierea defecțiunii autobuzului, fapt ce a impus modificarea din mers a programului zilei.

Ne-am îndreptat spre Riolo Terme, unde ne aștepta un autocar adevărat (marca Fiat — rapid, călduros, silențios și confortabil) cu care ne-am deplasat spre Montecatini, un orășel cu 11 000 locuitori, unde era așteptată, în cursul nopții, și echipa bucureșteană Steaua. În camerele hotelului „Prezident" (3 stele) locuite de fotbaliștii sibieni, televizoarele color și nenumăratele becuri s-au stins devreme, căci miercuri era programat primul joc de verificare, în orașul Lucca.

A doua zi, refăcuți, interiștii au efectuat o plimbare de dezmorțire pe străzile cochetului orășel, prilej cu care, în balcoanele hotelului D'Azeglio, foarte aproape de cel ce ne găzduia pe noi, am zărit... fețe cunoscute. Între ele aceea a transfugului... Dorinel Munteanu, plimbat în Italia de Steaua fără acordul clubului sibian (n.n. — Sîntem curioși să aflăm poziția F.R. Fotbal față de această inacceptabilă „manevră", adusă prompt la cunoștința d-lui Mircea Sandu!).

„Cu ce mi-a dat Steaua..."

L-am așteptat pe Dorinel să coboare, purtînd următorul dialog:

— Ce faci, piticule?

— Bine, îmi răspunde, vizibil jenat scormonind cu privirea în asfaltul trotuarului.

— Păi bine, tocmai tu, idolul suporterilor interiști, să trădezi Sibiul? Ce te-a nemulțumit?

— De la școală m-au dat afară... Eu pentru facultate am venit la Sibiu...

— Dar la cursuri ai fost?

— Nu..., nu prea... dar cu Bogdan Bucur s-a rezolvat (n.n. — Dorinel s-a referit la transferul lui Bucur de la Timișoara, unde reușise la facultate, la T.C.M. Sibiu, treabă fără nici o legătură vă dați seama, cu absenteismul lui de la cursuri, și de la examene, ceea ce i-a atras, logic, exmatricularea).

— În schimb, soția ta, Simona, a trecut anul!

— Da, e adevărat.

— Ce alte nemulțumiri ai, Dorinele? Ți-a rămas clubul sibian dator cu ceva?

— Nu.

— Te mai întorci la Sibiu?

— Nu.

— Deci, nu mai joci 2 ani?

— De ce?

— Pentru că ai plecat fără dezlegare, iar Valentin nu mai trage sforile la Steaua!

— Cu ce mi-a dat Steaua pot să stau 5 ani!

Lîngă noi apare, ca din întîmplare, secundul Vasile Iordache. Ne strîngem mîinile. Atac apoi direct:

— Și ni-l luați pe Dorinel?

— Asta el hotărăște! — zice fostul portar, privindu-l galeș pe Dorinel. Pesemne că a vrut să joace într-un oraș cu nume mai lung decît al Sibiului.

— I-am văzut aici pe Panduru de la Reșița și pe Neagoe de la Craiova. Ei au dezlegări?

— Nici unul n-are. Să vedem ce-o ieși! Pînă una, alta ne-a plecat și Ovidiu Lazăr...

— Deh, domnule Iordache, nici Steaua nu mai poate lua cu arcanul. Oricum, multă baftă și să ne revedem, în primăvară, la Sibiu. Veți avea o... galerie!!!

Jocul cu A.S. Lucchese

La prînz am părăsit Montecatini îndreptîndu-ne spre Lucca unde urma să întîlnim echipa A.S. Lucchese Libertas S.R.L. din divizia B, una dintre fruntașele clasamentului, angajată, ne-au mărturisit oameni din anturajul echipei, în lupta pentru promovare. Ajunși la stadionul „Porta Elisa" (9 500 locuri, cu tribună acoperită, instalație de nocturnă, vestiare mari, saună etc.), am aflat că în etapa precedentă — campionatul italian era în plină desfășurare — Lucchese făcuse 0—0 la Padova, echipa dispunînd de cîteva individualități remarcabile: portarul Quironi, fundașul Pascucci, mijlocașii Monaco și Di Stefano, atacantul Paci. Să mai amintesc că cele două echipe se mai înfruntaseră o dată, în noiembrie 1989, tot pe același stadion, italienii cîștigînd cu 2—1, punctul sibienilor fiind opera lui Văsîi.

Dornici să zburde, la 8°C, pe un teren cu iarbă (ușor moale) interiștii se așază destul de bine în spațiul de joc, păstrează posesia mingii și deschid scorul în min. 14, după o lovitură de colț, excelent executată de Bănuță, cu efect „capul" lui Laurențiu trimițînd balonul imparabil la colțul lung. Nardi are șansa egalării în min. 26, dar Chioar rezolvă în extremis.

Repriza secundă va fi mai animată: italienii trimit în teren 9 jucători odihniți și, încet-încet, echilibrul se rupe fără ca gazdele, care domină acum, să-și creeze ocazii limpezi. Și, totuși, în min. 66, tehnicul Monaco scapă pe centru, Voicilă iese la blocaj, respinge balonul, mijlocașul italian plonjează în careu, arbitrul e păcălit și Paci transformă penaltiul. Mult mai clar (atac din spate) a fost faultul asupra lui Bănuță, la 15 m de poarta adversă, rămas nesancționat în min. 74, pentru ca peste 3 minute italienii să preia conducerea printr-un gol curat, fără dubii, Di Stefano amendînd naivitatea unei defensive care ni-i amintea dureros pe... Blid, Bucur și Mihali! Am conchis că, pe ansamblu, replica interiștilor — la primul lor meci după reluarea pregătirilor — a fost destul de consistentă. Antrenorii Hizo și Țurlea au aliniat formația: Voicilă — Chioar, Boar, Cotora, Stănescu — Jurcă, Zotincă (min. 46, Trîmbițaș), Mărgărit (min. 78, Miuță), Bănuță (min. 85, R. Niculescu) — Laurențiu, Văsîi.

De la Lucca ne-am deplasat la Pisa, unde am admirat celebrul turn înclinat, iar seara, întorși la Montecatini, televiziunea din orașul care l-a adoptat pe compatriotul nostru Mircea Lucescu, a prezentat integral înregistrarea partidei Lucchese — F.C. Inter și rezumatele meciurilor Milan — Pisa, Torino — Internazionale, precum și interminabile declarații, pronosticuri, comentarii. Așa cum e normal într-o țară care investește enorm în sportul rege și unde fotbalul se mănîncă pe pîine!

Apeluri frecvente la dr. Costea...

Sîntem abia după primul meci și lista accidentaților sporește. Burchel a făcut o întindere încă înainte de plecarea de la Sibiu și-și mușcă degetele de ciudă că nu poate juca. Tocmai el care, la reluarea pregătirilor, îmi mărturisea că-și va sparge în două toți adversarii în returul care se apropie... Mărgărit acuză sechelele unui accident mai vechi, iar Voicilă, Nedelcu și Turc au și ei probleme de sănătate.

Cu marea-i experiență în domeniu, doctorul Costea îi tratează atent pe fiecare și ameliorările nu întîrzie. O prețioasă mînă de ajutor dă, ca întotdeauna, inimosul masor Ilie Bănărescu, omul bun la toate, săritor, politicos, indispensabil.

Antrenamente și iar antrenamente

Joi, 24 ianuarie, îi însoțim pe interiști la Montesummano, la vreo 6 km de Montecatini, unde se desfășoară un antrenament intens de 90 de minute. Ambii portari se resimt, dar antrenorii nu-i menajează. Burchel lucrează ușor, în timp ce Mărgărit, oprit de la lucrul cu mingea, face ture de stadion acompaniat de masorul Ilie Bănărescu. Efortul este maxim, tinerii încearcă să prindă trena mai vîrstnicilor, se simte emulația pentru prinderea celor numai 11 tricouri de titular. Din toate exercițiile nu lipsește mingea. Se încearcă noi scheme tactice. Se exersează șutul la poartă. Dacă execuțiile unui Jurcă, Burchel, Zotincă sau Laurențiu nu ne surprind, o impresie bună ne lasă puștiul ăsta de nici 16 ani, Radu Niculescu, care lovește balonul surprinzător de curat. Tăcutul Bănuță a fost repede asimilat de colectiv. „E meseriaș, știe cu obiectul" mi-au confirmat la unison mai mulți interiști. Îl păstrez în vizor. Vreau să-l văd în jocuri, în luptă cu adversarii.

În aceeași seară revenim la Riolo Terme, unde ne simțim ca acasă la hotelul „Cristallo". A doua zi sînt programate alte două antrenamente complexe favorizate și de vremea primăvăratică. Totul decurge conform planificării. Și încă o veste bună: un meșter particular, mare admirator al fotbalului românesc ne repară autobuzul. Nu seamănă nicidecum cu celălalt, dar așa modest cum e, este al nostru... (va urma)

Turneul interiștilor în Italia, etapă cu etapă

F.C. Inter – Corvinul Hunedoara 1-0

(urmare din pag 1)

în careul oaspe, îl driblează pe portarul Pîrva și marchează în poarta goală: 1—0. Pînă în finalul reprizei interiștii controlează ostilitățile. dar defensiva hunedoreană nu se mai lasă păcălită.

Pe parcursul actului doi, în ambele formații sînt introduse forțe proaspete, gazdele dețin inițiativa, însă tirul nu este prea reglat... În min. 48, Gabor îl lansează pe rapidul E. Marian, dar Voicilă iese curajos și-l blochează. O splendidă combinație realizează în min. 52 Burchel și Văsîi, însă șutul lui Bănuță îl găsește bine plasat pe Pîrva. Am mai remarcat „bombele" lui Trîmbițaș din minutele 72 și 73, un șuteur de care interiștii aveau nevoie. În concluzie, a fost un test reușit care a probat acumulările echipei sibiene în turneul italian. Au arbitrat bine Aron Huzu, la centru, Traian Gusan și Constantin Petca, la tușe, toți din Sibiu.

Antrenorii V. Hizo și Gh. Țurlea au aliniat formația: Blid — Laurențiu, Boar, Cotora, Stănescu — Zotincă, Jurcă, Trîmbițaș, Bănuță — Burchel, Văsîi. Au mai jucat: Voicilă. Mărgărit, Năstase și Demian.

Corvinul: Pîrva — Bejenaru, Heidiner, Tîrnoveanu, Cocan — Bardac, Bordean, Ulesan, Dobre — Hanganu, E. Marian. Au mai jucat: Nicșa, Gabor, Ilaș, Bozga, Mitrică și Bulgaru.

Șoimii I. P. A. se pregătește

După ce la mijlocul săptămînii trecute au cedat cu 0—1 în meciul de la Alba Iulia contra Unirii, sîmbătă, 9.II. divizionara B Șoimii I.P.A. Sibiu a întîlnit pe teren propriu echipa Metalul Aiud. Jocul a fost influențat de vîntul în rafale. Oaspeții au deschis scorul prin Smolenc (min. 38), gazdele egalînd în min. 65 prin Bîrsan. Antrenorii Radu II și Albotă au rulat întreg lotul.

F.C. Inter Sibiu și cîteva din problemele sale

(urmare din pag. 1)

de cheltuieli cuprinse în bugetul clubului. Aceasta cu atît mai mult cu cît se pare că prin diviziunea muncii existentă în cadrul clubului, unii aduc fondurile, iar alții le cheltuiesc fără a avea o răspundere legală față de modul în care aceștia s-au cheltuit.

Credem totuși că noua conducere a clubului, în speță consiliul de administrație va lua în mînă toate problemele care privesc clubul F.C. Inter, întronînd în primul rînd un spirit de maximă responsabilitate care să sensibilizeze fiecare salariat în așa fel încît această instituție sportivă de performanță să fie condusă efectiv după legile care guvernează azi întreaga viață economico-socială din România, pentru a dispare în totalitate suspiciunile de multe ori nefondate la adresa unora din club.

Dar aceasta nu este totul. În conjunctura actuală în care se desfășoară fotbalul românesc, influențat direct de plecarea unor jucători în străinătate, penuria de valori este din ce în ce mai accentuată. De aceea, centrelor de copii și juniori, pepinierelor proprii trebuie să li se acorde aceeași atenție ca și echipei divizionare. Să ne închipuim în ce situație eram acum dacă C.S.Ș. Șoimii, Centrul de copii al clubului nu puteau să-i ofere pe: Zotincă, Chioar, Demian, Miuță, Nedelcu, Turc, Năstase, Tolciu, sau mai recent Niculescu. Poate nu toți vor deveni competitivi, dar au ajuns deja în lotul mare ceea ce trebuie să-i mulțumească pe toți cei ce i-au descoperit și pregătit ca juniori și de aceea ne face plăcere să-i amintim: regretatul prof. Eugen Boru, prof. Florin Mihăescu, prof. Virgil Lăcătuș, prof. Ioan Bărbos, antrenor Ioan Gavrilă, prof. Mircea Negru și inegalabilul dispărut prea repede dintre noi prof. Traian Tudoran. Pentru acești oameni care nu cunosc plăcerile și recompensele marilor echipe, clubul trebuie să se îndrepte cu mai multă disponibilitate, pentru că vrem nu vrem să recunoaștem, ei sînt prea repede uitați după ce au crescut cu sacrificii jucători de performanță. Nu cred că au pretenția să le facem mari favoruri, dar în locul unui „oarecare" cu gură mare sau descurcăreț, poate ar fi cinstit și mai util ca într-o deplasare oficială, sau de pregătire în străinătate să-i luăm pe rînd pe cei din umbra marii performanțe, pe care însă o susțin antrenorii de la copii și juniori.

Apoi, dacă vrem într-adevăr să ne ocupăm serios de baza piramidei, de copii și juniori, atunci trebuie să le și arătăm acestora acest lucru. Practic aceste școli în care se învață abecedarul fotbalului trebuie dotate cu tot ceea ce e necesar, lucrat după o anume concepție care să vizeze alimentarea permanentă a lotului divizionar cu jucători de valoare, pe posturile deficitare, cu o idee tehnico-tactică identică cu cea de la echipa mare și bineînțeles alimentarea centrului cu noi antrenori din cadrul clubului, actuali jucători care au ce-i învăța și ce le arăta tinerilor ce se îndreaptă cu entuziasm spre acest sport.

Iată așadar cîteva din problemele de fond care frămîntă clubul sibian. Am spus cîteva, pentru că și baza materială a clubului constituie o problemă încă controversată pe care dorim să o prezentăm, într-un alt număr al ziarului nostru după o prealabilă documentare la obiect și o discuție cu factorii responsabili de la toate nivelele

„Doar cu dragostea de sufletist, marea performanță în echitație este egală cu o iluzie"

declară multiplul campion național și balcanic Alexandru Bozan

La ora cînd am vizitat baza hipică a C.S.M.-ului din str. V. Aaron vîntul tăios și rece și o temperatură cu multe grade sub zero te îndemnau mai repede la căldurica sobei decît la un antrenament în aer liber. Credeam că întîlnirea mea cu antrenorul secției de călărie, maestrul sportului Alexandru Bozan nu va avea loc. Cineva de la grajduri m-a îndrumat spre manej. Într-adevăr, aici am găsit la antrenament pe cel căutat care, împreună cu fiul său Răzvan și cu Gruia Deac, lucrau intens. Pînă la încheierea programului de antrenament, în care călăreții au încălecat și alți cai, am rememorat cîteva secvențe din activitatea celui cu care urma să discut.

Pe Alexandru Bozan (născut cu 42 de ani în urmă, în comuna Șelimbăr), l-am cunoscut cînd era ucenic la Independența. Atunci a păsit pentru prima dată la baza hipică a C.S.M.-ului unde, sub îndrumarea regretatului antrenor **Gheorghe Andrei** și apoi a marelui om de suflet **Alexandru Purcherea** — părintele echitației sibiene — a prins din tainele sportului călare. **Anii au trecut și o dată cu ei au apărut și rezultatele.** Astăzi, fișa de performanță a maestrului sportului Alex. Bozan consemnează 6 titluri de campion balcanic la individual, tot atîtea împreună cu echipa națională, multe, foarte multe titluri de campion național precum și numeroase participări la concursurile internaționale din Germania, Iugoslavia, Franța, Italia și altele. Paralel cu performanța, Alex. Bozan a contribuit din plin la formarea de campioni, astăzi sportivi de frunte ai țării cum ar fi: Mircea Neagu, Gruia Deac, Ionel Bucur, Ioan Țincu și mai recent fiul său Răzvan Bozan, sînt doar cîțiva dintre cei mai buni cărora le-a insuflat din tainele statului în șa, măiestria trecerii peste obstacole, dar și dragostea pentru cai.

— Sandule, se pare că ai rămas același om de suflet care, de ani de zile îți petreci timpul aici, fie vară, fie iarnă. Este adevărat că echipa de călărie a C.S.M. Sibiu se găsește pe marginea prăpastiei?

— Într-adevăr, astăzi doar cu sufletul, fără un sprijin material nu se mai poate concepe marea performanță în călărie. În ceea ce privește prăpastia despre care amintiți, cam așa este. Să vă reamintesc. Dacă în 1990 ne luptam de la egal la egal cu Steaua și Dinamo, iar în finalul anului competițional ocupam poziția a 3-a, datorită următoarelor rezultate: campioană națională la concurs complet, cîștigătoare a „Cupei României", locul 3 în „Cupa Federației", în disputa pe echipe, precum și locurile 1, 2, 3 și 4 la concursul complet și obstacole realizate de Răzvan Bozan, Ioan Țincu, Gruia Deac și eu, în probele individuale, cred că ne putem socoti mulțumiți. Iată însă că în momentul de față, prin plecarea lui Ioan Țincu la Dinamo, Nicolae Diaconescu și Mihai Neacșa la A.S.A. Oradea, echipa de concurs complet a fost descompletată. Am mai rămas noi cei 3, feciorul meu, Deac și eu. Este normal să fim pe marginea prăpastiei, nu?

— Din cîte știu material cabalin aveți, rămîne ca să creșteți noi călăreți.

— Într-adevăr, avem 10 cai buni de concurs cu care lucrăm de doi ani, dispunem și de furajele necesare, alta ar fi hiba. De ce credeți că a plecat Țincu la Dinamo? Simplu, ca să cîștige mai bine decît a fost plătit aici la Sibiu. Gruia Deac este angajat la I.P.A. Sibiu, dacă mîine se închide fabrica este nevoit să stea acasă cu 50 la sută din salariu și este firesc să nu-i convină. Ce putem face noi cu acești sportivi, cu care lucrăm ani de zile pentru a realiza performanță? După părerea mea este necesar să se creeze un **statut al sportivului** de performanță. Prin acest statut să-i fie asigurat un salariu pe baza unui contract între el și conducerea clubului. Atunci poți cere și performanță, dar atunci și el va fi cointeresat. Un alt aspect este acela al bugetului. Pînă acum nu am primit încă nimic de la Ministerul Tineretului și Sportului și cum toate s-au liberalizat, ne întrebăm de unde bani? Avem un curs de inițiere a copiilor, cam 15 pe serie, cărora le percepem o taxă de 300 lei. Cu acești bani să facem performanță?

— Antrenorul Horst Hiișch v-a părăsit plecînd în Germania, ce veți face pentru ca această secție de performanță să continue totuși disputa cu puternicele cluburi Steaua și Dinamo?

— Am apelat la fostul performer Mircea Stancu cu care voi lucra împreună. Contăm și pe sprijinul doctorului veterinar Popa și continuăm să ne pregătim pentru campionatul care începe în luna aprilie, mai întîi cu o etapă de selecție în zona de la Tg. Mureș, acolo se va desfășura și prima etapă a Campionatului național de concurs complet, apoi vom vedea.

Interviu realizat de
Ilie IONESCU

Concursuri de schi alpin

■ În organizarea Clubului sportiv „Pionierul" Cluj, în colaborare cu Oficiul județean sport Cluj prin comisia de specialitate și cu sprijinul comisiei județene de schi Sibiu, la Păltiniș, într-un cadru feeric, de autentică iarnă, s-a desfășurat tradiționalul concurs republican pentru copii „Cupa Băișoara" (întrucît la Băișoara, în Munții Apuseni, nu era zăpadă). La startul probelor de slalom uriaș și special s-au prezentat peste 90 de concurenți din județele: Brașov, Harghita, Hunedoara, Maramureș, Prahova, Sibiu și de la I.E.F.S. București. Un fapt inedit al concursului a fost cronometrajul electronic al clujenilor care permite înregistrarea timpilor și la trei concurenți deodată, astfel încît probele s-au desfășurat „șnur", scurtînd timpul de stat în ger. Iată rezultatele — **Ziua I — slalom uriaș** — (timp frumos, soare cu dinți, —15°), **COPII MICI** — Cîștigătorii locului I: Simona Popescu (C.S.Ș. Sinaia) și Zalan Sipoș (C.S.Ș. M. Ciuc); la fete, pe locul VIII — Alexandra Buzic și pe locul IX — Alice Milu (ambele C.S.Ș. „Șoimii" Sibiu); la băieți, pe locul II — Dan Lașiță, iar pe locul VI — Alin Găvozdea (ambii C.S.Ș. „Șoimii" Sibiu); **COPII MARI** — locul I — Cornelia Cață (Armata Predeal) locul II — Anda Curuță, locul VI — Bianca Munteanu, locul X — Ștefana Vereș (toate C.S.Ș. „Șoimii" Sibiu); la băieți — locul I — Zoltan Petrike (M.Ciuc). **Ziua a II-a — slalom special — COPII MICI** (cer senin, zi geroasă, zăpadă bună): locul I — Noemi Pitö (M. Ciuc); locul VII — Alexandra Buzic. Băieți — locul I — Zalan Sipoș, pe locul III — Dan Lașiță și locul X — Catrinel Naicu. **Ziua a III-a — slalom special — COPII MARI** — locul I — Cornelia Cață; locul II — Mihaela Tălpeanu (Pionierul Cluj); locul VI — Bianca Munteanu (C.S.Ș. „Șoimii" Sibiu), locul IX — Ștefana Vereș, locul X — Adina Marcu (I.P.A. Sibiu).

Echipa din Miercurea Ciuc și la această competiție a dominat. Felicitări antrenorului echipei, dl. Zold Balaș. Oaspeții din Cluj au mulțumit gazdelor pentru ospitalitate, bună organizare și colaborare între cele două comisii județene. Cîștigătorilor le-au fost înmînate diplome și cupe.

■ **CUPA SPERANȚELOR SIBIENE** (ETAPA a IV-a). Pe o vreme frumoasă, însorită, dar rece, la Păltiniș, de jumătatea de sus a pîrtiei Oncești s-a desfășurat duminică, 3 februarie a.c. o probă de slalom uriaș, la care cei peste 50 de mici schiori și-au disputat-o cu mare ardoare. Iată clasamentul. **Categ. '84 — FETE** — I — Andreea Băilă; II — Teodora Pologea; III — Diana Voinescu; IV — Sanda Nistor. **BĂIEȚI** — I. Vlad Constantinescu; II — Vlad Trîmbițaș; III — Dragoș Bibu; IV — Sebastian Barbu. **Categ. '82—'83 — FETE** — I — Andreea Ungureanu; II — Cristina Benning; III — Ioana Bera; IV — Maria Oprițoiu. **BĂIEȚI** — I Adrian Bontea; II — Mihai Cătălina; III — Marius Moldovan; IV — Andrei Popa. **Categ. '80—'81 — FETE** — I. Astrid Hornikel; II — Sabina Bischin; III — Ruxandra Urzică; IV — Brîndușa Verde. **BĂIEȚI** — I — Radu Nan; II — Ioan Curtean; III — Viorel Marbu; IV — Andrei Gavrea. Următoarea etapă, a V-a, se va desfășura duminică, 24 februarie a.c., după programul știut.

Liviu CIUPUDEAN

HANDBAL, DIV. B (f)

Voința Rm. Vîlcea—C.S.M. Independența 27-25

Derbiul seriei C a prilejuit o dispută echilibrată (la pauză scorul era 15—15) în care ambele combatante au condus pe rînd pe tabela de scor. În final, gazdele s-au impus și cu sprijinul celor doi „ciocli" bucureșteni purtători de fluier. Pentru sibience au înscris: Mohanu 5, Oană 5, Buta 5, Apostol 5, Mușat 4 și Cristina Rotar 1.

Duminică, 17 februarie a.c., de la ora 10, în sala Armatei din Sibiu, fetele noastre primesc replica echipei Voința Odorhei.

(I. Ilie)

Cupa Tineretului

În organizarea Fundației pentru Tineret și a Organizației Tineretului Liber Sibiu, se va desfășura sîmbătă, 16 februarie 1991, ora 10,30 pe pîrtia „Onceși" din Păltiniș, un concurs de slalom uriaș dotat cu „Cupa Tineretului". Concursul se organizează pe următoarele categorii de vîrstă. 14—20 ani și 20—40 ani, atît pentru fete cît și pentru băieți. Alte informații se pot obține la sediul Comisiei de schi din str. Independenței nr. 1 Sibiu.

Săptămîna TV

LUNI, 11 FEBR. 1991

13,50 Horoscopul zilei. 14,00 Actualități. 14,10 Video-satelit. 15,10 Copiii noștri — viitori muzicieni. 15,40 Avanpremieră săptămînală Tv. 16,00 Emisiunea în limba maghiară. 19,00 Tezaur. 19,40 Desene animate. 20,00 Actualități. 21,00 Cronica Parlamentului. 21,20 Teatru „Sosesc de la Paris". Muzical realizat după piesa lui Tudor Mușatescu „Sosesc diseară". 23,30 Retrospectiva Campionatului Mondial de Fotbal — Italia '90 (IX). 0,10 Călătorie în Iran. 0,25 Actualități. 0,30 Music-box.

MARȚI, 12 FEBR. 1991

9,00 Video-satelit. 10,00 Actualități. 10,10 Horoscopul zilei. 10,20 Avanpremieră. 10,30 Interferențe. 11,10 Vîrsta a treia (reluare). 11,35 Caleidoscop cetățenesc. 12,00 Ora de muzică 13,00 Studioul de literatură (reluare). 14,00 Actualități. 14,10 Noi și calculatorul. 14,25 Casa și grădina. 14,45 Preuniversitaria. 15,25 Teleșcoală. 15,55 Muzica pentru toți. 16,25 Convietuiri. Comunitatea bulgară. 16,45 Medicina pentru toți. 17,05 Muzicorama. 17,25 Măria sa Natura. 17,45 Lumea ideilor. 18,15 Cheia succesului. 18,40 Muzică populară. 19,00 Puncte de vedere. Astăzi: Guvernul. 19,40 Desene animate. 20,00 Actualități. 21,00 Cronica Parlamentului. 21,15 Telecinemateca: „Atacul cavaleriei ușoare" (S.U.A.), 1936. 23,20 Actualități. 23,20 Salut, prieteni.

MIERCURI, 13 FEBR. 1991

9,00 Video-satelit. 10,00 Actualități. 10,10 Horoscopul zilei. 10,20 Avanpremieră. 10,30 Oameni de lîngă noi. 11,10 Film serial: „Sfîntul" (reluare). Ep. IV. 12,00 Ora de muzică. 13,00 Jazz-fan. 14,00 Actualități. 14,10 Documentar științific. 14,40 Preuniversitaria. 15,20 Teleșcoală 15,50 Tragerea Prono-expres. 16,00 Muzica pentru toți. 16,15 Studioul nostru vă aparține! 16,55 Economia încotro? 17,20 Tineri interpreți de muzică populară. 17,35 În fața națiunii. 18,15 Reflector. 18,40 Recital: Ludovic Spiess. 19,00 Puncte de vedere. Astăzi: Opoziția. 19,40 Desene animate. 20,00 Actualități. 21,00 Cronica Parlamentului. 21,15 Roman-foileton: „Păstrează visul!". Ep. 3. 22,10 Universul cunoașterii. 22,55 Dosarele istoriei: Răpirea Bucovinei. 23,20 Ecranul. 0,00 Actualități. 0,05 Pro musica.

JOI, 14 FEBR. 1991

9,00 Video-satelit; 10,00 Actualități. 10,10 Horoscopul zilei; 10,20 Confluențe; 11,10 Roman-foileton. Păstrează visul! Episodul 3. Reluare; 12,05 Ora de muzică; 13,05 Avanpremieră; 13,10 Arte vizuale; 14,00 Actualități; 14,10 Foto-magazin; 14,30 Mondomusica; 14,50 Preuniversitaria. Vorbiți, scrieți românește!; 15,30 Teleșcoală; Curs de limba engleză și limba spaniolă; 16,00 Muzica pentru toți; 16,20 S.O.S. natura! Apa — o resursă limitată; 16,50 Studioul șlagărelor; 17,20 Reporter '91; 18,10 — Oameni pentru adîncuri; 18,35 Telediscul muzicii populare; 19,00 Puncte de vedere. Astăzi: Guvernul; 19,40 Desene animate; 20,00 Actualități; 21,00 Cronica parlamentului; 21,15 Film artistic. Duios Anastasia trecea (Casa de Filme Unu, 1980); 22,55 Televiziunea vă ascultă; 23,25 Cultura în lume; 23,55 Actualități; 0,00 În amintirea noastră: Ioana Radu. Concert spectacol.

VINERI, 15 FEBR. 1991

9,00 Video-satelit; 10,00 Actualități; 10,10 Horoscopul zilei; 10.20 Avanpremieră; 10,30 Orașe și civilizații (reluare); 11,05 Film serial. Viața lui Berlioz. Episodul 4 (reluare); 12,00 Ora de muzică; 13,00 Video-satelit; 13,30 Trurli, Trurli; 14,00 Actualități; 14,10 Muzica pentru toți; 14,25 Preuniversitaria. Informatică: Prietenul nostru calculatorul; 15,05 Tragerea Loto; 15,15 Patrimoniu. Arta universală la Muzeul Țării Crișurilor din Oradea; 15,35 Vîrstele peliculei (reluare); 16,35 Emisiune în limba germană; 18.35 Limba noastră; 19,00 Puncte de vedere. Astăzi: Opoziția; 19,40 Desene animate; 20,00 Actualități; 21,00 Roman-foileton. Păstrează visul! Ultimul episod; 21,55 Studioul „E"; 22,35 Simpozion. Revistă de literatură și artă; 23,20 Gaudeamus; 0,05 Actualități; 0,10 Jazz-fan; 1,10 Tele-top.

SÎMBĂTĂ, 16 FEBR. 1991

8,00 Micul dejun TV; 9,00 Roman-foileton. Păstrează visul! Ultimul episod. Reluare; 9,55 Actualități; 10,05 Rubrici din emisiunile din limbile maghiară și germană; 11,05 Pro Patria; 12,05 Ora de muzică; 13,05 Actualități; 13,15 Istoria religiilor; 13,45 Tele-club; 16,00 Mapamond; 16,30 Rugby: Anglia — Scoția; 18,00 Dodo-ring; 19,00 Melodii îndrăgite; 19,15 Teleenciclopedia; 20,00 — Actualități; 20,40 Viața parlamentară; 21,05 Film artistic. Borsalino (Franța 1974); 22.50 Săptămîna sportivă; 23,20 „Cockteil" internațional; 0.10 Actualități; 0,15 Film serial: Jack și Grăsanul. Episodul 3; 1,05 Video-discoteca.

DUMINICĂ, 17 FEBR. 1991

8,00 Micul dejun TV; 9,00 Universal șotron; 10,00 Actualități; 10,10 Film serial pentru copii. Nonni și Manni. Episodul 10; 10,35 Lumină din lumină; 11,30 Virtuozi ai instrumentelor populare; 11,45 Handbal masculin: Steaua București — Proletar Zrenianin în „Cupa Campionilor Europeni" (repriza a II-a); 12,15 Viața satului; 13.15 Actualități; 13,25 Video-magazin; 16,50 Evenimentele interne ale săptămînii; 17,20 Film serial. Caracatița. Episodul 8; 18,30 Convorbiri de duminică; 19,00 Încearcă-ți norocul!; 20,00 Actualități; 20,40 Duminica sportivă; 20,55 Atlas; 21,15 Film artistic. Valea răzbunării (S.U.A. 1951); 22,55 Maeștrii: Ileana Cotrubaș; 0,05 Actualități; 0,10 Show-ul de duminică. Silvie Vartan.

S.O.S. arbitrajele în baschet! C.S.U. BALANȚA

ȘI... BALANȚA STRÎMBĂ A ÎNȘELĂTORIEI

Tribuna Sporturilor

SUPLIMENT SĂPTĂMÎNAL DE INFORMARE SPORTIVĂ AL COTIDIANULUI INDEPENDENT TRIBUNA

Anul II, nr. 50, 18—24 febr. 1991, 4 pagini, Prețul: 3 lei

50

Nici în cele mai frumoase vise n-am îndrăznit a visa că va veni vremea cînd vom putea da viață unei gazete — fie ea cît de mică — în care să ne putem adresa numeroșilor iubitori ai sportului din județul Sibiu. Și, iată-ne astăzi în fața primei aniversări a „TRIBUNEI SPORTURILOR", acest vlăstar născut și crescut din prea plinul dragostei noastre pentru sportul sibian, pentru slujitorii lui devotați, pentru toți cei care cu dăruire, cu tenacitate, cu abnegație — nu rareori învingînd cele mai nebănuite obstacole ori adversități — au dat și dau sens și frumusețe multora dintre clipele trecătoarei noastre existențe pe pămînt.

Aceste 50 de apariții marchează un prim pas — poate cel mai greu — pe un drum pe care-l dorim cît mai lung și mai fructuos.

Realizatorii pasionați ai „TRIBUNEI SPORTURILOR" aduc, și pe această cale, prinosul lor de recunoștință tuturor colaboratorilor, cititorilor și, nu în ultimul rînd prietenilor tipografi care au înțeles să-și pună măiestria în slujba realizării acestei publicații pe care o considerăm o necesitate, dată fiind bogăția și diversitatea vieții sportive sibiene.

Așa că, vorba românului cînd pornește să dărîme munții: cu Dumnezeu înainte!

HANDBAL, DIVIZIA B (f)

Cedonia Sibiu — Voința

Partida a început într-o notă de relativ echilibru, în min. 7 oaspetele reușind, chiar, să conducă (4—5). Introducerea Anei Mohanu în formația gazdă a schimbat total fața jocului, sibiencele reușind să se desprindă, mai

C. S. M. Independența Odorhei 36-21 (19-12)

întîi la 7 goluri (la pauză), pentru ca în final să cîștige la 15 goluri diferență. O contribuție mare au avut și cele două portărițe Corina Tincu și Gabriela Irimie — care au fost mereu la post. Profesorii Lucian Albu și Gheorghe Bădianu au utilizat următorul lot: C. Tincu, G. Irimie — Lacrima Nagy, Mihaela Apostol (5), Paula Oană (7), Daniela Buta (9), Ana Mohanu (8), Aurelia Mușat (3), Cristina Ro-

(continuare în pag. a IV-a)

I. IONESCU

Gluma se îngroașă...

În săptămîna trecută, F.C. Inter a susținut alte două meciuri de verificare. Miercuri, 13. II, sibienii au jucat la Rm. Vîlcea în compania Chimiei, pe un teren complet impracticabil. Asta nu i-a împiedicat pe divizionarii B să învingă cu 3—0 (0—0) o mînă de ajutor dîndu-le și portarul Voicilă, coautor la două goluri, cel de-al treilea fiind înscris din penalti.

Sibienii au utilizat formația: Blid — Laurențiu, Boar, Cotora, Stănescu — Zotincă, Jurcă, Trîmbițaș, Bănuță — Vășii, Burchel. Au mai jucat, în repriza secundă Voicilă și Mărgărit.

Sîmbătă, 16. II, interiștii au susținut la Hunedoara, revanșa cu Corvinul. Gazdele au cîștigat cu 4—0 (1—0) prin golurile înscrise de Gabor (3) și Ilaș. Sibienii, cu o apărare șvaițer, n-au avut decît două ocazii irosite de Laurențiu și Bănuță. Să consemnăm și... greva jucătorului Adrian Vășii, rămas pe stradă cu nevastă și două fetițe, el nemaivrînd să joace pînă nu primește locuință!

Antrenorii Hizo și Țurlea au folosit formația: Blid — Chioar, Boar, Cotora, Stănescu — Zotincă, Jurcă, Trîmbițaș, Bănuță — Laurențiu, Burchel. Au mai jucat: Voicilă, Mărgărit, Năstase și Demian.

Cîștigătorul a fost stabilit înainte de partidă?

Întreaga desfășurare a partidei de sîmbătă, de la Timișoara, dintre C.S.U. Balanța și Elba Poli justifică, fără dubii, o astfel de întrebare. Cu toată stima pe care o purtăm arbitrilor Olaru și Oprea, din București, pentru competența și valoarea lor atestată, nu putem să nu fim realmente consternați de modul în care acest cuplu, cu precădere primul dintre cei doi, a viciat vădit rezultatul partidei de la Timișoara.

Sibienii au jucat foarte bine, au fost superiori gazdelor la toate capitolele, în pofida diferenței de talie și a absenței pivotului Tordai, autoaccidentat. Prestația lor a fost rezultatul dăruirii și respectării cu strictețe a „partiturii" elaborate de antrenorii Mircea Vulc și Dorin Bleahu care a constat în principal în apărare, pressing la faza de repunere, combinat cu o zonă „strînsă" iar în atac pe realizarea unor combinații tactice care să permită punerea în valoare a aruncătorilor cu bune procente de eficiență.

Încă de la începutul partidei a fost clar că pentru arbitri... zarurile fuseseră deja aruncate. În min. 5, studenții sibieni acumulaseră deja 8 greșeli personale de echipă, principalul realizator al acesteia, Claudiu Muntean avînd deja, în acest minut, 3 faulturi la activ. „Acțiunea" a continuat sistematic și oaspeții au rămas fără 3 titulari în teren, Kincses (în primul minut al reprizei secunde), urmat de Chirilă și Muntean, ceva mai tîrziu.

Între „ajutoarele" acordate, în special de arbitrul Olaru, pentru timișoreni se cuvine să nu uităm a enumera: trecerea „sub tăcere" a unor faulturi

(continuare în pag a IV-a)

Octavian RUSU

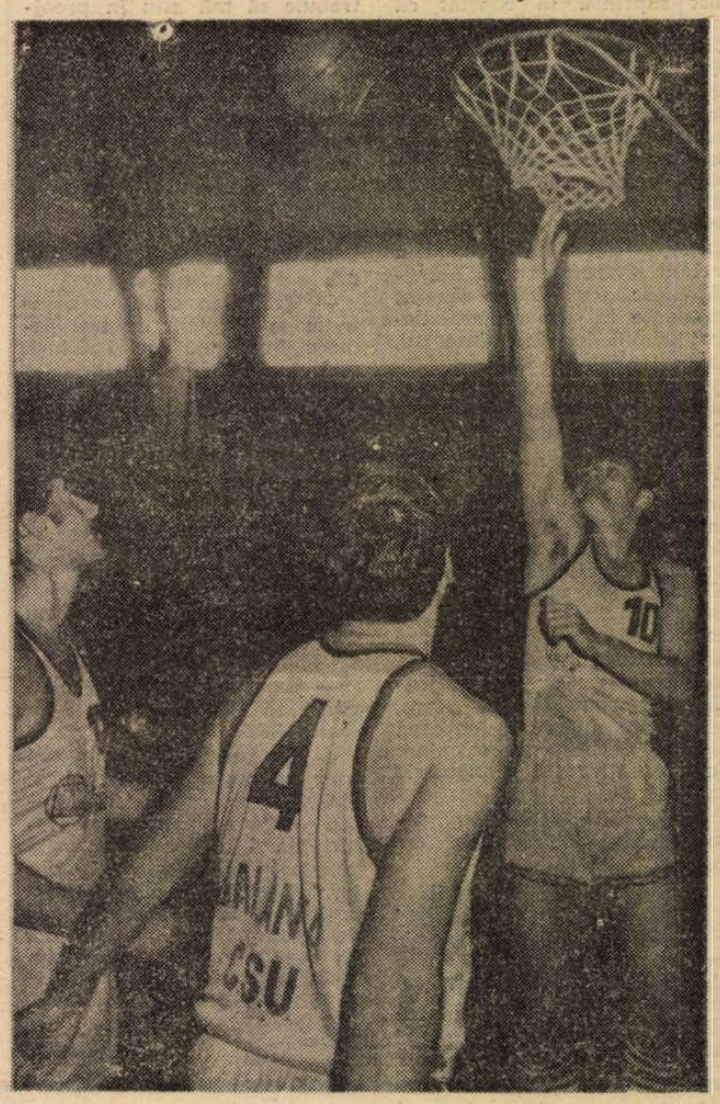

Se exersează aruncarea la coș — Foto: H. BUCHFELNER

ÎN PAGINA A IV-A:

Săptămîna TV

Ei nu sînt de vînzare!

I-ați recunoscut, desigur, pe cei doi fotbaliști din imagine: **Dorinel Munteanu** și **Gică Mihali**, ambii jucători legitimați definitiv la F.C. Inter. Ei s-au aflat, într-o vreme, în „curtea Stelei", dar clubul bucureștean nu le-a intuit posibilitățile de progres, dispensîndu-se de serviciile lor. Sibiul i-a adoptat, întinzîndu-le mîna într-un moment crucial pentru cariera lor sportivă și, incluși în „familia interistă", după desființarea fostei echipe F.C. Olt, cei doi au urcat, cu formația interistă, treptele performanței, ajungînd — la finele turului campionatului — jucătorii cei mai buni pe posturile lor.

Ascensiunea celor doi n-a scăpat racoleurilor din fotbalul nostru, care au început să le dea tîrcoale. Cea mai insistentă se dovedește Steaua, un club pe care-l apreciem pentru performanțele obținute de-a lungul anilor, dar cu metodele căruia nu putem fi de acord. Antrenorul Bujor Hălmăgeanu a spus mai demult, la televiziune, că tratativele cu clubul sibian pentru transferul lui Dorinel Munteanu sînt avansate, dar concret clubul militar nu făcuse nici o ofertă demnă de luat în discuție. Apoi, în localitatea italiană Montecatini, unde steliștii și interiștii s-au întîlnit, același domn Hălmăgeanu a aruncat o vorbă cum că Munteanu și Mihali și-au oferit serviciile Stelei!

Nu, stimabililor, lucrurile nu stau așa! Cei doi jucători interiști nu sînt, cum zice domnul Hălmăgeanu, cîini de pripas cărora Steaua, miloasă, le-a aruncat un ciolan de ros. Ei sînt jucători pregătiți și lansați de F.C. Inter (am în-

(continuare în pag a IV-a)

• MAPAMOND • SPORT • MAPAMOND •

„Îngerul păzitor" al unui mare campion

Garri Kasparov (27 ani) a cîştigat pentru a patra oară titlul de campion mondial de şah în disputa cu Anatoli Karpov (39 ani). Supranumit „Mozart al şahului" — datorită precocităţii şi virtuozităţii sale — Garri n-are decît un singur punct vulnerabil: emotivitatea. În mulţimea care îl înconjoară de cîte ori apare în public el caută privirea calmă, liniştitoare a Maşei, soţia sa.

Redăm în continuare cîteva fragmente semnificative dintr-un interviu al Maşei Kasparova acordat lui Claudine Vernier-Palliez de la revista „Paris Match".

— Cum l-aţi cunoscut pe Garri?

— Din întîmplare, la nişte prieteni. De îndată mi-am dat seama că este un personaj ieşit din comun, avînd o individualitate aparte. Ceva mai tîrziu, după petrecere, m-a invitat să ne plimbăm pe străzi. A vorbit mai mult el şi am fost surprinsă să constat că era o adevărată enciclopedie. Concepţiile lui despre viaţă erau total diferite decît ale restului lumii. Multe dintre ideile lui erau şocante, dar am înţeles că meditase mult asupra lor şi erau pline de adevăr. Pe cît era de volubil cînd ne plimbam, pe atît era de concentrat şi irascibil cînd juca şah sau citea ceva. Mi-a trebuit o vreme ca să mă obişnuiesc cu ideea că sînt momente în care nu mai deţin primul loc în inima lui, şahul trecînd în faţă.

— Cum se comportă în timpul meciurilor dificile pentru Campionatul mondial?

— La Lyon s-a simţit mult mai bine decît la New York, poate şi pentru că locuinţa pe care am primit-o se afla chiar lîngă un mare parc. Înainte de fiecare partidă făcea o plimbare şi vizita grădina zoologică. Simte întotdeauna nevoia să facă lucruri care să-i distragă atenţia de la şah. De aceea se plimbă, joacă tenis sau aleargă. Seara, înainte de culcare jucăm ceva distractiv. Garri are o putere de concentrare şi o memorie uimitoare.

— Aveţi sentimentul că soţul dumneavoastră este un geniu?

— Oh! Da, fără îndoială!

— Asta nu vă înspăimîntă?

— La început, da. Dar a trebuit să mă obişnuiesc cu gîndul că pasiunea vieţii lui nu sînt eu, ci şahul. Apoi, la Moscova, toată lumea îl recunoaştea pe stradă şi asta mă cam deranja. Acum m-am obişnuit şi personalitatea lui mă fascinează tot mai mult.

— Dumneavoastră jucaţi şah?

— Ştiu cum se mută piesele, nimic mai mult. Nu înţeleg mare lucru dintr-o partidă, dar Garri nici nu aşteaptă aşa ceva de la mine. Eu trebuie să mă aflu în preajma lui, calmă, liniştită. Cînd joacă, mă caută cu privirea şi zîmbetul meu îi dă forţă. Garri nu-i superstiţios, dar el consideră că fiecare om are nevoie de un suport. Încrederea mea în el îi dă putere.

— Soţul dumneavoastră a cîştigat deja mulţi bani, după acest ultim campionat devenind miliardar. Acest lucru v-a modificat viaţa?

— Trăim în continuare într-un apartament de trei camere împreună cu părinţii mei. Am solicitat o autorizaţie pentru a ne cumpăra propriul nostru apartament dar, la fel cum pentru a cumpăra cartofi sau mezeluri trebuie să stai la coadă, numai în 1993 ne va veni şi nouă rîndul pentru locuinţă. Dacă ne-am fi dus la comitetul central al partidului sau la guvern am fi putut primi imediat o casă, dar Garri, din principiu, nu cere nimic oficialităţilor, aşa că aşteptăm ca toată lumea.

— Garri nu s-a gîndit niciodată să cumpere o casă în străinătate?

— Nu, pentru că noi ne-am trăit existenţa în U.R.S.S. şi aici vom muri. Ce s-ar întîmpla dacă ar pleca toţi? Astăzi Garri este o adevărată personalitate şi oamenii din ţara noastră îl ascultă. Avem posibilitatea să călătorim unde dorim, dar „baza" noastră va rămîne pentru totdeauna Moscova.

(va urma)

În româneşte de
N. I. DOBRA

15 000 de poliţişti „participanţi" la Jocurile Olimpice

După cum ştiu toţi iubitorii sportului — şi nu numai ei — anul viitor Spania va fi gazda Jocurilor Olimpice. Mai precis, Barcelona, capitala Cataloniei.

Ei bine, încă de pe acum, Barcelona este pe picior de război. „Planul de securitate", cum îi zice Jose Miguel Abad, patronul executiv al J.O., a intrat deja în faza a doua. „Asta înseamnă că trebuie să adunăm toate informaţiile necesare asigurării protecţiei sportivilor, tehnicienilor, conducătorilor, ziariştilor şi celor 800 de mii de vizitatori veniţi în afara turiştilor obişnuiţi. Pentru aceasta am consultat specialişti în asigurarea securităţii olimpice din toate oraşele care au găzduit J.O. în ultimii 30 de ani. De asemenea, am purtat discuţii cu reprezentanţi ai serviciilor de securitate din S.U.A., U.R.S.S., Israel, din ţările din Est...".

München-ul nu l-a uitat nimeni. După cum se ştie, acolo, în timpul J.O. din 1972, în urma unui atentat au fost ucişi 11 sportivi israelieni.

Criza din Golf complică şi mai mult lucrurile.

„Începînd cu jumătatea anului 1991 — declara dl. Abad — Barcelona va fi în stare de prealertă. Aceasta pînă la două luni înainte de începerea jocurilor. Vrem ca acestea să se desfăşoare normal, fără a le „militariza" cum s-a întîmplat în 1988 la Seul. Eficacitate, dar suplete. Adică discreţie. Cred că cei care luptă pentru independenţa Cataloniei vor rămîne liniştiţi. De altfel, catalana, alături de spaniolă, franceză şi engleză va fi admisă ca limbă oficială în timpul Olimpiadei".

Pentru a se preveni orice eveniment — chiar şi delicvenţele minore — vor fi mobilizaţi 15 000 de poliţişti şi agenţi secreţi. Satul olimpic se va bucura de o atenţie specială căci este situat pe malul mării. În acest sens, el va fi supravegheat în permanenţă din avioane, din nave, din elicoptere şi chiar de sub apă, de către scafandri.

În total, măsurile de securitate vor necesita un buget de circa 42 milioane pesetas.

Mergînd în acest ritm, peste cîteva Olimpiade vor fi mai mulţi poliţişti decît spectatori.

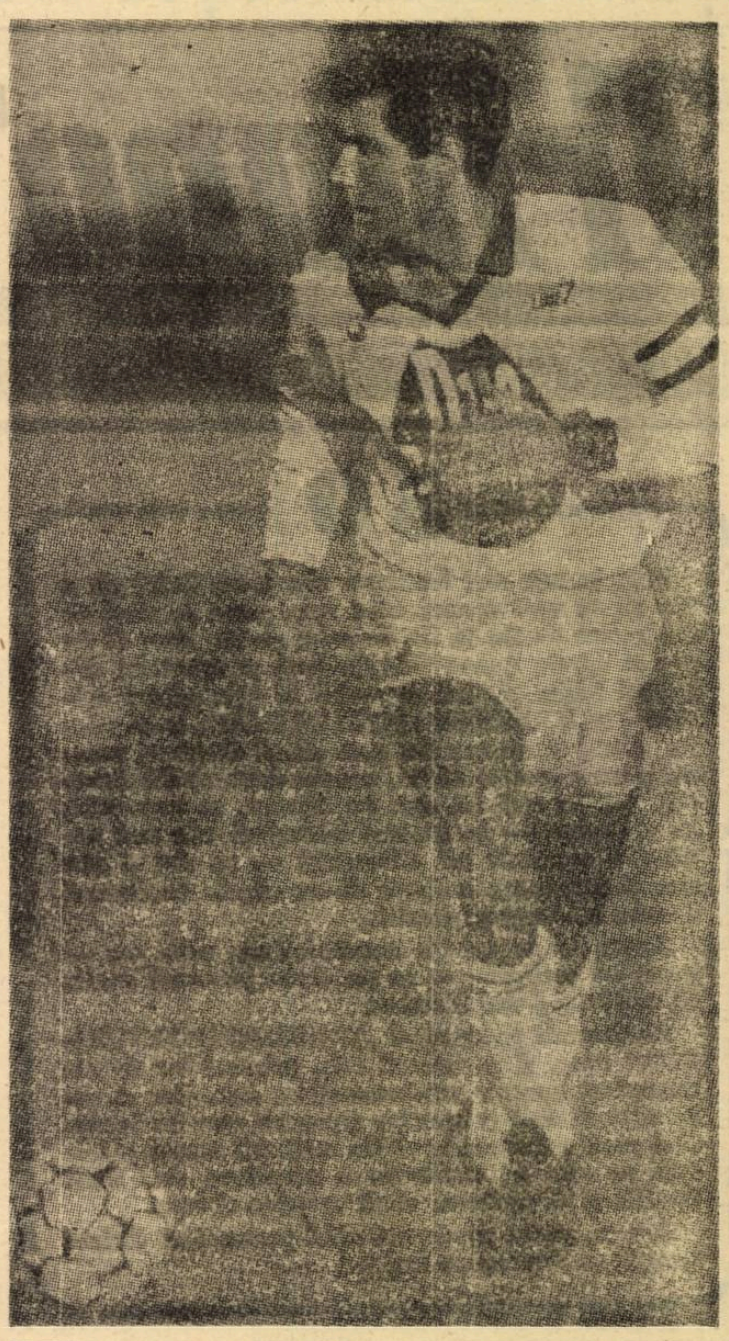

Enzo Scifo — „copilul teribil" al fotbalului belgian, după o perioadă de eclipsă în „Il Calcio", s-a regăsit la echipa franceză Auxerre — pe locul al treilea în prima divizie — fiind declarat de ziarişti drept cel mai bun jucător străin al anului 1990.

FOTBAL-COCTAIL

● Tony Adams, fostul internaţional al culubului englez Arsenal a fost condamnat la 9 luni închisoare, dintre care patru le va executa, pentru conducerea automobilului în stare de ebrietate. De asemenea, va plăti o amendă de 5 000 franci, iar carnetul de conducere i-a fost suspendat pe 2 ani. Băutura, bat-o vina! ● Atacantul internaţional bulgar Kazimir Balakov a semnat un contract pe trei ani cu echipa portugheză Sporting Lisabona. Nu s-a anunţat suma, dar, precis, nu e vorba de cîteva leva... ● După Bal (legitimat la Maccabi Tel Aviv) şi Ceanov (Maccabi Haifa), iată că şi Vladimir Besonov a încheiat un contract cu Maccabi Haifa. Nu ştiu dacă, ruşii şi-au ales prea bine ţara în care să-şi încheie cariera. Să nu-şi sfîrşească şi existenţa... ● În locul sovieticului Nepomniaci, la cîrma reprezentativei camerunieze a fost pus Philippe Redon, un antrenor francez de liga a II-a. Probabil a cerut un salariu mai modest decît predecesorul său. ● Federaţia sud-coreeană de fotbal l-a angajat pe Diter Trzollek, masorul echipei germane Baver Leverkusen, pentru a se ocupa de reprezentativa olimpică în vederea J.O. de la Barcelona. Preţul: 4 milioane de franci (pentru un an). Sud-coreenilor fotbalişti le trebuie nu masori! ● Firma Mercedes-Benz a devenit principalul sponsor al reprezentativei germane. Conform contractului, firma va da federaţiei pînă în 1994 suma de 7 milioane mărci. În lei cam cît ar veni? ● Se vorbeşte că Rodion Cămătaru va pleca de la clubul belgian Charleroi la clubul turc Besiktas Istanbul. Doru nostru, încet, încet, se apropie de patria muică.

Sferturile de finală ale cupelor europene

La 6 şi 20 martie a.c. sînt programate partidele din sferturile de finală ale cupelor europene la fotbal. Să ne reamintim programul acestora:

CUPA CAMPIONILOR EUROPENI

● **A.C. Milan (Italia) — Olympique Marseille (Franţa).** Două dintre cele mai bune echipe ale momentului, dintre care una va trebui să iasă din cursă. Merg pe... picioarele celor trei diavoli olandezi: Gullit, Van Basten, Rijkaard, deşi nici echipa franceză nu duce lipsă de vedete, dac-ar fi să-i amintim doar pe Mozer (brazilian), Waddle (englez), Papin şi Cantona.

● **Spartak Moscova (U.R.S.S.) — Real Madrid (Spania).** În mod normal ar trebui să meargă mai departe echipa lui Di Stefano, dar să nu uităm că ruşii au scos din cursă pe Napoli (fără Maradona însă). Oricum, prima şansă o au „spaniolii" Hugo Sanchez (mexican), Aldridge (irlandez), Hagi (român) şi... Butragueno.

● **Steaua Roşie Belgrad (Iugoslavia) — Dynamo Dresda (Germania).** Echipa lui Belodedici şi Pancev (golgeter „de toamnă" cu 14 goluri) conduce detaşat în campionatul Iugoslaviei care nu-i unul oarecare. Va juca, fără doar şi poate, în semifinale.

● **Bayern München (Germania) — F.C. Porto (Portugalia).** Aici e aici, ambele fiind două pietre tari. Înclin să cred că portughezii vor avea cîştig de cauză pentru că sînt mai tehnici şi mai inventivi. Mă gîndesc la Geraldao, Kostadinov (bulgar), Paille (francez), Domingos. Echipa lui Heynckes nu mai este invincibilă, deşi Wohlfarth, Augenthaler, Thon şi Bryan Laudrup (danez) sînt de superclasă.

CUPA CUPELOR

● **Manchester United (Anglia) — Montpellier (Franţa).** Echipa engleză nu mai este de mult spaima Europei, deşi rămîne o demnă reprezentantă a fotbalului britanic, în care strălucesc Robson, Bruce, Webb, Hughes, Wallace şi McClair. Cu riscul de a mă face de ocara „cunoscătorilor" zic că francezii se vor califica, nu numai pentru că au umilit-o pe Steaua noastră, ci şi pentru că îi are pe Suvrijn, Valderama, Xuereb, Lucchesi, Ziober, Blanc.

● **Dinamo Kiev (U.R.S.S.) — C.F. Barcelona (Spania).** După ce a cîştigat campionatul Uniunii Sovietice, Dinamo a pierdut cîteva piese de bază în această iarnă: portarul Ceanov a plecat în Israel, mijlocaşul Litovcenko — în Grecia, iar Iuran este curtat de Spartak Moscova, aşa că echipa lui Cruyff va bate şi va ajunge în semifinale, cu Soler, Julio Salinas, Stoicikov, Michael Laudrup, Beguristain în prim-plan.

● **Legia Varşovia (Polonia) — Sampdoria Genova (Italia).** Pronostic: 2 solist. Antrenorul Boskov are o echipă „de milioane" în care strălucesc: sîrbul Katanec, rusul Mihailicenko... italienii Vialli, Mancini şi Dossena.

● **F.C. Liege (Belgia) — Juventus Torino (Italia).** Tot 2. Julio Cesar, De Agostini, Hässler, Schillaci şi Baggio nu pot scăpa calificarea decît dacă, doamne fereşte, se prăbuşesc cu avionul.

CUPA U.E.F.A.

● **F.C. Bologna (Italia) — Sporting Lisabona (Portugalia).** Vor cîştiga portughezii pentru că echipa italiană nu-i în apele ei. Ungurul Detari şi coechipierii lui cei mai „poleiţi" Cabrini, Mariani, nu vor reuşi să ţină piept cu Gomes, Cadete, Careca şi ceilalţi lusitani care, pe terenul lor, au băgat 7 pietroaie în traistele timişorenilor.

● **Bröndby (Danemarca) — Torpedo Moscova (U.R.S.S.).** Aici chiar că nu mai ştiu ce să zic. Danezii au scos din competiţie pe Eintracht Frankfurt (5—0, 1—4), Ferencvaros (3—0, 1—0) şi Bayer Leverkusen (3—0, 0—0), în vreme ce ruşii au trecut peste G.A.I.S. Götteborg (4—1, 1—1), F.C. Sevilla (3—1, 1—2) şi Monaco (2—1, 2—1). Cred totuşi că Torpedo va merge mai departe.

● **Atalanta Bergamo (Italia) — Inter Milano (Italia)** sau Pasciullo, Nicolini, Caniggia, Bordin, Bonacina, Evair, Perrone, contra Zenga, Bergomi, Brehme, Matthäus, Berti, Klinsmann, Serena. Un pronostic 2 mi se pare firesc.

● **A.S. Roma (Italia) — Anderlecht (Belgia).** „Romanii" au sărit peste trei obstacole extrem de grele: Benfica (1—0, 1—0), Valencia (1—1, 2—1) şi Bordeaux (5—0, 2—0), în vreme ce belgienii au avut un parcurs mult mai simplu: Petrolul (2—0, 2—0), Omonia Nicosia (1—1, 3—0), Borussia Dortmund (1—0, 1—2). Am convingerea că Nills, Rutjes, Oliveira, Verheyen, Van Loen, Lamptey nu vor rezista în confruntarea cu mai călîţii în bătălii dure Gianini, Aldair, Carnevale, Rizzitelli, Völler... Deci, pronostic 1.

Şi-acum să aşteptăm partidele.

Antrenamente, meciuri, insuccese și... o rază de speranță

O poveste adevărată

2. Ziua de 25 ianuarie fusese, așa cum vă spuneam în numărul trecut al „Tribunei Sporturilor", una de maximă solicitare, cu două antrenamente solicitante. A doua zi a urmat jocul cu Unione Sportiva Ravenna.

Echipa a promovat anul trecut din liga amatorilor în divizia C 2 și are bune șanse să mai reușească, în vară, o nouă promovare în C 1. Dar iată, legat de aceasta, o poveste adevărată. Cu ceva mai bine de un an în urmă, un bogat armator din Ravenna a fost invitat de un prieten la un meci de fotbal. Armatorul a rămas încîntat de spectacol și prietenul său, exploatînd momentul, i-a sugerat să-și investească parte din bănet și în „sportul rege". Zis și făcut. În vara trecută, armatorul — însoțit de cîțiva cunoscători — s-a prezentat la celebrul tîrg al fotbalului de la Milano, unde a cumpărat 8 jucători, dar nu de orice fel, ci de bună valoare, titularizați în corpore în formația din Ravenna.

Și rezultatele s-au văzut imediat. Echipa a fost încredințată unui antrenor priceput, Pierluigi Busatta, care după o scurtă perioadă de tatonări, și-a condus trupa din succes în succes. „Sîntem foarte mulțumiți de ce-am realizat pînă acum — mi-a spus vicepreședintele lui Ravenna, domnul Trombini. Avem, la finele turului, un avans de trei puncte față de cea de-a doua clasată și, dacă totul va continua în acest fel, sper să reușim a doua promovare consecutivă".

Pentru a putea face o comparație cu ceea ce înseamnă astăzi fotbalul italian, să vă prezint, stimați cititori, organigrama acestui club aparent modest ca performanțe, dar extrem de riguros pus la punct.

Președinte (nesalariat) **Vicepreședinte** (nesalariat)

Director general (salariat)

Director sportiv (salariat)

Serviciu de secretariat cu
— un secretar general
— un secretar general adjunct
— un asistent al secretarilor

Serviciu de contabilitate (două persoane)

Serviciu financiar (două persoane)

Serviciu juridic (1 persoană)

Serviciu organizatoric pentru juniori (1 persoană)

Serviciu administrativ (1 pers.)

Serviciu de marketing (1 pers.)

Structura tehnică: 1 antrenor principal, 1 antrenor secund, 1 antrenor pentru juniori, 1 antrenor pentru cadeți, 1 antrenor pentru portari, 1 asistent tehnic, 3 maseuri, 3 medici.

Structura pentru suportul activității: 3 magazioneri (pentru prima echipă), unul pentru juniori, doi custozi pentru stadion, un responsabil cu gazonul, un responsabil administrativ pentru stadion, un responsabil cu serviciile de casierie, un responsabil general al activității clubului.

Sponsor: Cooperativa de construcții civile și industriale Ravenna.

Sponsor general al juniorilor: Studioul de radio și televiziune din Ravenna.

Clubul Unione Sportiva Ravenna (înființat în 1913) este o societate cu răspundere limitată, numai capitalul social ridicîndu-se la 500 000 000 lire (aproximativ 500 mii dolari). Este cazul să mai adaug că toate persoanele din organigramă știu exact ce au de făcut, organizarea (chiar și în condițiile unui meci amical, cum a fost acela cu F.C. Inter) fiind ireproșabilă. Cine are urechi de auzit...

Jocul cu Ravenna

Stadionul (10 000 locuri, dintre care 3 000 acoperite) este o bijuterie. Nu lipsește nimic: nici instalația de nocturnă, nici vestiarele de un lux neașteptat (pentru noi!), nici băile, sauna, cabinetele medicale etc., totul strălucind de curățenie și iradiind mirosuri deosebite.

S-a jucat la o temperatură de +9°C, pe un gazon ușor moale, în fața cîtorva sute de spectatori. Ritm sufocant de joc încă din primele minute. Italienii, foarte ambițioși, caută golul și-l vor „găsi" în min. 12, cînd o bîlbă colectivă a defensivei interiste este taxată de Rossi, care, scăpat singur pe centru, îl învinge pe Voicilă: 1—0. Ai noștri urcă imediat cu toate „liniile", dar se expun nepermis și, în min. 14, Garlini înscrie de la distanță, peste Voicilă, ieșit mult din poartă: 2—0. Interiștii își pierd capul, nu mai „leagă" nimic și doar ratările gazdelor fac ca majorarea scorului să... întîrzie pînă în min. 20, cînd „omul lui Turc", Garlini marchează ca la antrenament și este... 3—0. Gluma se îngroașă, începe să ne fie rușine... Dar în min. 21, Jurcă îl lansează pe o zonă liberă pe Laurențiu, acesta driblează portarul și... 3—1. Faza se repetă în min. 43, dar portarul De Grandi se opune in extremis.

Repriza secundă, în pofida numeroaselor schimbări operate în cele două garnituri, a fost mult mai densă în faze de poartă dar, paradoxal, scorul va rămîne neclintit. S-a ratat, în această parte, cît în cinci partide, cele mai limpezi situații avîndu-le și... risipindu-le Laurențiu (de 3 ori), Bănuță, Burchel și Chioar. Dar nici italienii n-au stat, cum se zice, cu mîinile în sîn, victoria lor la două goluri diferență părîndu-mi-se logică după aspectul general al partidei.

La obișnuita și obligatoria (la ei) conferință de presă (televizată), domnul Trombini a apreciat calitatea de excepție a meciului, jocul eminamente ofensiv al ambelor echipe, recunoscînd — cu franchețe — că într-un meci oficial formația lui nu și-ar fi permis atît de multe riscuri. Aflați abia la al doilea joc de pregătire, interiștii au meritul de a fi echilibrat partida după 3—0, ratînd — cum spuneam — o grămadă de ocazii.

Antrenorii Hizo și Țurlea au utilizat formația: Voicilă — Turc, Cotora, Chioar, Stănescu — Zotincă, Jurcă, Laurențiu, Bănuță — Burchel, R. Niculescu. Au mai jucat: Văsîi, Trîmbițaș, Boar, Năstase și Miuță.

Acasă la... sponsor

Se știe că firma italiană SANIFLOR sponsorizează echipa interistă. Iar cum de la Brescia, unde am stat două zile, pînă la Ospitaletto, unde se află una din fabricile domnului Gino Corioni nu se face nici o jumătate de oră cu autobuzul, era firesc ca în program să figureze și o vizită acasă la sponsor. Ne-a primit, cu exemplară amabilitate, directoarea fabricii, doamna Antilia Ferrari, care ne-a prezentat o interesantă expoziție cuprinzînd modele de ultimă oră de mobilier pentru dotarea băilor. Și cînd te gîndești că la noi pînă și apa de băut este, de atîta timp, o problemă insolvabilă! Aproape întreaga producție se vinde în Germania și n-ar fi exclus, într-un viitor nu prea îndepărtat, ca firmele italiene SANIFLOR și SANIPLAST să încerce să-și desfacă produsele și în România. Pentru cine are valută!

Tot aici, la Ospitaletto, un orășel cu 14 000 locuitori, dar cu o bază sportivă cuprinzînd 3 terenuri (unul gazonat, cu nocturnă), bazin de înot și două terenuri acoperite, foarte ingenios și, bănuiesc, nu cu prea mulți bani, cu prelate impermeabile, s-au desfășurat și antrenamentele.

Un duș rece neașteptat!

Despre echipa din Ospitaletto n-am știut nimic pînă n-am văzut-o la lucru. Am reținut, din presă, că activează în divizia C 2, mai pe la retrogradare, așa că, în sinea mea, mă gîndeam că mi se va oferi prilejul, în sfîrșit, să scriu și despre o victorie. Pentru obținerea ei antrenorii i-au băgat pe băieți în ședință, chiar înaintea meciului (în vestiarul supraîncălzit), recomandări le-au făcut și unii conducători, dar pe teren s-a întîmplat o catastrofă.

Italienii, o grupare modestă dar capabilă să alerge în draci, le-au tras alor noștri o chelfăneală pe cinste de nu ne venea să credem ochilor. E suficient să vă spun că interiștii n-au tras nici un șut pe spațiul porții adverse, pînă și lovitura de la 11 metri de care au beneficiat nimerind... bara în exterior (a șutat Laurențiu). Gazdele au învins cu 6—0 (1—0), după un joc amuzant prin lejeritatea cu care acestea străpungeau șvaițerul de Sibiu! Un meci ciudat, pe care toți cei care l-am văzut l-am dori uitat cît mai repede. După analiza de rigoare, firește.

Adrian Blid, liderul portarilor diviziei A în turul campionatului. Va repeta el isprava și în apropiatul retur?

F.C. Inter a aliniat formația: Voicilă — Chioar, Boar, Cotora, Stănescu — Zotincă, Jurcă, Laurențiu, Bănuță — Năstase, Văsîi. Au mai simulat că joacă: Turc, Tolciu, Miuță, Demian, Trîmbițaș și Niculescu.

Reabilitare in extremis

După trei bătăi e limpede că întrasem cu toții la bănuieli. Ce să fie? O fi el turneu de pregătire, cînd nu rezultatele primează, dar oricîte acumulări ar fi făcut (și a făcut, recunosc!) echipa nu dădea randament în JOCURI. Chiar aceasta să fie valoarea formației, de fapt a lotului, fără cei cinci absenți (Bucur, Blid, D. Munteanu, Mihali și Predatu) din varii motive?

Oricum, reveniți de la Brescia la Riolo Terme, antrenamentele și-au sporit intensitatea. Nimeni n-a crîcnit. Nimeni nu s-a eschivat. Toți băieții, ne-am spus, se simțeau cu musca pe căciulă!

Și a venit, în 31 ianuarie, meciul-test, cel mai important al turneului, adversara nefiind alta decît divizionara A, F.C. Bologna. Ne-am deplasat pentru acest meci la Castelfranco, o localitate mică, la 25 km de Bologna. Am găsit acolo un stadion cochet, cum și-ar visa multe echipe de primă ligă din România.

Gazdele au făcut pregătiri deosebite. N-au lipsit nici steagurile Italiei și României, nici presa și nici domnul Corioni însuși, însoțit de o armată de oameni, fiecare cu treaba lui precisă. Viorel Jurcă, în calitate de căpitan al echipei, a primit o frumoasă plachetă înaintea jocului, ca și antrenorul Viorel Hizo.

Și a început meciul, gazdele utilizîndu-i chiar de la început pe cunoscuții Cabrini, Türkilmaz, Verga și Waas. Echipa antrenorului Gigi Radice s-a instalat la cîrma ostilităților, a dominat teritorial, dar interiștii — bine așezați în teren de această dată și extrem de ambițioși, cum nu-i văzusem pînă atunci — s-au apărat calm și grupat, încercînd timide contraatacuri. A fost repriza lui Voicilă care, în trei rînduri, a salvat inspirat la șuturile lui Türkilmaz (min. 17), Waas (min. 24) și Mariani (min. 39).

În actul doi interiștii ies din „carapace", se „desfac" frumos pe cîteva rapide contraatacuri și n-a lipsit mult să înscrie în min. 68 (a întîrziat șutul Bănuță), 69 (Văsîi a fost deposedat prin fault de portar la 30 metri) și mai ales 74, cînd după o diagonală a lui Zotincă, Văsîi scapă spre gol, portarul este depășit, dar fundașul Biondo, repliat, respinge de pe linia porții, într-o repriză care a aparținut, ca organizare a jocului și chiar cu ocazii de gol echipei sibiene. Deci, asta era rază de speranță din titlul ales pentru acest reportaj.

F.C. Bologna: Valeriani — Biondo, Tricela, Mariani, Cabrini — Villa, Galvani, Verga, Waas — Schenardi, Türkilmaz. Au mai jucat: Diagini, Rachini, Dilia și Pellicciari.

F.C. Inter: Voicilă — Chioar (min. 46, Burchel), Boar, Cotora, Stănescu — Zotincă, Jurcă, Laurențiu, Bănuță (min. 88, Miuță), Mărgărit — Văsîi (min. 86, Năstase).

★

Să ascultăm părerea antrenorului Gheorghe Țurlea: „Am plecat în turneul italian cu un lot mult remaniat, din care au lipsit cinci din titularii turului campionatului: Blid, Predatu și Mihali (toți aflați cu lotul B în India), Bogdan Bucur (întors la Dinamo) și Dorinel Munteanu, plimbat în Italia, fără acordul clubului sibian, de Steaua. În locul lor am încercat mai mulți jucători tineri, de perspectivă, dar oricum mult sub valoarea și experiența absenților.

Nu ne-au interesat, în aceste condiții, rezultatele propriu-zise, ci, în primul rînd, continuarea pregătirilor pe terenuri oricum mult mai bune decît în țară, găsirea celei mai productive formule de echipă, însușirea ideii de joc și desfășurarea de antrenamente din care n-a lipsit, cum ați văzut, lucrul cu mingea. Am beneficiat de condiții dintre cele mai bune de antrenament și de adversari redutabili, aflați în plin campionat. Eu zic că turneul a fost util, dar pînă la începerea returului, împreună cu Viorel Hizo, mai avem destule lucruri de pus la punct, mai ales că absența lui Bucur, Mihali și D. Munteanu n-a putut fi acoperită. Cu transferul ultimilor doi nu sîntem, sub nici o formă, de acord".

Pagină realizată de **Mircea BIȚU**

Turul sub lumina reflectorului

Campionatul județean de fotbal

X. Formația **Spicul Șeica Mare**, și ea proaspăt promovată în acest eșalon, a demarat mai greu, obținînd o victorie dificilă (1—0) pe propriul teren, în dauna unei alte recent venite în campionatul județean, Visa Agîrbiciu. În etapa următoare a reușit un surprinzător dar meritat, meci nul (1—1) la Mediaș, în fața Textilei și apoi trei înfrîngeri consecutive, din care două pe terenul din Șeica. A urmat o victorie clară (2—0) cu Mecanica, o înfrîngere la la limită (1—2) la Dumbrăveni și o altă remiză (1—1) în fața propriilor suporteri, cu I.T.A. Geamuri. În etapa finală a turului, după ce conduce pe Record la Mediaș, pierde în final, după o partidă spectaculoasă, cu 3—2. S-au impus din rîndul formației cîteva certe valori: I. Kemendi (un tînăr portar cu deosebite calități), ca și jucătorii de cîmp: N. Dodoc, N. Molosit, I. Berlea, C. Ciora, V. Tolciu, A. Frătilă, N. Mihu, T. Cernica, D. Dolbea, C. Sîncelean. Supărător, numărul mare de avertismente (9) acordate. Pe penultimul loc al clasamentului seriei secunde întîlnim echipa **Progresul Dumbrăveni**. Sancționată în finalul trecutului campionat cu suspendarea a nu mai puțin de 4 titulari, formația a fost silită să-și remanieze substanțial lotul, incluzînd în rîndurile lui o serie de tineri jucători din pepiniera proprie, extrem de dotați, dar care au necesitat o perioadă mai lungă de acomodare. Abia la mijlocul turului s-a reușit cristalizarea unei formule de echipă, capabilă să-și exprime coerent și curajos personalitatea în joc. Sîntem convinși că o echipă care numără în rîndurile ei jucători ca: D. Forgaciu, N. Surdu, M. Krestel, A. Bina, V. Oancea, N. Maior, M. Tudoran, A. Vonu, V. Toader, C. Coldea, N. Rat, V. Savu, va putea, cu mai mult sprijin din partea conducerii administrative a orașului, să urce pe scara clasamentului, mai ales că aspectul disciplinar — în deficit în trecut — stă acum cu prioritate în atenția antrenorului L. Degan. Pe ultima treaptă — formația **Visa Agirbiciu** este cea care a acuzat cel mai puternic impactul cu postura unei neașteptate promovate în campionatul județean. Am urmărit-o în cîteva evoluții și jocul ei ne-a impresionat în mod plăcut. E drept că a pierdut unele confruntări, fie acasă fie în deplasare, cum s-ar zice la mustață: 0—1 cu Automecanica, 1—2 cu Sparta, 1—2 cu Relee, 0—1 cu Textila, 0—1 cu Spicul, în unele din ele dominînd dar ratînd cu prea mare ușurință multe ocazii. De aceea se impune ca toți jucătorii începînd cu G. Vlad, continuînd cu M. și P. Oltean, E. Pandrea, E. Lup, D. Ignat, I. Pologea, D. Petrișor, O. Stîngu, L. Herinciuc și terminînd cu foarte tinerii E. Mihaiu, C. Făgețan și C. Radu să dea dovadă de mai mult curaj în abordarea jocurilor, să dea o mai mare atenție antrenamentelor al căror conținut lasă încă de dorit. În ciuda numeroaselor înfrîngeri, demnă de laudă atît comportarea civilizată a publicului spectator, cît și deplina sportivitate a jucătorilor (doar două avertismente în cele 11 întîlniri).

V. MARA

Ei nu sînt de vînzare

(urmare din pag. I)

drăznî să spunem) în marea performanță, Sibiul are nevoie de serviciile lor, așa că transferul lor **NU SE NEGOCIAZĂ!**

Se aude că astăzi, 18 februarie, o delegație a clubului Steaua va veni la Sibiu să discute condițiile transferului. Ne îndoim că „tîrgul" va avea succes de vreme ce **F.C. Inter nu are jucători de vînzare.** În plus, F.C. Inter este singura echipă românească prezentă într-o competiție oficială: finala „Cupei Balcanice". **(Mircea BIȚU)**

Mare vedetă a fotbalului românesc — în urmă cu nici doi ani — Miodrag Belodedici se joacă de-a „uite popa, nu e popa" cu noi, cei care l-am admirat și aplaudat. Nu știe, probabil, că în viață totul se plătește, mai devreme sau mai tîrziu...

Handbal, div. B

(urmare din pag. I)

tar (2), Loredana Frățilă (1), Carmen Belu (1). Au arbitrat: I. Băloi și Gh. Năsturel din Reșița.

Volei, divizia A

Miercuri, 20 februarie a.c., ora 17, Sala C.S.Ș. Sibiu va găzdui întîlnirea dintre echipele feminine C.S.M. Libertatea Sibiu și Știința Bacău, contînd pentru campionatul diviziei A de volei.

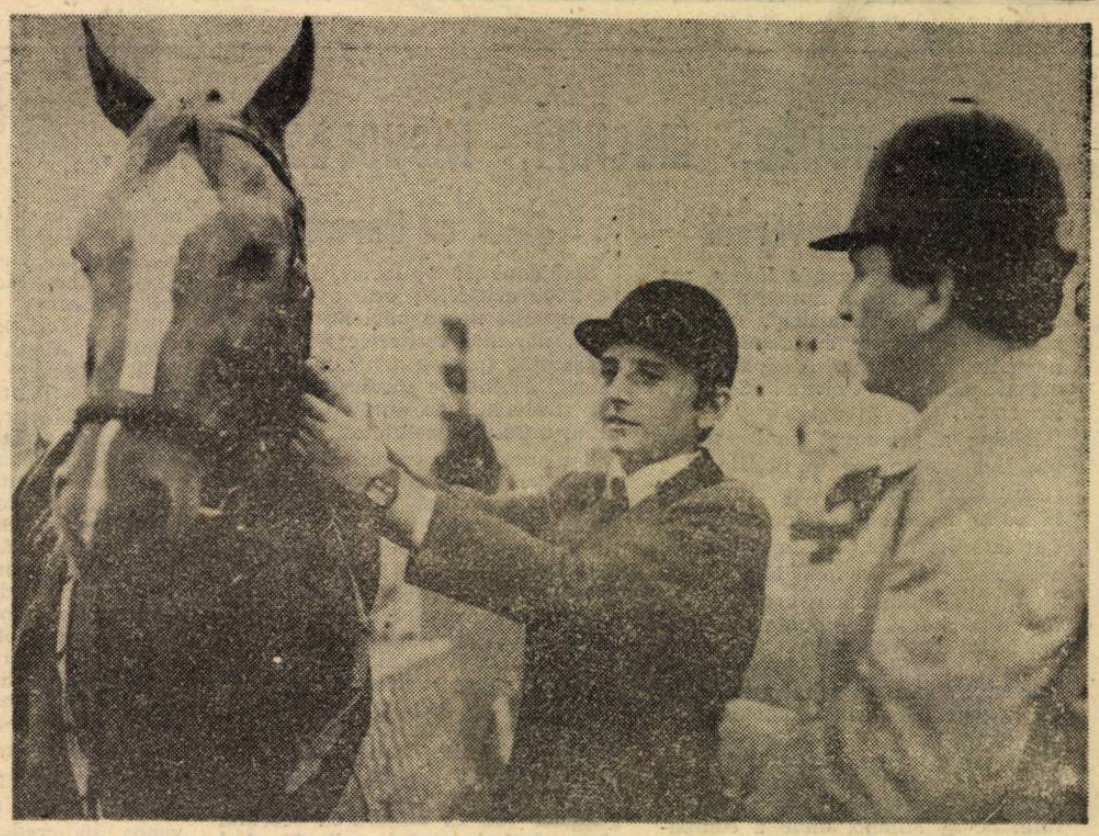

Schimbul de generații

Multiplul campion — maestrul sportului Alexandru Bozan — deși nu a abandonat activitatea de performanță se preocupă totuși pentru schimbarea ștafetei. Cui altuia putea să-i predea această ștafetă decît fiului său Răzvan care, în anul trecut, a reușit și cîteva rezultate notabile.

In imaginea surprinsă de fotoreporterul nostru Vasile Cîrdei, Sandu, Răzvan și o altă veterană a Clubului Sportiv Muncitoresc, iapa Radiana, nu alta decît aceea cu care Bozan — senior a cucerit numeroase titluri de campion balcanic și național.

Cîștigătorul a fost stabilit înainte de partidă?

(urmare din pag I)

ale gazdelor, sancționarea unor greșeli imaginare ale oaspeților care au culminat cu retragerea mingii la repunerea în joc, pentru motiv de 5 secunde, în momentul în care aceasta a fost atinsă de către Tenter etc. Toate, una peste alta, au avut scopul de a descompleta echipa sibiană, de a o scoate din ritm, de a enerva jucătorii și, firește, în final de a oferi timișorenilor o victorie pe care, de această dată, nu au meritat-o.

Spre cinstea lor, elevii antrenorilor Mircea Vulc și Dorin Bleahu nu s-au lăsat copleșiți de maniera potrivnică de arbitraj, ei prestînd un joc bun, eficient și spectaculos care, nu de puține ori, a smuls aplauze obiectivului și competentului public timișorean.

Prima repriză a aparținut în întregime oaspeților care au controlat jocul, conducînd pe tabela de marcaj pe tot parcursul acesteia, uneori la diferențe sensibile (26—36, min. 15 și 34—48, min. 13) și reușind să termine prima parte a partidei cu un avantaj de 10 puncte (42—52).

La începutul reprizei secunde arbitrii „apasă pe accelerator", sibienii se descumpănesc o perioadă de timp și în min. 25 gazdele iau pentru prima dată conducerea în această partidă 53—52. La jumătatea reprizei secunde oaspeții conduceau cu 69—66, dar timișorenii — și pe fondul ajutorului de la cronometru, care începe să aibă sincope curioase — reușesc să preia conducerea și să se distanțeze, 81—73 în min. 34. Cu două minute înainte de finalul partidei scorul era egal, 84—84. În acest moment Corui execută două lovituri libere, ratează una, o înscrie pe a doua, care, însă, este anulată de arbitrul Olaru pe motiv că a fost călcată linia. Cu un minut înainte de final scorul este din nou egal 86—86. Pînă la sfîrșitul partidei Dancea primește un fault gratuit la recuperare, Tenter este faultat dar se fluieră dublu dribling împotriva lui și una peste alta timișorenii obțin victoria in extremis cu scorul de 89—88. Pentru C.S.U. Balanța au înscris: Muntean (28), Corui (21), Tenter (16), Chirilă (13), Pelger (7) și Kinceses (3).

P.S.: Deoarece nu este un caz singular în arbitrajul nostru, cerem domnului Flaviu Stoica, vicepreședinte al F.R.B. să intervină pe această temă la Adunarea generală a F.R.B., din 25 februarie a.c.

Săptămîna TV

LUNI, 18 FEBR. 1991

14,00 Actualități. 14,10 Horoscopul zilei. 14,20 Video-satelit. 15,20 Civilizația montană. 15,50 Copiii noștri — viitori muzicieni. 16,15 Patrimoniu. 16,40 Avanpremiera săptămînii. 17,00 Emisiunea în limba maghiară. 18,30 Repriza a treia. 19,00 Tezaur. 19,35 Desene animate. 20,00 Actualități. 21,00 „Don Giovanni". (film S.U.A.). Partea I. 22,40 Gong. 23,20 Serenade. 23,45 Actualități.

MARȚI, 19 FEBR. 1991

10,00 Actualități. 10,10 Horoscopul zilei. 10,20 „Anotimp al frunzelor". (Film francez). 12,00 Ora de muzică. 13,00 Confluențe. 13,30 Avanpremieră Tv. 13,40 Bijuterii muzicale. 14,00 Actualități. 14,10 Audiovizual Studio. 14,30 Documentar științific. 15,00 Preuniversitaria. 15,30 Teleșcoală. 16,00 Medicina pentru toți. 16,20 Cheia succesului. 16,40 Muzica pentru toți. 17,00 Conviețuiri. 17,30 Forum. 18,10 Telediscul muzicii populare. 18,30 Economia încotro? 19,00 Muzicorama. 19,35 Desene animate. 20,00 Actualități. 21,00 „Don Giovanni" (Film, S.U.A.). Partea a II-a. 22,20 Salut, prieteni! 23,40 Actualități.

MIERCURI, 20 FEBR. 1991

10,00 Actualități. 10,10 Horoscopul zilei. 10,20 Video-satelit. 11,00 Schi: Campionatul mondial de biatlon. 12,00 Ora de muzică. 13,00 Reportaj Tv. 13,20 Avanpremieră Tv. 13,35 Agenda muzicală. 14,00 Actualități. 14,10 Jazz-magazin. 15,00 Preuniversitaria. 15,30 Școala. 16,00 Stadion. 16,30 Tragerea Prono-expres. 16,40 Muzica pentru toți. 17,00 „15, 16, 17, 18". 17,40 Lumea ideilor. 18,10 Șezătoare la Tăuți (jud. Arad). 18,30 Reflector. 19,00 Cultura în lume. 19,35 Desene animate. 20,00 Actualități. 21,00 „Glasul inimii" (Serial, Anglia). Ep. 1. 22,00 Mai aveți o întrebare? 22,40 Televiziunea vă ascultă! 23,05 Pro musica. 23,45 Actualități.

JOI, 21 FEBR. 1991

10,00 Actualități. 10,10 Horoscopul zilei. 10,20 Video-satelit. 12,00 Ora de muzică. 13,00 Interferențe. 13,30 Avanpremieră Tv. 13,40 Varietăți internaționale. 14,00 Actualități. 14,10 Mondo-muzica. 14,30 Caleidoscop cetățenesc. 15,00 Preuniversitaria. 15,30 Teleșcoală. 16,00 Arte vizuale. 16,40 Muzica pentru toți. 17,00 Limba noastră. 17,30 Pro Patria. 18,30 Piața și banii dumneavoastră. 19,00 Știința în lume. 19,35 Desene animate. 20,00 Actualități. 21,00 „Dallas" (Serial, S.U.A.). Ep. 1. 21,50 Reporter '91. 22,25 Pur și simplu muzica: Demis Davis jr. 22,45 Simpozion. 23,45 Actualități.

VINERI, 22 FEBR. 1991

10,00 Actualități. 10,10 Horoscopul zilei. 10,20 Video-satelit. 11,00 Schi: Campionatul mondial de biatlon. 12,00 Ora de muzică. 13,00 Oameni de lîngă noi. 13,30 Avanpremiera Tv. 13,45 Telerecital muzical. 14,00 Actualități. 14,10 Trurli...Trurli. 14,30 Casa și grădina. 15,00 Preuniversitaria. 15,30 Music Box. 16,05 Somnul omului. 16,20 Tragerea Loto. 16,35 Muzica pentru toți. 17,00 Emisiunea în limba germană. 18,00 Invitatul săptămînii. Ion Brătianu. 18,30 Tineri interpreți de muzică populară. 18,45 Vîrstele peliculei. 19,35 Desene animate. 20,00 Actualități. 20,45 Viața parlamentară. 21,05 Revoluția română în direct. Ep. 4. 22,05 Studioul „E". 22,35 Studioul ștafetelor. 22,50 Gaudeamus. 23,35 Actualități. 23,45 Jazz-fan. 0,20 Tele-top.

SÎMBĂTĂ, 23 FEBR. 1991

9,00 Micul dejun Tv. 10,00 Actualități. 10,10 Descoperirea planetei. 10,30 Club „Anda". 11,30 Istoria Religiilor. 12,00 Ora de muzică. 13,00 7 × 7. 13,30 Avanpremieră. 13,40 Bijuterii muzicale. 14,00 Actualități. 14,10 Tele-club. 17,30 Mapamond. 18,00 Unul din trei. 19,00 Melodii îndrăgite. 19,15 Teleenciclopedia. 20,00 Actualități. 20,40 Săptămîna sportivă. 21,10 Film artistic: „Între două iubiri". 22,45 Antologia umorului românesc. Serie nouă. Episodul „Umorul absurd". 23,35 Actualități. 23,45 Film serial: „Jake și grăsanul". 0,35 Video-discoteca.

DUMINICĂ, 24 FEBR. 1991

9,00 Micul dejun Tv. 10,00 Actualități. 10,10 Universul copiilor. 11,05 Film serial pentru copii: „Nonny și Manny". 11,30 Lumină din lumină. 12,30 Viața satului. 13,30 Vatra folclorică. 14,00 Actualități. 14,10 Video-magazin. 17,30 Atlas. 18,00 Știință și imaginație. 19,05 Film serial: „Dallas". Ep. 2. 20,00 Actualități. 20,40 Rubrica sportivă. 21,00 Film serial: „Caracatița". 22,00 Astă seară Hamlet. 23,05 Show-ul de duminică. 23,45 Actualități.

Realizatori: **Mircea BIȚU, N. I. DOBRA, Ion PLEȘCA și Octavian RUSU.** Prezentarea grafică: **Liviu BREZAE și Dumitru NIȚĂ.** Tiparul: **I. P. Sibiu**

BIBLIOTECA „ASTRA"
SIBIU

Tribuna Sporturilor

SUPLIMENT SĂPTĂMÎNAL DE INFORMARE SPORTIVĂ AL COTIDIANULUI INDEPENDENT TRIBUNA

Anul II,
nr. 51
25.II—3.III
1991
4 pagini
Prețul: 3 lei

SCHI ALPIN

«Cupa speranțelor, Băișoara»

În organizarea Clubului „Copilului" și Comisiei județene de schi Cluj, între 14—15 februarie a.c. s-a desfășurat în Munții Apuseni, la Băișoara — Cluj, concursul pentru copii între 5—10 ani, dotat cu „Cupa speranțelor, Băișoara". Competiția face parte din triunghiularul PĂLTINIȘ — BĂIȘOARA — PARÎNG. Întrucît mașina care transporta echipa C.S.Ș. Petroșani s-a defectat, disputa a avut loc între clujeni și sibieni, iar cei care au dominat întrecerea au fost ai noștri. Dacă la speranțe întotdeauna am stat bine, acum la „consacrați" numai cu Michi Fera și Adina Tuțulan-Șotropa nu-i suficient să participăm și la competițiile internaționale de anvergură. Iată cîștigătorii: Ziua I, SLALOM URIAȘ (timp bun, pîrtie denivelată), categ. 80—81 — FETE: 1. Sabina Bischin; 2. Ruxandra Urzică (ambele C.S.Ș. Șoimii Sibiu); 3. Andreea Pop (Cluj). BĂIEȚI: 1. Tudor Avram (Cluj); 2. Viorel Marcu (C.S.Ș. Șoimii Sibiu); 3. Virgil Ganea (Cluj). Categ. '82—'83, FETE: 1. Maidik Petra (Cluj); 2. Andreea Ungureanu (C.S.Ș. Șoimii); 3. Adina Horodincă (Cluj). BĂIEȚI: 1. Iancu Cerbecaru (Cluj), 2. Marius Moldovan (C.S.Ș. Șoimii Sibiu); 3. Igu Uiorean (Cluj); Categ. '84—'85; FETE: 1. Teodora Pologea; 2. Andreia Băilă (ambele C.S.Ș. Șoimii Sibiu); 3. Daniela Spînu (Cluj). BĂIEȚI: 1. Vlad Constantinescu (C.S.Ș. Șoimii Sibiu); 2. Mihai Racovițan (Cluj); 3. Sebastian Barbu (C.S.Ș. Șoimii Sibiu); ZIUA a II-a: SLALOM SPECIAL, categ. '80—'81, FETE: 1. Sabina Bischin; 2. Simona Mureșan; 3. Andreea Pop (ambele Cluj); BĂIEȚI: 1. Radu Nan; 2. Viorel Marcu; 3. Virgil Ganea. Categ. '82—'83, FETE: 1. Andreea Ungureanu; 2. Petra Maidik; 3. Cristiane Benning; BĂIEȚI: 1. Arpad Benko (Cluj); 2. Marius Moldovan; 3. Harald Hornikel. Categ. '84—'85, FETE: 1. Adriana Băilă; 2. Daniela Spînu; 3. Stăncuța Silaghi (ambele Cluj); BĂIEȚI: 1. Sebastian Bordea; 2. Mihai Recutean; 3. Cătălin Sîrbu. Într-o formă excelentă s-au prezentat Brîndușa Verde (categ. '80—'81 și Cătălin Mihu care au ocupat atît la slalom uriaș, cît și la slalom special locul IV.

Liviu CIUPUDEAN

Baschet, divizia A (m)

„U" Cluj Napoca — C.S.U. Balanța Sibiu 110-83 (66-38)

Victorie clară a studenților clujeni, cea mai bună echipă a ediției actuale a campionatului, superioară la toate capitolele, inclusiv la gabarit și ...mentalitatea de învingător. Peste 3 000 de spectatori, atmosferă de veritabilă sărbătoare sportivă, un spectacol foarte frumos în care în rolurile principale au evoluat clujenii și superba lor galerie de o evidentă factură... academică. Sibienii nu au avut o prestație la nivelul valorii lor reale, au jucat timorați și complexați, preocuparea lor, în prima repriză, fiind de a reduce proporțiile scorului.

În cea de a doua parte a jocului, deși fără Tenter (accidentat la finalul primei reprize), oaspeții reușesc un joc mai bun pe fondul rulării, de către antrenorul Ghiță Roman a întregului lot de jucători pe care îl are la dispoziție. Evidențieri: Mihai Corui și Claudiu Muntean (în repriza secundă), care ne-a dovedit că are, însă și periculoase talente de... comentator permanent la deciziile arbitrilor. E drept, unele dintre aceste decizii ciudate.

S-ar putea spune că rezultatul este onorabil, dacă avem în vedere că alte echipe au pierdut la Cluj la diferențe mai mari. Noi vom spune, dincolo de rezultat că a nemulțumit comportarea echipei noastre. În perspectiva meciurilor următoare recuperarea lui Tordai apare ca obligatorie. Pentru C.S.U. Balanța au înscris: Muntean (31), Corui (23), Chirilă (17), Kincses (5), Tenter (4), Pelger (2), Curtifan (1).

Octavian RUSU

ȘOIMII I.P.A. — METALURGISTUL CUGIR 2—1 (1—0)

Amical agreabil pe un teren alunecos, dar practicabil. Pentru sibieni au marcat Bîrsan în prima repriză și Ciorogar (un jucător care deocamdată activează la Mîrșa!?).

Ultima oră

• **F.C. INTER** și-a măsura săptămîna trecută forțele c echipe fruntașe ale eșalonului secund. Joi, la Sibiu, interiștii au întrecut cu 1—(1—0) pe Chimia Rm. Vîlcea, prin golul marcat de Zotincă, iar sîmbătă, 23.II, la Tg. Mureș, sibienii au cedat cu 0—2 (0—1) în fața echipei A.S.A. Antrenorul Hizo ne-a spus că echipa lui a condus ostilitățile, dar a pierdut pe greșeli individuale în apărare și ratări monumentale. **F.C. Inter a aliniat formația** Blid — Cotora, Cioroianu (min. 46, Laurențiu), Boar Stănescu — Zotincă (min 60, Burchel), Jurcă Mărgărit Trîmbițaș — Văsîi, Bănuță.

• **BOMBA ZILEI.** Astăz sînt așteptați... acasă, adică la Sibiu, Dorinel Munteanu și Gică Mihali. Vă asigurăm că nu e vorba de o glumă!

• **CONVOCARE.** Galeria interistă e convocată astăz 25.II, ora 16, la stadionul „Municipal".

«Era normal să pierdem meciul cu Bihorul!»

— Acum, cînd returul bate la ușă, spune-mi, Viorele, cum apreciezi bilanțul turului?

— A fost cel mai bun sezon al fotbalului sibian în divizia A, atît ca rezultate cît și mai ales, ca prestație a echipei. F.C. Inter a reușit jocuri excelente și la Sibiu, și în deplasare, fiind apreciată de majoritatea oamenilor de fotbal drept una dintre revelațiile turului. Ocuparea locului 6 la jumătatea întrecerii — care pe noi, antrenorii, ne nemulțumește total! —, apoi calificarea în finala „Cupei Balcanice" în dauna lui O.F.I. Creta, lidera de atunci a unui campionat în care Majearu, Lupu, sau Coraș nu prea sînt titulari și, în sfîrșit, calificarea în optimile „Cupei României" sînt, oricum, niște rezultate. Ca și acel 15—3 obținut, în tur, de F.C. Inter împotriva celor cinci echipe românești participante la cupele europene!

— Cite din succesele amintite sînt rodul priceperii antrenorilor, cîte aparțin jucătorilor și cîte altor factori?

— Toate succesele echipei au fost obținute de jucătorii trimiși în teren, antrenorii avînd meritul în a-i pregăti și în a-i conduce în teren. Nu cred c-au fost factori colaterali care au decis victoriile interiștilor, poate cu excepția publicului sibian (cald, atașat, capabil să-și poarte favoriții spre victorie), dar afirm că au existat factori colaterali care ne-au „ajutat" să pierdem unele jocuri.

— La ce te referi?

— În primul rînd la arbitrajele din deplasare după ce F.C. Inter a ajuns în vîrful piramidei și adversarii au început să-și ia „măsuri" corespunzătoare... Îți amintești, desigur, meciul de la Petroșani, unde Jean Grama a fost dus „în pumni" pînă în spatele porții pentru că a îndrăznit să-l elimine pe Varga, jocul s-a întrerupt vreo 8 minute, după care a început o adevărată corridă în teren căreia jucătorii noștri nu i-au putut face față. Cu un arbitru curajos și ferm nu pierdeam acolo!

— Doar la Petroșani te-a decepționat arbitrajul?

— Da de unde! Hai să ne amintim cine ne-a arbitrat la Sibiu (Crăciunescu, Macavei, Aurel Gheorghe, Gh. Constantin, Salomir, M. Niculescu, Radu Petrescu, din nou Crăciunescu și din nou Gh. Constantin) și cine în deplasare (G. Ionescu, M. Constantinescu, V. Curt, Axente, Grama, Porumboiu, Coț și C. Gheorghe). Parcă nu-i prea dreaptă balanța. Acasă, adică, am avut arbitri F.I.F.A. care sînt corecți și nu-și permit să facă compromisuri, iar în deplasare ne-au prins unii penibili precum Axente, Grama, Coț și alți arbitri din grupa a doua valorică.

Antrenorul VIOREL HIZO recunoaște

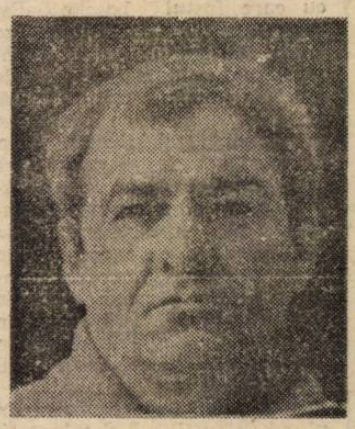

— Da, numai că, la Cluj, s-a cîștigat cu M. Constantinescu care nu e F.I.F.A.!

— Era normal să ne arbitreze foarte corect la Cluj după partida de anul trecut, de la Ploiești, cînd a fost obligat să ne anuleze un gol perfect valabil care, pentru F.C. Inter, putea însemna... Cupa U.E.F.A.

— Nu vreau să-ți faci autocritica neapărat, dar mi-e greu să accept că n-ai făcut și greșeli...

— Este posibil și este omenește să greșești. Cunoști cum se întîmplă: dacă echipa aleasă învinge, totul este perfect; dacă pierde... Oricum, nu eu pot să spun dacă am greșit sau nu.

— După părerea mea, schimbările operate în meciul cu Steaua de la București, n-au fost cele mai inspirate...

— La acel joc n-am avut pe banca de rezerve decît 4 jucători: Tolciu, Miuță și Demian, plus portarul R. Chiriac. Accidentarea lui Zotincă, apoi și a lui Stănescu m-a obligat să apelez la Miuță și la Tolciu. Este posibil să mai fi fost alte soluții, dar nu uita că în min. 78 scorul era 1—1.

— Care au fost meciurile de vîrf și jucătorii remarcați în turul campionatului?

— Notează: meciurile cu Dinamo, Poli, Farul, Corvinul, Craiova, Steaua, Petrolul... Iar dacă luăm de bun și clasamentul pe posturi publicat în „Gazeta Sporturilor" din 20.XII.1990, vedem că F.C. Inter este prezentă în top cu 7 jucători, Văsîi (al optulea) fiind omis în favoarea lui Catinca deși avea media cu 18 sutimi mai mare decît a ploieșteanului. Acest lucru este încurajator, dar este și unicat pentru Sibiu, jucătorii noștri dominînd turul prin prestanță, eleganță și multă fantezie în joc. Nici o altă echipă fruntașă nu se poate lăuda cu o asemenea reprezentare masivă ca a noastră: Blid, B. Bucur și D. Munteanu au fost primii pe posturile lor; Mihali, Zotincă și Stănescu pe locul III, iar Cotora pe locul 5. Să nu uităm că, tot în premieră, interiștii au fost chemați în bloc la echipele reprezentative. Această creștere valorică nu este întîmplătoare. Ea este rodul muncii, al eforturilor și al sacrificiilor pe care le-au făcut jucătorii.

(continuare în pag a III-a)

Discuție consemnată de Mircea BIȚU

Turneul în Germania al echipei F.C. Inter (tineret)

Cîștiguri certe pe plan fotbalistic

De doi ani de zile, profesorul Stephan Feller, originar din orașul St. Wendel (Germania), conduce orele de sport ale elevilor de la Liceul Brukenthal din Sibiu. Domniei sale i-a aparținut inițiativa de a invita în orașul său natal echipa de fotbal F.C. Inter (tineret) pentru un turneu de pregătiri și jocuri. De întocmirea întregului program s-a ocupat, cu atenția și rigoarea tipic germane, tatăl profesorului, domnul Jakob Feller, fost — timp de 15 ani — primarul orașului St. Wendel din landul Saarbrücken.

Din delegația sibiană au făcut parte; **Ioan Sirban**, conducătorul delegației; ing. **Ioan Modoianu**, director tehnic la „Independența", membru în consiliul de administrație al clubului; ing. **Teodor Rațiu** de la I.A.S. Șura Mică; **Mihail Wilk**, administratorul bazei sportive F.C. Inter; **Helmuth Leonbacher**, inspector școlar; ec. **Vasile Brumar** (cu toții invitați de gazdele germane care au suportat în întregime costul deplasării, al cazării, mesei etc., inclusiv costul... reparației autobuzului în valoare de 3 500 DM); antrenorul **Jan Gavrilă** și jucătorii: **Florin Cotora, Claudiu Gavrilă, Nicolae Comăniciu, Daniel Terchilă, Gelu Leicu jr., Victor Negrea, Iosif Tîlvan, Dan Popența, Marius Sobius, Marian Argintaru, Rareș Luca, Lucian Cișmăroiu, Răzvan Brumar, Corneliu Szeghedi, Cosmin Prodea, Marius Szeghedi, Cătălin Popa și Tudor Stanciu.**

Este momentul să mai precizăm că delegația sibiană s-a bucurat pe tot parcursul șederii în Germania (25.01—5.02.a.c.)

(continuare în pag. a III-a)

Mircea BIȚU

Zig-zag fotbalistic

■ Roger Milla, „fenomenul" din Camerun, a fost numit director tehnic al echipei Tonerre din Yaoundé, capitala țării. Numai că, Milla s-a lansat în tot felul de... afaceri: a înregistrat un disc, a lansat o linie vestimentară, pentru anul '91, purtându-i numele, răspunde la tot felul de invitații pentru jocuri demonstrative etc. A dat de bani... ■ Jan Ceulemans (33 ani), căpitanul reprezentativei Belgiei și al echipei F.C. Bruges, campioana țării, a fost distins cu „Trofeul pntru merite sportive" cea mai înaltă distincție atribuită sportivilor belgieni. Creat în anul 1928, trofeul a fost primit și de fostul portar, internațional Michel Preud'homme. E bine cînd cei din jur îți apreciază munca... ■ În cursul partidei Boca Juniors — San Lorenzo, din prima divizie argentiniană, suporterii echipei oaspete au provocat scandal. Bilanț: un mort și mai mulți răniți. Meciul a fost întrerupt de arbitru. Este a zecea persoană omorîtă pe un teren de fotbal din Argentina în ultimii 6 ani. Puteau fi și mai multe... ■ Mijlocașul reprezentativei engleze și al echipei Tottenham, Paul Gascoigne, a fost desemnat de către telespectatori sportivul nr. 1 al anului 1990. Este al doilea fotbalist care a primit acest titlu, primul fiind Bobby Moore, în 1966, după ce reprezentativa engleză a cîștigat titlul mondial. În urmă cu doi ani nici nu auzisem de acest Gascoigne... ■ La 30 de ani, atacantul englez Garry Lineker — care a jucat la Leicester, Everton, Barcelona, iar acum este legitimat la Tottenham — a primit din partea F.I.F.A. „Premiul Fair Play" în valoare de 240 000 franci. În întreaga lui carieră, Lineker n-a primit nici un avertisment și n-a fost nici o dată eliminat de pe teren. Își merită banii! ■ Argentinianul Jorge Burruchega a silicitat să fie naturalizat francez. S-a îndrăgostit atît de Europa încît nu mai vrea să se întoarcă acasă. ■ Conform unui clasament întocmit de revista germană „Bild", cel mai bun club din Europa ar fi Real Madrid, pe locurile următoare situîndu-se, în ordine: Bayern, Juventus, Benfica, Barcelona și Anderlecht. Așa o fi! ■ Conducătorii acestei din urmă echipe au adus din Ghana un fotbalist, în vîrstă de 16 ani, pe nume Nii Lamptey, pe care l-au convins să semneze un contract pe 5 ani. Se zice că-i o nouă „perlă neagră". Să vedem. ■ Giuseppe Lorenzo, mijlocaș la Bologna, a fost eliminat de pe teren la 10 secunde după ce a fost introdus în joc. Dar... recordul îl deține Ammoniaci, fundaș la Lazio, care în 1979 încă nu parcursese doi metri pe teren cînd a fost retrimis în vestiar. Uite așa ajungi celebru! ■ Silvio Berlusconi, miliardarul președinte al lui A.C. Milan, s-a... căsătorit, deși nu mai este chiar verde. N-avea destule belele cu fotbalul, și-a mai luat una...

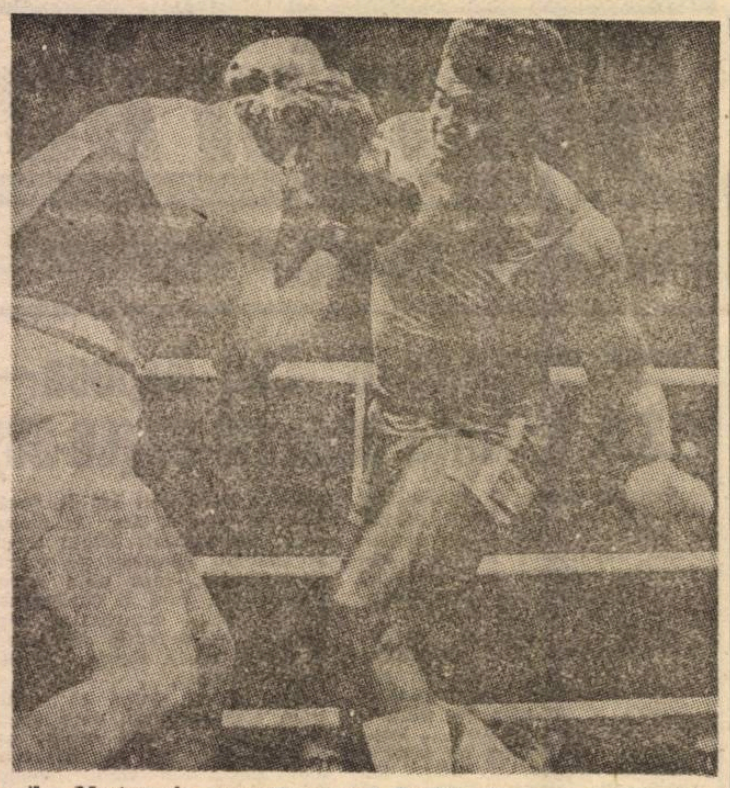

„Mașina de pumni" numită Teofilo Stevenson a încetat să le mai facă zile negre și... nopți albe adversarilor. Cubanezul, fost campion olimpic și mondial la categoria grea (amatori), a abandonat activitatea sportivă de performanță, dar cei care au făcut cunoștință cu pumnul lui și cu... podeaua ringului îl vor ține minte toată viața.

„Cupa României" la fotbal

Conform programului, miercuri, 27 februarie a.c. se vor disputa partidele din „optimile" Cupei României la fotbal:

Rm. Vîlcea: F.C. Inter — Sp. Studențesc
Lugoj: F.C. Farul — Automecanica Reșița
Cluj: Unirea A. Iulia — Cavalerii fluierului Bistrița
Sibiu: F.C. Argeș — **U Cluj**
Gheorgheni: Mureșul Toplița — **F.C. Bacău**
Brăila: Steaua — Petrolul Ploiești
Tr. Severin: Poli Timișoara — **Dinamo**
Călung Muscel: Rapid — **Universitatea Craiova**

Fără a face din aceasta literă de lege, credem că echipele subliniate vor accede în „sferturi". Dacă ne vom înșela, păcatul nostru să fie!

Noutăți de la Gaz metan Mediaș

Fotbaliștii medieșeni nu așteaptă returul cu brațele încrucișate. Ei și-au început pregătirile încă la jumătatea lunii ianuarie, antrenorii **Filip Staudt** și **Constantin Olteanu** — cu competența știută — dorind să-și aducă echipa în partea superioară a clasamentului diviziei B. În această perioadă lotul gazist a suferit cîteva modificări. Astfel, **Năstase** a fost înapoiat clubului Inter Sibiu, iar **Bodi** a renunțat la activitatea competițională; au venit: **Dorel Popa** — fundaș și **Adrian Birză** — atacant (de la I.P.A. Sibiu), **Sandor Lovas** — atacant (I.M. A.S.A. Sf. Gheorghe), **Adrian Someșan** — fundaș (Electromureș T. Mureș) și **Levente Serfőző** — atacant (F.C. Inter — tineret), toți acestia avînd rezolvat transferul. Este încă neclară situația lui Florin Nichifor — atacant (Carpați Agnita), pe care Gaz Metan îl rîvnește, dar căruia Carpați Agnita nu vrea să-i aprobe transferul (pînă la urmă poate se vor înțelege cumva). Indisponibil o perioadă mai lungă de timp va fi Florin Handrea căruia — datorită unei hepatite — i-a fost interzis efortul.

După obișnuitul (și necesarul) stagiu de pregătire centralizată, efectuat la Sovata în perioada 24.I.—.I.II, au urmat partidele de verificare: 2—2 și 1—2 cu A.S.A. Tg. Mureș, 4—0 și 0—0 cu Ind. Sîrmei Cîmpia Turzii. În perioada care a rămas pînă la reluarea campionatului, echipa medieșeană va mai susține cîteva întîlniri, între care sînt deja perfectate cele cu Metalurgistul Cugir (în 27.II la Cugir, în 2.III, la Mediaș).

Nu ne rămîne decît să le dorim și medieșenilor cît mai multe victorii!

La Carpați Agnita – pregătiri intense

Scurta, dar meritata vacanță a agnițenilor, după un sezon foarte greu (campionat-cupă), s-a încheiat. Conștienți că îi așteaptă un retur greu (—2 la „adevăr" care, orice s-ar spune, e o povară) fotbaliștii agnițeni și-au reluat pregătirile încă din data de 18 ianuarie a.c.

Au fost mai întîi 20 zile de readaptare la efort, în localitate, a urmat apoi un stagiu de pregătire centralizată la Bazna unde, de fiecare dată, prin grija conducerii stațiunii, le-au fost oferite condiții foarte bune de pregătire și recuperare. Pentru a treia etapă, sînt în curs de perfectare mai multe meciuri de verificare, cu echipe din eșaloane diferite în vederea cristalizării „unsprezecelui" de bază, omogenizării și însușirii ideii de joc.

Antrenorul Constantin Barbu are la dispoziție următorul lot de jucători: Novac, Ganea, Pavel, Irimie, Moraru, Țînț, Olteanu, D. Părău, Popa, Moldovan, Tîrziu, Ionescu, Oliu, Sîia, Nemeți, Crăciun și M. Părău (promovat din pepinieră proprie).

Este incertă prezența lui Nichifor care în prezent cochetează cu divizionara B Gaz Metan Mediaș, dar cu șanse minime de a primi drept de joc.

În tabăra agnițeană există o bună atmosferă de lucru, întreținută și de grija factorilor locali, care au știut și de această dată soluții comune, inclusiv de sponsorizare — în cadrul legal — a fotbalului agnițean.

Ștefan COPILAU

Vești bune pentru C.S.U. Balanța

În cursul săptămînii trecute am purtat o convorbire telefonică cu domnul Mihai Albu din Wolfenbüttel (Germania), președintele de onoare al C.S.U. Balanța Sibiu. Discuția telefonică ne-a reconfirmat dăruirea și tenacitatea cu care fostul baschetbalist român, sibian de origine, se ocupă de sprijinirea și sponsorizarea echipei noastre de baschet. Astfel, am aflat că, se află în fază de finalizare în urma străduințelor sale, un contract de sponsorizare prin echipament cu firma „Adidas". Se pare că există toate șansele ca o primă parte din obiectele care fac parte din derularea acestui contract să fie aduse echipei de către domnul Mihai Albu, în cursul sosirii sale la Sibiu, în cea de a doua parte a lunii martie a.c.

Iată, deci, un argument în plus pentru tinerii și talentații elevi ai antrenorilor Mircea Vulc și Dorin Bleahu de a lupta exemplar pentru a se menține, și în acest an, pe un loc fruntaș în ierarhia baschetului românesc.

Octavian RUSU

„Îngerul păzitor" al unui mare campion (II)

— interviu cu Maşa Kasparova —

— Deci nu vă tentează Occidentul?

— Nu în mod deosebit. Ca orice femeie, îmi place să fiu bine îmbrăcată, dar nu fac acasă depozit de haine. Cînd călătoresc cheltuiesc cu plăcere pe cadouri pentru părinți și prieteni. Bunica mea are 72 de ani și nu se plînge de nimic, nu-mi cere nimic, dar noi îi aducem medicamente și alimente, iar Garri îi dă mulți bani pentru societățile de caritate.

— Soțul dv. a devenit o figură marcantă a unui nou partid de opoziție. Dumneavoastră jucați vreun rol politic?

— Mie îmi place să citesc și să visez. Lui Garri îi place acțiunea și precizia. Alături de el am început și eu să mă interesez de realitatea imediată. Pentru soțul meu politica este a doua pasiune după șah. Un mare număr de deputați din Sovietul Suprem cu vederi democratice lucrează cu Garri. Cred că acești oameni care doresc cu adevărat schimbarea societății noastre sînt viitorul țării. Garri a reunit mulți tineri în jurul lui și lucrează foarte mult în folosul lor fără însă a avea vreo funcție oficială. El refuză rolul de responsabil politic pentru că nu vrea să-și piardă independența. Aș zice că în acest moment militează de amorul artei. Garri este directorul gazetei „Rusia democratică", o publicație lunară a partidului, în care fiecare poate scrie ceea ce dorește și poate critica în mod deschis regimul.

— În urmă cu trei ani era de partea lui Gorbaciov iar acum îl critică. De ce?

— Pentru că Gorbaciov nu mai este liderul de acum trei ani. A fost depășit de evenimente și Occidentul a înțeles aceasta. Garri și cu mine îl stimăm mult pe Gorbaciov dar, țară a fi o politiciană, am înțeles că, în interiorul țării, el și cei care-l înconjoară au început să frîneze procesul democratic. Ca toți oamenii puterii, el vrea să apere puterea.

— Garri este evreu și armean, dar la New York a jucat sub vechiul drapel al țarismului, care este acela al propriei sale mișcări politice. De ce?

— Este adevărat, numai că acest drapel nu este al țarului. Este steagul Rusiei dinainte de revoluția din octombrie. Acest steag a fost menținut cîțiva ani chiar și după ce Lenin a luat puterea. Garri îl consideră ca stindard al profesiunii. Și Boris Eltîn fluturâ acest drapel și manifestațiile de pe străzile Moscovei se desfășoară sub același drapel. La New York, Garri a jucat primele trei partide sub acest drapel, dar șeful delegației lui Karpov a cerut ca acesta să fie retras pentru că nu era un stindard oficial. Karpov n-a avut curajul de a înțelege că acesta va fi drapelul viitorului.

— Ce sentimente nutriți pentru Raisa Gorbaciova?

— Se îmbracă bine și are o ținută distinsă, dar mulți sovietici o detestă pentru că ei consideră că schimbă prea multe toalete și este prea elegantă. Personal îmi place mult. A făcut destule lucruri bune pentru Rusia. Se ocupă de spitalele de copii handicapați și dă mulți bani pentru opere de caritate, chiar dacă nu știu întotdeauna de unde are aceste fonduri. Sînt probabil banii ei, dar nu mă interesează. Raisa este un tip nou de „primă doamnă" a Rusiei, este o femeie de valoare, dar, aș zice că la această oră și ea este depășită de evoluția evenimentelor.

— Se remarcă în U.R.S.S. o renaștere spirituală. Vă rugați atunci cînd soțul dumneavoastră are de susținut un meci dificil?

— Da, mă rog. Nu sînt botezată dar doresc să mă convertesc pentru că mă simt atrasă de religie pe care am descoperit-o citind Biblia și alte cărți. Trebuie să găsim un nivel modern de-a înțelege divinitatea nu așa cum se practica credința în secolul al XIX-lea. Cred puternic în bine și consider că există mijloace de a descoperi o formă mai simplă și, poate, mai subtilă de exprimare spirituală. La Moscova merg la biserica ortodoxă pentru a mă ruga pentru Garri. La Lyon m-am dus la biserica catolică. Dar în Rusia nu sînt singura care gîndesc așa. Toți tinerii din generația mea cred într-o înnoire spirituală și merg în acest sens. Înainte nu credeau în Dumnezeu. Astăzi am impresia că toate inimile se întorc din ce în ce mai mult spre credință. Este, poate, cea mai mare revoluție care a avut loc în Uniunea Sovietică.

În românește de

N. I. DOBRA

17 judoka juniori în finală

La Arad s-a desfășurat etapa de zonă a Campionatului național de judo rezervat juniorilor I și II. Dintre sportivii calificați la etapa județeană, prezenți la Arad, 17 au reușit să se califice pentru finalele pe țară ce se vor desfășura în zilele de 1—3 martie, la Pitești, 9 dintre aceștia, adică: Gheorghe Colibei, Dorin Vitan, Darius Todor, Nicolae Duțu, Mihai Verdeș și Fernando Tomescu (juniori I), Loredan Tomescu, Aurelian Cîmpeanu și Ovidiu Bucurenciu (juniori II), toți de la C.S.Ș. „Șoimii" Sibiu, antrenați de Ion Buzic; Ionică Hașiu (junior I), Adrian Florea și Iulian Ganea (juniori II) antrenor Octavian Crețu de la Independența Sibiu; Ilarion Mărgărit, Virgil Florea (juniori I) de la Carpați Mîrșa (antrenor Patriciu Petridean); Cristian Corfaru și Sorin Halmaciu (juniori II), de la Automecanica Mediaș (antrenor Vasile Sereșan).

Ilie IONESCU

Mult succes rugbiștilor sibieni!

În 9 martie se va da startul în cea de-a doua fază a campionatului național de rugby, fază destinată stabilirii ierarhiei finale a ediției 1990—1991. În turneul pentru locurile I—IV s-a calificat după cum bine cunosc iubitorii acestei discipline și echipa Clubului Sportiv Muncitoresc Sibiu. Sibienii se află astfel, după 22 de ani de prezență neîntreruptă pe prima scenă a rugby-ului românesc, în fața unei performanțe fără precedent, cea de a fi la încheierea disputelor cîștigătorii uneia din medaliile puse în joc, iar dorința lor, chiar dacă nu i-au dat glas, este ca această medalie să fie cît mai strălucitoare. Firească deci o convorbire cu profesorul Emil Sârbu, pentru a afla vești proaspete despre pregătirile echipei.

— În primul rînd, felicitări pentru calificarea în „care"-ul așilor.

— Mulțumesc, iar dacă unii consideră surpriză prezența noastră în această grupă, le-aș spune, lăsînd modestia la o parte, că fără semiesecul din meciul cu Timișoara, noi am fi cîștigat seria. Campania de calificare a fost bine pregătită, implicarea factorilor responsabili — promptă și eficace, rezultatul firesc. Datoria noastră este însă să privim înainte.

— Cum pregătiți participarea în lupta pentru medalii?

— Lotul s-a reunit în 3 ianuarie, pentru participarea în perioada 4—14 ianuarie la un cantonament de recuperare în stațiunea Herculane, cu program de tratament și antrenamente de acomodare. După o scurtă perioadă de pregătire la Sibiu, în 28.01 am urcat la Păltiniș, unde timp de două săptămîni am efectuat cantonamentul de bază al anului calendaristic destinat așanumitei reîncărcări a bateriilor. Accentul s-a pus pe pregătirea fizică generală și specifică. Condițiile de care am beneficiat au fost foarte bune, rezultatul de asemenea, dacă ținem cont de concluziile controlului medical efectuat de cabinetul de medicină sportivă.

— Care a fost programul în continuare?

— Reveniți acasă ne-am confruntat și noi cu criza care afectează de cîteva luni bune Sibiul, cea a apei. Este foarte neplăcut să faci pregătire fără a beneficia după antrenament de duș. În Păltiniș primeam apă, cu porția, iar pentru acest serviciu a trebuit să achităm o taxă suplimentară. În Sibiu am găsit înțelegere și sprijin la Asociația sportivă Voința care ne-a oferit, pe lîngă apă caldă și vestiar și teren de pregătire.

— Pînă la primul fluier al întîlnirii cu Dinamo, cea care deschide seria meciurilor dificile care vă așteaptă, mai sînt cîteva zile. Ați reușit să susțineți jocuri de pregătire?

— Alt capitol cu probleme. Am reușit pînă la această oră să disputăm două jocuri cu Bîrladul, deplasîndu-ne la Predeal, unde bîrlădenii se aflau în cantonament. Deși adversarii nu ne-au pus probleme deosebite, poate și pentru faptul că se aflau în plină perioadă de acumulări, consider că meciurile au fost utile. În cursul aceleiași deplasări trebuia să întîlnim și Farul aflată în cantonament la Poiana Brașov. În ultimul moment am fost refuzați, motivul invocat fiind efectivul incomplet, o parte din jucătorii Farului aflîndu-se la acea oră în pregătire cu lotul național. Datorită cheltuielilor foarte mari pe care le necesită sînt tot mai greu de perfectat meciuri de pregătire.

— Aveți nume noi sau absențe în lot?

— Lotul echipei nu a suferit modificări. Contăm, în continuare pe: Ungureanu, Schneider, Suciu, Florea, Voicu, Pădureanu, Dumitru, Banciu, Cocîrcă, Leordean, Seceleanu, Zeicu, Zuzu, Dobre, Fugigi, Roșu, Galamâz, Amarie, Becheș, Negru, Mitocaru, Bondoc, Jabin, Anton, Șerban.

— Care este situația lui Roșu?

— Carnetul lui Roșu se află la federație, for care nu a anunțat oficial printr-o adresă dacă jucătorul în cauză este suspendat sau nu. Cert este că nouă ne lipsește documentul de identitate sportivă, care să ne dea dreptul de a-l introduce în teren. Motivele care au generat această situație au fost prezentate pe larg în interviul acordat de Ștefan Roșu în Tribuna Sporturilor. Rezolvarea problemei depinde în exclusivitate de el.

— Cîteva cuvinte despre adversarii din grupă.

— Echipele mi se par de valori sensibil apropiate, deci anticipez dispute echilibrate și, bineînțeles, aprige.

— Ce șanse vă acordați?

— Am un obicei prost: dau pronosticuri pesimiste, deși de cele mai multe ori simt altfel.

— O ultimă întrebare: cum sînt programate etapele?

— În 9 martie — cu Dinamo, în deplasare; în 16 martie — cu Timișoara acasă; în 23 martie — la Baia Mare, vor urma partidele retur, în aceeași ordine, după care se va sti ordinea primelor patru clasate.

— Noi vă dorim mult succes!

G. RADU

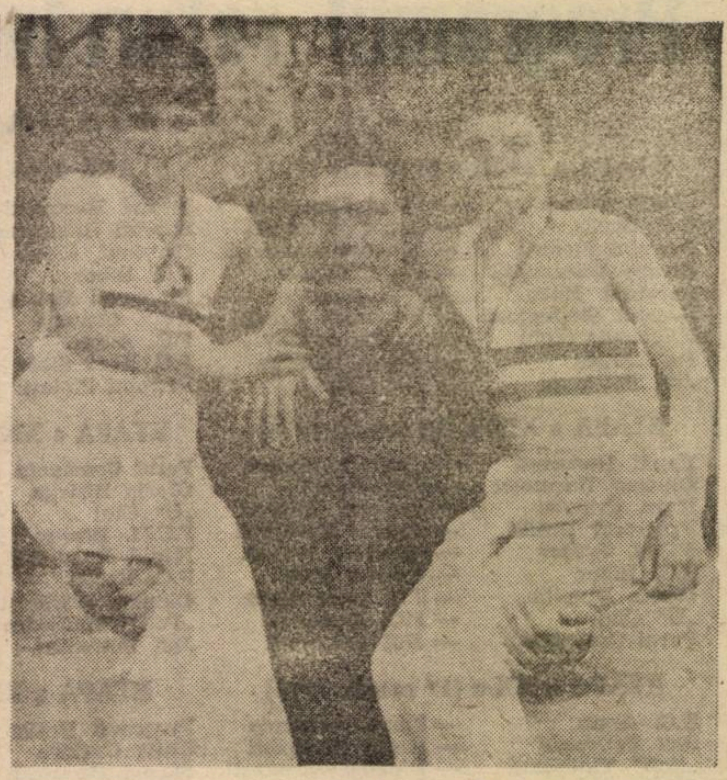

Fotoreporterul nostru Vasile Cîrdei ne-a pus la dispoziție această „fotografie document" din 1985. Cu foarte mare greutate i-am putut depista pe cei doi campioni naționali de judo la cat. copii, numele lor este Ovidiu Bucurenciu (stînga imaginii) și Gheorghe Colibei (dreapta), susținuți de brațele celui care i-a depistat în anii 1984 — Bucurenciu și 1983 — Colibei. Din discuția cu maestrul sportului Ion Buzic, multiplu campion național al categoriei semigrea de judo am reținut următoarele:

În calitatea sa de antrenor al grupei de performanță a catedrei de judo a C.S.Ș. „Șoimii" Sibiu, I. Buzic a reușit pe parcursul a numai 11 ani să depisteze și să formeze numeroși campioni, atît la copii cît și la juniori. Dintre aceștia Gheorghe Colibei a cucerit 6 medalii de aur, una de argint și una de bronz în cadrul campionatelor naționale la care a participat. Ovidiu Bucurenciu, elev în clasa a X-a a Lic. „Octavian Goga" Sibiu a cucerit deja 3 titluri de campion național de juniori, clasîndu-se o singură dată pe poziția a 3-a a podiumului de premiere. Dar în munca sa antrenorul Buzic are la activ și alți medaliați la diferite campionate de juniori și copii: Nicolae Duțu, Răzvan Dumitru, Constantin Duțu, Cornel Szeghedi, Virgil Bibu, Aurelian Cîmpeanu și Alin Diaconu.

Ilie IONESCU
Foto: Vasile CÎRDEI

Cîștiguri certe pe plan fotbalistic

(urmare din pag. I)

de atenția permanentă, sinceră și îndatoritoare, a primăriei, a presei — ziarele „Saarbrücken Zeitung", „St. Wendeler Stadtanzeiger", „St. Wendeler Stadtrundschau" au publicat ample reportaje despre vizita sportivilor români, despre meciurile susținute etc. —, însuși domnul dr. h. c. Hermann Neuberger, președintele federației germane de fotbal, expediind o scrisoare de salut oaspeților sibieni. De asemenea, este oportun să amintim că atît primăria din St. Wendel, cît și clubul cu același nume din oraș, s-au arătat interesate în permanentizarea schimburilor pe linie sportivă cu echipa F.C. Inter.

Pentru că știm că vă interesează, iată cîteva amănunte despre meciurile disputate de formația noastră. În 26.1, tinerii fotbaliști interiști au întîlnit echipa F.C. Blau Weiss din St. Wendel, pe care au întrecut-o cu 3—0 (0—0) prin golurile marcate de Cătălin Popa, Terchilă și Cîșmăroiu. A doua zi, lotul sibian — împărțit în două echipe — a primit replica celor două formații ale clubului F.C. St. Wendel. În primul joc, elevii lui Jan Gavrilă au cîștigat cu 3—0 (0—0) prin golurile înscrise de Argintaru, R. Luca și C. Szeghedi, iar în al doilea au învins cu 2—1 (0—0), autorii golurilor fiind M. Szeghedi și Cîșmăroiu.

În 2 februarie a fost programat meciul F.C. Inter — VfB Theley (repriza secundă desfășurîndu-se în nocturnă). Gazdele au condus la pauză cu 1—0, dar în actul doi interiștii reduc simțitor procentul ratărilor și întorc rezultatul în favoarea lor, prin golurile marcate de Comăniciu (din penalti), Argintaru și Cîșmăroiu. În sfîrșit, în 3.02. s-a disputat meciul-test cu cel mai redutabil adversar — S.V. Bliesen. A fost un joc rapid, cu multe faze de poartă, extrem de solicitant. Au cîștigat ai noștri cu 3—2 (1—0) prin golurile înscrise de R. Luca, Brumar și Cîșmăroiu.

Am solicitat, în încheiere, părerea (autorizată) a antrenorului **Jan Gavrilă**: „Turneul a fost, în ansamblul lui, unul deosebit de util, atît în plan sportiv, cît și educativ, băieții mei avînd posibilitatea să cunoască, pe viu, standardul de viață al unei țări civilizate și superdezvoltate. Gazdele ne-au copleșit pur și simplu cu amabilitatea și grija lor, indiferent că a fost vorba de condițiile propriu-zise de pregătire și recuperare, sau de celelalte puncte din programul extrasportiv. E suficient, de pildă, să vă spun că întreaga delegație a vizitat Parlamentul landului Saarbrücken, primăria orașului St. Wendel, studioul de televiziune al landului, numeroase obiective turistice. M-am bucurat să găsesc, în ziarele locale, aprecieri elogioase la adresa echipei noastre care, stimulată și de amabilitatea gazdelor, s-a autodepășit, reușind să joace modern, sportiv și eficace. Cele mai bune evoluții le-au avut Cîșmăroiu, golgeterul turneului, Comăniciu, Sobius, Negrea, R. Luca, dar cel puțin pentru dăruire mă simt obligat să relev eforturile tuturor băieților. Nu voi face greșeala să supralicitez cele 5 victorii obținute, e adevărat, în fața unor echipe de amatori, dar să nu uităm că este vorba de fotbalul amator al campioanei mondiale „en titre".

„Era normal să pierdem cu Bihorul!"

(urmare din pag. I)

— Da, ai dreptate, sînt realizări, dar de ce s-au pierdut trei puncte acasă cu adversari de mîna a doua?

— Meciul cu Sportul Studențesc a venit la 3 zile după calificarea cu O.F.I. și, poate, a intervenit o relaxare sau o încredere prea mare în propriile forțe, care ne-a făcut să ratăm și un penalti pe lîngă alte numeroase ocazii. Partida cu Bihorul am pierdut-o din două cauze: 1) lipsa unui lot corespunzător diviziei A (numeric și valoric); Blid a avut două cartonașe; Jurcă și Burchel, ambii accidentați, nici n-au putut să se dezbrace; apoi Laurențiu și Bucur, nici ei refăcuți, au trebuit înlocuiți pînă în repriza secundă. A mai fost și monumentala gafă a lui Predatu (la 2—1 pentru noi), cînd a lovit un adversar și a fost eliminat, privîndu-și echipa de șansa omului în plus. 2) Înaintea acestui joc cu Bihorul, în timp ce ne aflam în cantonament, au sosit reprezentanți ai Stelei pentru a discuta transferul lui D. Munteanu. Această vizită total inoportună, de neconceput, a creat în sînul echipei noastre o stare de spirit complet necorespunzătoare. E suficient, cred, să spun că, după „întîlnirea" cu oamenii Stelei, Dorinel Munteanu, motorul formației noastre, a fost de nerecunoscut în jocul cu Bihorul, fiind notat cu 4 în „Gazeta Sporturilor". Era normal în aceste condiții să pierdem meciul cu Bihorul!

— De ce era normal?

— Am să-ți spun imediat. Noroc că s-a întîmplat în ultima etapă a turului, căci nu știu cum am fi redresat corabia. Aș vrea să mă întorc puțin la perioada de transferări din vara trecută, cînd clubul sibian a reușit „excelenta" performanță de a nu transfera nici un jucător. Ba nu, l-a transferat pe... Jijie. Să fim, așadar, foarte clari. Noi, antrenorii, n-am renunțat decît la Popicu. Iulian Moldovan se întorcea automat la Cluj. Cu trei zile înainte de începerea turului s-a întors B. Bucur, iar din 16 sept. a revenit și Burchel. Rămîneau în discuție V. Marcel, Majearu, Dobrotă și Szeneș, jucători pe care conducerea clubului i-a vîndut cu toată opoziția noastră și fără să rezolve, în schimb, transferurile jucătorilor Ritli, Cr. Alexandru, Maier, Azoiții. Am rămas descoperiți la portari (Blid apărase de tloar 9 ori în „A", fiind mai mult rezervă), în lot figurînd debutanții R. Chiriac, Demian, Chioar, Zotincă și Miuță (ultimii doi cu 36, respectiv 40 minute jucate în primul eșalon).

În plus, renunțarea negîndită la cei 4 jucători a creat și un precedent, acum resimțind și mai mult lipsa lui Munteanu și Mihali. Haide să facem o socoteală: F.C. Inter a pierdut într-o jumătate de an 9 jucători. Nu-i oare prea mult?

— Ba este. Pînă una-alta, însă, cine-i înlocuiește pe Bucur, Mihali și Munteanu?

— Pentru postul lui Bucur avem soluția cu Cotora sau cu Cioroianu, dacă-i vom reuși transferul de la Iași. În ce-i privește pe ceilalți doi, ei sînt jucătorii lui F.C. Inter și voi face tot ce ține de mine să-i aduc înapoi.

— Ce reproșuri faci conducerii clubului care — totuși — și-a onorat obligațiile față de jucători și antrenori, a perfectat atîtea turnee peste hotare, la care alții jinduiesc în zadar, s-a preocupat de îmbunătățirea bazei materiale și a echipamentului etc.

— Conducerea n-a folosit perioada de transferări din vara trecută, lăsînd să ne plece prea mulți jucători. N-a reușit să fie prezentă, cum avea obligația, la o tragere la sorți a arbitrilor la F.R.F., exact într-un moment în care echipa venea după 5 victorii consecutive. Rezolvarea tuturor problemelor financiare ale echipei nu înseamnă totul pentru o conducere de club. Ea trebuie să fie întotdeauna alături de echipă, să se implice în viața ei, să creeze acea ambianță care să stimuleze obținerea performanței.

— Și, o ultimă întrebare, Viorele: cum ai pregătit echipa, ce aștepți de la retur?

— Împreună cu Ghiță Țurlea am pregătit-o cît s-a putut de bine. Necazul este că pentru meciul cu Sportul Studențesc, din „Cupa României" nu avem decît... 13 jucători. Mai sînt în discuție încă 4, dar la ora cînd stăm de vorbă nu sînt legitimați. Oricum, ne așteaptă un retur dificil. Tocmai de aceea trebuie să strîngem rîndurile cu toții. Să-i aducem înapoi pe Munteanu și Mihali, să facem să dispară suspiciunea, să pregătim echipa pentru un start fructuos. Știu, toată lumea vrea rezultate, dar eu la F.C. Inter, sînt pe cale să reconstruiesc a treia oară echipa în ultimii... 3 ani! Dacă ai jucători de valoare treaba-i simplă. Dar — vorba proverbului — dacă nu-i dai ovăz...

— Bătînd șaua, Viorele, sînt sigur că a priceput și... consiliul de administrație al clubului. Eu îți mulțumesc pentru răbdare și urez echipei baftă în retur!

Programul returului diviziei A de fotbal

EDIȚIA 1990—1991

ETAPA a XVIII-a (3 martie 1991)

„Poli" Timișoara	— Farul Constanța
F.C. Bacău	— Rapid București
Petrolul Ploiești	— Dinamo București
Steaua București	— Univ. Craiova
Corvinul Hned.	— F.C. Bihor
Sportul Studențesc	— Progresul Brăila
F.C. Inter Sibiu	— F.C.M. Brașov
F.C. Argeș	— Gloria Bistrița
Jiul Petroșani	— „U" Cluj

ETAPA a XIX-a (10 martie 1991)

Rapid București	— „Poli" Timișoara
Dinamo București	— F.C. Bacău
Univ. Craiova	— Petrolul Ploiești
Progresul Brăila	— Steaua București
F.C.M. Brașov	— Corvinul Hned.
F.C. Bihor	— Sportul Stud.
Gloria Bistrița	— F.C. Inter Sibiu
„U" Cluj	— F.C. Argeș
Farul Constanța	— Jiul Petroșani

ETAPA a XX-a (17 martie 1991)

F.C. Argeș	— Farul Constanța
Jiul Petroșani	— Rapid București
„Poli" Timișoara	— Dinamo București
Steaua București	— F.C. Bihor
Univ. Craiova	— Progresul Brăila
Sportul Studențesc	— F.C.M. Brașov
Corvinul Hned.	— Gloria Bistrița
F.C. Inter Sibiu	— „U" Cluj
Petrolul Ploiești	— F.C. Bacău

ETAPA a XXI-a (21 martie 1991)

F.C. Bihor	— Univ. Craiova
F.C. Bacău	— „Poli" Timișoara
Progresul Brăila	— Petrolul Ploiești
F.C.M. Brașov	— Steaua București
„U" Cluj	— Corvinul Hned.
Gloria Bistrița	— Sportul Stud.
Farul Constanța	— F.C. Inter Sibiu
Rapid București	— F.C. Argeș
Dinamo București	— Jiul Petroșani

ETAPA a XXII-a (7 aprilie 1991)

Corvinul Hned.	— Farul Constanța
F.C. Inter Sibiu	— Rapid București
F.C. Argeș	— Dinamo București
Progresul Brăila	— F.C. Bihor
Univ. Craiova	— F.C.M. Brașov
Steaua București	— Gloria Bistrița
Sportul Studențesc	— „U" Cluj
Petrolul Ploiești	— „Poli" Timișoara
Jiul Petroșani	— F.C. Bacău

ETAPA a XXIII-a (10 aprilie 1991)

Gloria Bistrița	— Univ. Craiova
F.C.M. Brașov	— Progresul Brăila
F.C. Bihor	— Petrolul Ploiești
„U" Cluj	— Steaua București
Rapid București	— Corvinul Hned.
Farul Constanța	— Sportul Stud.
Dinamo București	— F.C. Inter Sibiu
F.C. Bacău	— F.C. Argeș
„Poli" Timișoara	— Jiul Petroșani

ETAPA a XXIV-a (21 aprilie 1991)

Steaua București	— Farul Constanța
Sportul Studențesc	— Rapid București
Corvinul Hned.	— Dinamo București
F.C. Bihor	— F.C.M. Brașov
Progresul Brăila	— Gloria Bistrița
Univ. Craiova	— „U" Cluj
F.C. Argeș	— „Poli" Timișoara
F.C. Inter Sibiu	— F.C. Bacău
Petrolul Ploiești	— Jiul Petroșani

ETAPA a XXV-a (28 aprilie 1991)

Farul Constanța	— Univ. Craiova
Gloria Bistrița	— F.C. Bihor
„U" Cluj	— Progresul Brăila
F.C.M. Brașov	— Petrolul Ploiești
Rapid București	— Steaua București
F.C. Bacău	— Corvinul Hned.
Dinamo București	— Sportul Stud.
„Poli" Timișoara	— F.C. Inter Sibiu
Jiul Petroșani	— F.C. Argeș

ETAPA a XXVI-a (5 mai 1991)

Progresul Brăila	— Farul Constanța
Univ. Craiova	— Rapid București
Steaua București	— Dinamo București
F.C.M. Brașov	— Gloria Bistrița
F.C. Bihor	— „U" Cluj
Corvinul Hned.	— „Poli" Timișoara
Sportul Studențesc	— F.C. Bacău
Petrolul Ploiești	— F.C. Argeș
F.C. Inter Sibiu	— Jiul Petroșani

ETAPA a XXVII-a (12 mai 1991)

Dinamo București	— Univ. Craiova
Farul Constanța	— F.C. Bihor
Rapid București	— Progresul Brăila
„U" Cluj	— F.C.M. Brașov
Gloria Bistrița	— Petrolul Ploiești
F.C. Bacău	— Steaua București
Jiul Petroșani	— Corvinul Hned.
„Poli" Timișoara	— Sportul Stud.
F.C. Argeș	— F.C. Inter Sibiu

ETAPA a XXVIII-a (19 mai 1991)

F.C.M. Brașov	— Farul Constanța
F.C. Bihor	— Rapid București
Progresul Brăila	— Dinamo București
Gloria Bistrița	— „U" Cluj
Steaua București	— „Poli" Timișoara
Univ. Craiova	— F.C. Bacău
Petrolul Ploiești	— F.C. Inter Sibiu
Corvinul Hned.	— F.C. Argeș
Sportul Studențesc	— Jiul Petroșani

ETAPA a XXIX-a (26 mai 1991)

„Poli" Timișoara	— Univ. Craiova
Dinamo București	— F.C. Bihor
F.C. Bacău	— Progresul Brăila
Rapid București	— F.C.M. Brașov
Farul Constanța	— Gloria Bistrița
„U" Cluj	— Petrolul Ploiești
Jiul Petroșani	— Steaua București
F.C. Inter Sibiu	— Corvinul Hned.
F.C. Argeș	— Sportul Stud.

ETAPA a XXX-a (2 iunie 1991)

„U" Cluj	— Farul Constanța
Gloria Bistrița	— Rapid București
F.C.M. Brașov	— Dinamo București
Progresul Brăila	— „Poli" Timișoara
F.C. Bihor	— F.C. Bacău
Petrolul Ploiești	— Corvinul Hned.
Sportul Studențesc	— F.C. Inter Sibiu
Steaua București	— F.C. Argeș
Univ. Craiova	— Jiul Petroșani

ETAPA a XXXI-a (9 iunie 1991)

Petrolul Ploiești	— Farul Constanța
F.C. Argeș	— Univ. Craiova
„Poli" Timișoara	— F.C. Bihor
Jiul Petroșani	— Progresul Brăila
F.C. Bacău	— F.C.M. Brașov
Dinamo București	— Gloria Bistrița
Rapid București	— „U" Cluj
F.C. Inter Sibiu	— Steaua București
Corvinul Hned.	— Sportul Stud.

ETAPA a XXXII-a (12 iunie 1991)

Farul Constanța	— Rapid București
„U" Cluj	— Dinamo București
F.C.M. Brașov	— „Poli" Timișoara
Gloria Bistrița	— F.C. Bacău
Sportul Studențesc	— Petrolul Ploiești
Steaua București	— Corvinul Hned.
Univ. Craiova	— F.C. Inter Sibiu
Progresul Brăila	— F.C. Argeș
F.C. Bihor	— Jiul Petroșani

ETAPA a XXXIII-a (16 iunie 1991)

Dinamo București	— Farul Constanța
Petrolul Ploiești	— Rapid București
Corvinul Hned.	— Univ. Craiova
F.C. Argeș	— F.C. Bihor
F.C. Inter Sibiu	— Progresul Brăila
Jiul Petroșani	— F.C.M. Brașov
„Poli" Timișoara	— Gloria Bistrița
F.C. Bacău	— „U" Cluj
Sportul Studențesc	— Steaua București

ETAPA a XXXIV-a (23 iunie 1991)

Rapid București	— Dinamo București
„U" Cluj	— „Poli" Timișoara
Farul Constanța	— F.C. Bacău
Steaua București	— Petrolul Ploiești
Progresul Brăila	— Corvinul Hned.
Univ. Craiova	— Sportul Stud.
F.C. Bihor	— F.C. Inter Sibiu
F.C.M. Brașov	— F.C. Argeș
Gloria Bistrița	— Jiul Petroșani

„Cupa Măgura" la schi alpin

Asociația sportivă „Textila" Cisnădie organizează duminică 3,III.a.c. tradiționalul concurs de schi alpin dotat cu „Cupa Măgura", la care pot participa toate categoriile de sportivi (copii, juniori, seniori). Plecarea va avea loc în ziua concursului, la ora 8, cu autobuzul 32, din Sibiu, stația Cimitir. Informații suplimentare pot fi obținute de la Comisia județeană de schi, joi, 28.II. a.c., ora 18.

VOLEI. DIVIZIA A (fem.)

„Cu formația completă nu pierdeam meciul"

Sîmbătă, la Pitești, echipa Feliciei Popescu, una dintre certitudinile diviziei A, era cît p-aci să se împiedice de „buturuga mică". Într-adevăr, deși lipsită de două titulare (Anca Prișcă și Carmen Nicolae), formația pregătită de prof. Marius Gheorghiță s-a bătut cu mult curaj, dînd o replică de valoare puternicei echipe gazdă. Sibiencele, care și-au făcut rodajul în meciul cu Bacăul (ceea ce n-a reușit Dacia, aflată în inactivitate de o lună!), au început în forță și au cîștigat primul set cu 15—7. Piteștencele egalează pe fondul greșelilor în apărare ale sibiencelor (15—2) și vor urma două seturi disputate, extrem de echilibrate, adjudecate de gazde cu 15—13 (după ce fetele noastre au condus cu 7—4 și 10—7) și 15—11. De remarcat evoluția junioarei Flavia Sabo (16 ani) și cea a Ottiliei Păsărică. **C.S.M. Libertatea** a aliniat formația: Liliana Bodi, **Flavia Sabo** (Georgeta Rebegel), Elena Negulescu, **Ottilia Păsărică**, Teodora Pojoga, Maria Popoviciu (Mihaela Șipoș).

„Cu formația completă nu pierdeam la Pitești — ne-a spus antrenorul Marius Gheorghiță — gazdele aflîndu-se în postura noastră în meciul cu Bacăul... Sînt foarte mulțumit de jocul fără complexe al junioarei Flavia Sabo, care promite, ca și de creșterea formei sportive a Ottiliei Păsărică".

Miercuri, 27 februarie a.c., de la ora 17, în sala C.S.Ș. din Sibiu, C.S.M. Libertatea întîlnește (într-o partidă restantă) echipa Oțelul Tîrgoviște.

Săptămîna TV

LUNI, 25 FEBR. 1991

14,00 Actualități. 14,10 Horoscopul zilei. 14,20 La Sept. Jazz la Paris cu formația Daniel Humair. 15,20 S.O.S. Natura. 15,50 Copiii noștri — viitori muzicieni. 16,15 Patrimoniu. 16,40 Avanpremieră săptămînală Tv. 17,00 Emisiunea în limba maghiară. 18,30 Repriza a treia. 19,00 Tezaur. 19,35 Desene animate. 20,00 Actualități. 21,00 Teatru Tv.: „Unchiul Vania" de A.P. Cehov. Partea I. 22,20 Studioul „E". 23,00 Ecranul. 23,30 Serenada. 23,45 Actualități. 23,55 Recomandări din programul de mîine.

MARȚI, 26 FEBR. 1991

10,00 Actualități. 10,10 Horoscopul zilei. 10,20 Film artistic: „Portul New York" (S.U.A.). 12,00 Ora de muzică. 13,00 Confluențe. 13,30 Avanpremieră Tv. 13,40 Bijuterii muzicale. 14,00 Actualități. 14,10 Foto-magazin. 14,30 Documentar științific. 15,00 Preuniversitaria. 15,30 Teleșcoală. 16,00 Medicina pentru toți. 16,15 Cheia succesului. 16,40 Muzica pentru toți. 17,00 Convietuiri. 17,30 În fața națiunii. 18,10 Tele-discul muzicii populare. 18,30 Economia încotro? 19,00 Rock-panorama. 19,35 Desene animate. 20,00 Actualități. 21,00 Teatru Tv.: „Unchiul Vania" de A.P. Cehov. Ultima parte. 22,15 Istoria și adevărul. 22,45 Salut, prieteni! 23,45 Actualități. 23,55 Recomandări din programul de mîine.

MIERCURI, 27 FEBR. 1991

10,00 Actualități. 10,10 Horoscopul zilei. 10,20 Video-satelit. 12,00 Ora de muzică. 13,00 Fotbal: Optimile de finală în Cupa României. 14,50 Actualități. 15,00 Preuniversitaria. 15,30 Teleșcoală. 16,00 Stadion. 16,40 Muzica pentru toți. 17,00 „15, 16, 17, 18". 17,40 Drumuri în memorie. 18,10 Muzică populară. 18,30 Reflector. 19,00 Cultura în lume. 19,35 Desene animate. 20,00 Actualități. 21,00 Roman-foileton: „Glasul inimii". Ep. 2. 22,00 Universul cunoașterii. 22,40 Televiziunea vă ascultă! 23,05 Pro musica. 23,45 Actualități. 23,55 Recomandări din programul de mîine.

JOI, 28 FEBR. 1991

10,00 Actualități. 10,10 Horoscopul zilei. 10,20 Video-satelit. 12,00 Ora de muzică. 13,00 Viața spirituală. 13,30 Avanpremieră Tv. 13,40 Telerecital muzical. 14,00 Actualități. 14,10 Mondo-muzica. 14,30 Caleidoscop cetățenesc. 15,00 Preuniversitaria. 15,30 Teleșcoală. 16,00 Arte vizuale. 16,40 Muzica pentru toți. 17,00 Limba noastră. 17,30 Propatria. 18,30 Piața și banii dv. 19,00 Știința în lume. 19,35 Desene animate. 20,00 Actualități. 21,00 Film serial: „Dallas". Ep. 3. 21,50 Avanpremieră la emisiunea „Ți-am luat un mărțișor". 21,55 Reporter '91. 22,30 Melodii de neuitat. 22,45 Simpozion. 23,45 Actualități. 23,55 Recomandări din programul de mîine.

VINERI, 1 MARTIE 1991

10,00 Actualități. 10,10 Horoscopul zilei. 10,20 Video-satelit. 12,00 Ora de muzică. 13,00 Oameni de lîngă noi. 13,30 Avanpremieră Tv. 13,40 Varietăți internaționale. 14,00 Actualități. 14,10 Trurli... Trurli. 14,30 Casa și grădina. 15,00 Preuniversitaria. 15,30 Music-box. 16,00 Măria sa Natura. 16,30 Muzica pentru toți. 17,00 Emisiunea în limba germană. 18,00 Invitatul săptămînii. 18,30 Cîntecul inimii mele. 18,45 Vîrstele peliculei. 19,35 Desene animate. 20,00 Actualități. 20,40 Viața parlamentară. 21,05 Roman-foileton: „Glasul inimii". Ep. 3. 22,05 „Ți-am luat un mărțișor!". Cabaret muzical-umoristic. În pauză: Actualități. 1,05 Recomandări din programul de mîine.

SÎMBĂTĂ, 2 MARTIE 1991

9,00 Micul dejun Tv. 10,00 Actualități. 10,10 Descoperirea planetei. 10,30 Feriți-vă de măgăruș! 11,30 Istoria religiilor. 12,00 Ora de muzică. 13,00 7 × 7. 13,30 Avanpremiera emisiunilor de la sfîrșit de săptămînă. 13,40 Bijuterii corale. 14,00 Actualități. 14,10 Teleclub. 15,50 Rugby: Franța — Țara Galilor. Transmisiune directă de la Paris. 17,30 Mapamond. 18,00 Concurs internațional de dans (II). Transmisiune directă de la Sala Polivalentă. 19,00 Melodii îndrăgite. 19,15 Teleenciclopedia. 20,00 Actualități. 20,45 Film serial: „Jake și grăsanul". Ep. 5. 21,40 Festivalul cîntecului italian „San Remo". Transmisiune directă. În pauză: Săptămîna sportivă.

DUMINICĂ, 3 MARTIE 1991

9,00 Micul dejun Tv. 10,00 Actualități. 10,10 Întreabă-mă! 11,05 Film serial pentru copii: „Nonni și Manni". Ultimul episod. 11,30 Lumină din lumină. 12,30 Viața satului. 13,30 Fotbal. Prima etapă a returului Campionatului național al diviziei A. În pauză: Actualități. 15,20 Video-magazin. 17,40 Pași prin Sofia. 18,00 Știință și imaginație. 18,30 Convorbiri de duminică. 19,05 Film serial: „Dallas". Ep. 4. 20,00 Actualități. 20,40 Duminica sportivă. 21,00 Film serial: „Caracatița". Seria a doua. Ep. 4. 22,00 Concurs internațional de dans (III). Gala laureaților. Înregistrare de la Sala Polivalentă. 23,00 Maeștrii teatrului românesc: Toma Caragiu. 0,00 Actualități. 0,10 Recomandări din programul de mîine.

Realizatori: Mircea BIȚU, N. I. DOBRA, Ion PLEȘCA și Octavian RUSU. Prezentarea grafică: Liviu BREZAE și Dumitru NIȚĂ. Tiparul: I. P. Sibiu

BIBLIOTECA „ASTRA"
SIBIU

INTERIȘTII au debutat cu dreptul în retur!

Tribuna Sporturilor

SUPLIMENT SĂPTĂMÎNAL DE INFORMARE SPORTIVĂ AL COTIDIANULUI INDEPENDENT TRIBUNA

Anul II, nr. 52, 4—10 martie 1991, 4 pagini, Prețul: 3 lei

FOTBAL, DIVIZIA A

F. C. Inter – F. C. Brașov 2-0

Vreo 6 000 de spectatori au „semnat" ieri condica de prezență pe „Municipal", acolo unde noua echipă interistă și-a trecut în cont o prețioasă victorie. Au fost, mai întîi, debuturile într-un joc oficial de campionat sub culorile bleu-albastre ale lui Bănuță, Trimbițaș și Cioroianu, apoi revenirea lui Cezar Zamfir și, nu în ultimul rînd, reîntoarcerea lui Mihali (Dorinel Munteanu a absentat pentru cumul de cartonașe galbene). Să relevăm demersurile încununate de succes ale consiliului de administrație, care s-a zbătut cu folos pentru completarea lotului interist, de aici încolo echipa și antrenorii urmînd să aibă și primul și... ultimul cuvînt! Și aș mai vrea să subliniez un aspect foarte important: mulți, prea mulți „suporteri" se fofilează pe la porțile stadionului, încercînd să pătrundă fraudulos la meciuri. Nu de asemenea „ajutor" are nevoie F.C. Inter!

Îi știam pe brașoveni jucători fără complexe, iar evoluția lor — încă din primele minute — a confirmat că n-au venit la Sibiu în excursie, Mandoca (găsit cu o „diagonală" de Tikoși) prilejuindu-i lui Blid o primă paradă salvatoare în min. 4. La atacul următor al gazdelor, Jurcă — infiltrat pînă în careul mic advers — va rata o preluare aeriană. Sibienii „urcă" mereu, brașovenii se „strîng" ca o armonică și țîșnesc pe dispeceratul lui Mandoca, mobilitatea remarcabilă a celor două vîrfuri (Andrași și Tikoși) pu-

(continuare în pag. a IV-a)

Mircea BIȚU

Dacă în Sibiu n-au prea văzut zăpadă în această iarnă, în schimb Păltinișul a constituit o adevărată oază pentru prichindeii pe schiuri. Iată-i pe cîțiva dintre ei pregătindu-se pentru o nouă coborîre

Clasament divizia A

1. Steaua București	18	10	5	3	37-15	25 (+7)
2. Universitatea Craiova	18	10	4	4	38-16	24 (+8)
3. Dinamo București	18	9	6	3	28-13	24 (+6)
4. Politehnica Timișoara	18	10	3	5	30-19	23 (+3)
5. F.C. Farul	18	7	7	4	22-15	21 (+3)
6. F.C. INTER	**18**	**10**	**1**	**7**	**30-23**	**21 (+1)**
7. Corvinul Hunedoara	18	9	2	7	25-30	20 (0)
8. F.C. Argeș	18	8	3	7	27-22	19 (—1)
9. Petrolul Ploiești	18	8	3	7	23-26	19 (+1)
10. Rapid București	18	6	5	7	26-21	17 (—1)
11. Gloria Bistrița	18	7	3	8	26-26	17 (+1)
12. F.C. Bacău	18	7	3	8	18-19	17 (—3)
13. F.C. Brașov S.A.	18	7	3	8	25-27	17 (+1)
14. Sportul Studențesc	18	4	7	7	21-30	15 (—3)
15. Progresul Brăila	18	5	4	9	15-27	14 (—2)
16. Jiul Petroșani	18	6	2	10	23-39	14 (—6)
17. F.C. Bihor	18	3	4	11	14-36	10 (—6)
18. „U" Cluj	18	1	5	12	14-38	7 (—9)

ETAPA VIITOARE (10 martie 1991):

Rapid — Politehnica; Dinamo — F.C. Bacău; Univ. Craiova — Petrolul; Progresul Brăila — Steaua; F.C. Brașov S.A. — Corvinul; F.C. Bihor — Sp. Studențesc; Gloria — F.C. Inter; „U" Cluj — F.C. Argeș; F.C. Farul — Jiul Petroșani.

Programul returului Diviziei B de fotbal, seria a II-a

SĂPTĂMÎNA TV

(în pagina a II-a)

MAPAMONDO... SPORT

(în pagina a III-a)

SCHI

„CUPA TINERETULUI"

Sîmbătă, 16.02.1991, s-a desfășurat pe pîrtia „Onceștii" din minunatul nostru Păltiniș, concursul de schi dotat cu „Cupa Tineretului". Deși Organizația Tineretului Liber Sibiu (O.T.L.S.), organizatoarea concursului — a anunțat acest concurs prin presa locală, receptivitatea schiorilor a fost extrem de redusă. Astfel, la start s-au prezentat doar 16 concurenți, respectiv 6 concurente. După cele 2 manșe de slalom, marcate cu 31 de porți de către profesorii Dan Lașiță și Mircea Bologa, clasamentul s-a prezentat astfel: **Senioare:** 1. Munteanu Bianca, 2. Deac Lucia, 3. Radu Ingrid; **Juniori:** 1. Bucurenciu Adrian; 2. Lomnășan Doru; **Seniori:** 1. Marcu Valentin, 2. Meltzer Cristian, 2. Fazekaș Andrei. Fundația pentru tineret a oferit cîștigătorilor frumoase cupe, diplome, și premii. Comisia județeană de schi, neobosită ca de obicei, a oferit condiții tehnice ireproșabile pentru desfășurarea concursului. Este de dorit ca pe viitor, tinerii sportivi sibieni să participe în număr cît mai mare la concursurile ce vor fi organizate de O.T.L.S., astfel încît acestea să devină o adevărată rampă de lansare spre înalta performanță.

Adrian ROTARU

Speranțe ale sportului mediețean: MIOARA RADU

„BASCHETUL MEDIEȘEAN TRĂIEȘTE PRIN TINEREȚE ȘI PASIUNE"

Pe purtătoarea tricoului cu nr. 4 a formației divizionare A de baschet — C.S.Ș. Gaz metan Mediaș, **Mioara Radu** am întîlnit-o recent în sala de sport a Lic. M.I.U. din Mediaș, acolo unde, ea și colegele sale de echipă, evoluează în returul Campionatului diviziei A.

— Ce zici Mioara de clasarea ta în topul celor mai buni 10 sportivi ai județului pe anul trecut?

— Mă bucur nespus de mult că organele sportive din județ s-au gîndit și la mine. Faptul că baschetul feminin mediețean s-a afirmat în ultimii ani, atît prin cucerirea titlului de campioană națională de junioare pe anul 1988—1989, cît și promovarea în prima divizie a țării a C.S.Ș. Gaz metan Mediaș, trebuie să recunosc că s-a datorat tinereței și pasiunii colegelor mele. Acum, cînd în retur, jucăm acasă, la Mediaș, în fața suporterilor, care de foarte multe ori, s-au deplasat să ne încurajeze la Sibiu, cred că ne va fi mult mai ușor să evităm, pentru a doua oară, retrogradarea.

Despre această talentată baschetbalistă — născută la 9 martie în Mediaș, care a fost descoperită de prof. Mariela Madler în cadrul C.S.Ș. Mediaș — prof. Costel Tătaru, cel care a cizelat-o să ajungă astăzi în lotul național de junioare (cadete) — cîștigătoare în 1990 cu echipa României a trofeului „Turneul Prieteniei", ne spunea: **„Mioara cat dacă nu va continua pentru baschet și ar fi păcat dacă nu v-a continua să se afirme".**

Și, în final, să consemnăm dorința pe 1991 a elevei Mioara Radu, clasa a XII-a a Lic. „Axente Sever" Mediaș.

— Îmi doresc reușita la bacalaureat, apoi admiterea la I.E.F.S. și bineînțeles, menținerea echipei noastre în divizia A de baschet.

Ilie IONESCU

Foto: Vasile CÎRDEI

Și la București „jocurile au fost făcute"

Sportul Studențesc—C.S.U. Balanța 81-80 (39-44)

Din nou sibienilor le este refuzată o victorie meritată și muncită de către arbitrii bucureșteni. Este adevărat că prestația lor în meciul cu Sportul Studențesc a fost mai slabă ca de obicei, dar clar, au fost mai buni decît adversarii lor și meritau victoria. Cu toate că s-a jucat în București cuplul de arbitri a fost din capitală. Mai mult, unul dintre ei Marian Oprea, a considerat că a rămas „dator" de la Timișoara cu decizii nefavorabile împotriva echipei noastre. Și pentru ca tabloul să fie complet să adăugăm că arbitrul Marian Oprea antrenează o grupă de copii la... Sportul Studențesc. În asemenea condiții, împreună cu colegul său Bogdan Bădilă, arbitrul Oprea s-a străduit și a reușit să ofere studenților bucureșteni o victorie pe care nu au meritat-o. E drept, ei au fost ajutați în acest gest de ciudată generozitate de perioadele de joc slab, neconvingător, fără vlagă al sibienilor.

Partida începe în nota de dominare a gazdelor, care conduc în min. 6 cu 15—4, dar peste alte 6 minute sibienii preiau conducerea (20—22) pe care nu o mai cedează pînă la pauză, la jumătatea partidei avînd un avantaj de 5 puncte. În repriza secundă jocul este echilibrat, gazdele încearcă de două ori desprinderea, dar nu reușesc, sibienii intrînd în ultimul minut de joc cu un avantaj de 3 puncte (77—80). Cînd mai erau de joc 37 de secunde, studenții bucureșteni reușesc să înscrie și scorul devine (79—80). Repunem mingea, pe fondul presingului echipei adverse, aceasta iese în afara terenului trimisă de un adversar dar se fluieră ... „picior" la Chirilă. Acesta, pe drept, contrariat întreabă: de ce? Răspunsul: fault tehnic. Deci, de unde eram în posesia mingii și cu un punct avantaj, deci cu partida practic cîștigată, iată-ne sancționați cu două aruncări libere, care nu se urmăresc și cu po-

(continuare în pag. a IV-a)

Octavian RUSU

ETAPA a XVIII-a (10 martie 1991)

A.S. Drobeta Tr. Severin	— C.S. Tîrgoviște
Tractorul Brașov	— Progresul Șoimii Buc
Gaz Metan Mediaș	— **I.P.A. Sibiu**
Chimia Rm. Vîlcea	— I.C.I.M. Brașov
Flacăra Moreni	— F.C.M. Caracal
Autobuzul București	— Electroputere Craiova
Mec. fină București	— Metalurgistul Slatina
Gloria Pandurii Tg. Jiu	— Sportul 30 Decembrie
Minerul Motru	— Montana Sinaia

ETAPA a XIX-a (17 martie 1991)

Progresul Șoimii Buc.	— A.S. Drobeta Tr. Severin
I.P.A. Sibiu	— **Tractorul Brașov**
I.C.I.M. Brașov	— **Gaz Metan Mediaș**
Electroputere Craiova	— Chimia Rm. Vîlcea
Metalurgistul Slatina	— Flacăra Moreni
F.C.M. Caracal	— Autobuzul București
Sportul 30 Decembrie	— Mec. fină București
Montana Sinaia	— Gloria Pandurii Tg. Jiu
C.S. Tîrgoviște	— Minerul Motru

ETAPA a XX-a (24 martie 1991)

Gloria Pandurii Tg. Jiu	— C.S. Tîrgoviște
Minerul Motru	— Progresul Șoimii Buc.
A.S. Drobeta Tr. Severin	— **I.P.A. Sibiu**
Chimia Rm. Vîlcea	— F.C.M. Caracal
I.C.I.M. Brașov	— Electroputere Craiova
Autobuzul București	— Metalurgistul Slatina
Flacăra Moreni	— Sportul 30 Decembrie
Mec. fină București	— Montana Sinaia
Gaz Metan Mediaș	— **Tractorul Brașov**

ETAPA a XXI-a (31 martie 1991)

F.C.M. Caracal	— I.C.I.M. Brașov
Tractorul Brașov	— A.S. Drobeta Tr. Severin
Electroputere Craiova	— **Gaz Metan Mediaș**
Metalurgistul Slatina	— Chimia Rm. Vîlcea
Montana Sinaia	— Flacăra Moreni
Sportul 30 Decembrie	— Autobuzul București
C.S. Tîrgoviște	— Mec. fină București
Progresul Șoimii Buc.	— Gloria Pandurii Tg. Jiu
I.P.A. Sibiu	— **Minerul Motru**

ETAPA a XXII-a (7 aprilie 1991)

Flacăra Moreni	— C.S. Tîrgoviște
Mec. fină București	— Progresul Șoimii Buc.
Gloria Pandurii Tg. Jiu	— **I.P.A. Sibiu**
Electroputere Craiova	— F.C.M. Caracal
I.C.I.M. Brașov	— Metalurgistul Slatina
Chimia Rm. Vîlcea	— Sportul 30 Decembrie
Autobuzul București	— Montana Sinaia
Gaz Metan Mediaș	— **A.S. Drobeta Tr. Severin**
Minerul Motru	— Tractorul Brașov

ETAPA a XXIII-a (14 aprilie 1991)

Sportul 30 Decembrie	— I.C.I.M. Brașov
Metalurgistul Slatina	— Electroputere Craiova
F.C.M. Caracal	— **Gaz Metan Mediaș**
Montana Sinaia	— Chimia Rm. Vîlcea
Progresul Șoimii Buc.	— Flacăra Moreni
C.S. Tîrgoviște	— Autobuzul București
I.P.A. Sibiu	— **Mec. fină București**
Tractorul Brașov	— Gloria Pandurii Tg. Jiu
A.S. Drobeta Tr. Severin	— Minerul Motru

Programul returului Diviziei B de fotbal, seria a II-a

ETAPA a XXIV-a (21 aprilie 1991)

Chimia Rm. Vîlcea	— C.S. Tîrgoviște
Autobuzul București	— Progresul Șoimii Buc.
Flacăra Moreni	— **I.P.A. Sibiu**
F.C.M. Caracal	— Metalurgistul Slatina
Electroputere Craiova	— Sportul 30 Decembrie
I.C.I.M. Brașov	— Montana Sinaia
Gloria Pandurii Tg. Jiu	— A.S. Drobeta Tr. Severin
Mec. fină București	— Tractorul Brașov
Gaz Metan Mediaș	— **Minerul Motru**

ETAPA a XXV-a (28 aprilie 1991)

C.S. Tîrgoviște	— I.C.I.M. Brașov
Sportul 30 Decembrie	— F.C.M. Caracal
Montana Sinaia	— Electroputere Craiova
Metalurgistul Slatina	— **Gaz Metan Mediaș**
Progresul Șoimii Buc.	— Chimia Rm. Vîlcea
Tractorul Brașov	— Flacăra Moreni
I.P.A. Sibiu	— **Autobuzul București**
A.S. Drobeta Tr. Severin	— Mec. fină București
Minerul Motru	— Gloria Pandurii Tg. Jiu

ETAPA a XXVI-a (5 mai 1991)

Electroputere Craiova	— C.S. Tîrgoviște
I.C.I.M. Brașov	— Progresul Șoimii Buc.
Chimia Rm. Vîlcea	— **I.P.A. Sibiu**
Metalurgistul Slatina	— Sportul 30 Decembrie
F.C.M. Caracal	— Montana Sinaia
Flacăra Moreni	— A.S. Drobeta Tr. Severin
Autobuzul București	— Tractorul Brașov
Gaz Metan Mediaș	— **Gloria Pandurii Tg. Jiu**
Mec. fină București	— Minerul Motru

ETAPA a XXVII-a (12 mai 1991)

I.P.A. Sibiu	— **I.C.I.M. Brașov**
C.S. Tîrgoviște	— F.C.M. Caracal
Progresul Șoimii Buc.	— Electroputere Craiova
Montana Sinaia	— Metalurgistul Slatina
Sportul 30 Decembrie	— **Gaz Metan Mediaș**
Tractorul Brașov	— Chimia Rm. Vîlcea
Minerul Motru	— Flacăra Moreni
A.S. Drobeta Tr. Severin	— Autobuzul București
Gloria Pandurii Tg. Jiu	— Mec. fină București

ETAPA a XXVIII-a (19 mai 1991)

Metalurgistul Slatina	— C.S. Tîrgoviște
F.C.M. Caracal	— Progresul Șoimii Buc.
Electroputere Craiova	— **I.P.A. Sibiu**
Sportul 30 Decembrie	— Montana Sinaia
Chimia Rm. Vîlcea	— A.S. Drobeta Tr. Severin
I.C.I.M. Brașov	— Tractorul Brașov
Gaz Metan Mediaș	— **Mec. fină București**
Flacăra Moreni	— Gloria Pandurii Tg. Jiu
Autobuzul București	— Minerul Motru

ETAPA a XXIX-a (22 mai 1991)

A.S. Drobeta Tr. Severin	— I.C.I.M. Brașov
I.P.A. Sibiu	— **F.C.M. Caracal**
Tractorul Brașov	— Electroputere Craiova
Progresul Șoimii Buc.	— Metalurgistul Slatina
C.S. Tîrgoviște	— Sportul 30 Decembrie
Montana Sinaia	— **Gaz Metan Mediaș**
Minerul Motru	— Chimia Rm. Vîlcea
Mec. fină București	— Flacăra Moreni
Gloria Pandurii Tg. Jiu	— Autobuzul București

ETAPA a XXX-a (26 mai 1991)

Montana Sinaia	— C.S. Tîrgoviște
Sportul 30 Decembrie	— Progresul Șoimii Buc.
Metalurgistul Slatina	— **I.P.A. Sibiu**
Electroputere Craiova	— A.S. Drobeta Tr. Severin
F.C.M. Caracal	— Tractorul Brașov
Gaz Metan Mediaș	— **Flacăra Moreni**
Autobuzul București	— Mec. fină București
Chimia Rm. Vîlcea	— Gloria Pandurii Tg. Jiu
I.C.I.M. Brașov	— Minerul Motru

ETAPA a XXXI-a (2 iunie 1991)

Gaz Metan Mediaș	— **C.S. Tîrgoviște**
Gloria Pandurii Tg. Jiu	— I.C.I.M. Brașov
A.S. Drobeta Tr. Severin	— F.C.M. Caracal
Minerul Motru	— Electroputere Craiova
Tractorul Brașov	— Metalurgistul Slatina
I.P.A. Sibiu	— **Sportul 30 Decembrie**
Progresul Șoimii Buc.	— Montana Sinaia
Mec. fină București	— Chimia Rm. Vîlcea
Flacăra Moreni	— Autobuzul București

ETAPA a XXXII-a (9 iunie 1991)

C.S. Tîrgoviște	— Progresul Șoimii Buc.
Montana Sinaia	— **I.P.A. Sibiu**
Metalurgistul Slatina	— A.S. Drobeta Tr. Severin
Sportul 30 Decembrie	— Tractorul Brașov
Autobuzul București	— **Gaz Metan Mediaș**
Chimia Rm. Vîlcea	— Flacăra Moreni
I.C.I.M. Brașov	— Mec. fină București
Electroputere Craiova	— Gloria Pandurii Tg. Jiu
F.C.M. Caracal	— Minerul Motru

ETAPA a XXXIII-a (16 iunie 1991)

I.P.A. Sibiu	— **C.S. Tîrgoviște**
Gaz Metan Mediaș	— **Progresul Șoimii Buc.**
Flacăra Moreni	— I.C.I.M. Brașov
Gloria Pandurii Tg. Jiu	— F.C.M. Caracal
Mec. fină București	— Electroputere Craiova
Minerul Motru	— Metalurgistul Slatina
A.S. Drobeta Tr. Severin	— Sportul 30 Decembrie
Tractorul Brașov	— Montana Sinaia
Autobuzul București	— Chimia Rm. Vîlcea

ETAPA a XXXIV-a (23 iunie 1991)

Progresul Șoimii Buc.	— **I.P.A. Sibiu**
Montana Sinaia	— A.S. Drobeta Tr. Severin
C.S. Tîrgoviște	— Tractorul Brașov
Chimia Rm. Vîlcea	— **Gaz Metan Mediaș**
Electroputere Craiova	— Flacăra Moreni
I.C.I.M. Brașov	— Autobuzul București
F.C.M. Caracal	— Mec. fină București
Metalurgistul Slatina	— Gloria Pandurii Tg. Jiu
Sportul 30 Decembrie	— Minerul Motru

Cupa de fotbal „Romanofir" la Tălmaciu

La Tălmaciu, în organizarea echipei locale de fotbal, se vor desfășura în zilele de 5, 7 și 9 martie a.c. partidele „Cupei Romanofir". Participă formațiile: Universitatea Sibiu, Bumbacul Cisnădie, Lotrul Brezoi (liderul campionatului județean Vîlcea) și echipa gazdă Firul Roșu.

Jocurile disputate în cuplaj au loc de la orele 14 și 16, în 5 și 7 martie și de la orele 12 și 14 în ziua de 9 martie 1991.

De la Comisia județeană de fotbal

Comisia județeană de fotbal atrage atenția tuturor formațiilor participante în campionatul I și II, că vizele și plata de participare pentru anul competițional 1991 se fac zilnic, la Oficiul județean, pînă la data de 15 martie a.c.

Campionatul județean I se reia în 31 martie. Ședința de programare cu delegații formațiilor va avea loc în ziua de 19 martie a.c., ora 16, la sediul Oficiului Județean.

În 26 martie, la aceeași oră, va avea loc programarea etapelor campionatului județean II seriile 1 și 2 din Sibiu.

Săptămîna TV

Luni, 4 martie 1991

14,00 Actualități. 14,10 Horoscopul zilei. 14,20 La Sept, Maurice Bejart. 15,20 Civilizație montană. Ancheta în județul Dîmbovița. 15,50 Copiii noștri — viitori muzicieni. 16,15 Patrimoniu. 16,40 Avanpremiera săptămînii. 17,00 Emisiune în limba maghiară. 18,30 Repriza a treia. 19,00 Tezaur. Ediție realizată în colaborare cu Televiziunea din Novisad. 19,35 Desene animate. Sandy Bel. 20.00 Actualități. 21,00 Teatru Tv.: „Războiul cu Troia nu va avea loc" de Jean Giraudoux. 23,00 Gong! „Merlin" de Tancred Dorst. 23.30 Serenada. 23.45 Actualități. 23,55 Avanpremieră TV.

Marți, 5 martie

10,00 Actualități. 10,10 Horoscopul zilei. 10,20 Film artistic. Dincolo de moarte. (Franța). Premieră pe țară. 12,00 Ora de muzică. 13.00 Confluențe. 13,30 Avanpremieră TV. 13,40 Bijuterii muzicale. 14,00 Actualități. 14,10 Audio-vizual studio. 14,30 Documentar științific. Măsura inteligenței. 15.00 Preuniversitaria. 16,00 Medicina pentru toți. Bolile cardiovasculare (I). 16,15 Cheia succesului. 16,40 Muzica pentru toți. Dialog cu iubitorii muzicii ușoare. 15.00 Convietuiri. 17.30 Forum. Sindicatele. 18,10 Telediscul muzicii populare. 18,30 Economia încotro? 19,00 Muzicorama. 19,30 Desene animate. Sandy Bel. 20,00 Actualități. 21,00 Telecinemateca. 22.45 Salut, prieteni! 23.45 Actualități. 23,55 Avanpremieră TV.

Miercuri, 6 martie 1991

10,00 Actualități. 10,10 Horoscopul zilei 10.20 La Sept: Verii din America. 12.00 Ora de muzică. 13,00 Vîrsta a treia. Aspecte psihosociale ale procesului îmbătrînirii. 13,30 Avanpremieră TV. 13,40 Agendă muzicală. 14,00 Actualități. 14,10 Jazz-magazin. 15,00 Preuniversitaria. 15,30 Teleșcoală. Cursuri de limba germană și limba italiană. 16.00 Stadion. 16,40 Muzica pentru toți. 17,00 15, 16, 17, 18. 17.40 Drumuri în memorie. 18,10 Dorul meu e numai dor. 18,30 Reflector. Prețul privatizării. 19,00 Cultura în lume. 19,35 Desene animate: Sandy Bel. 20,00 Actualități. Cronica Parlamentului. 21.00 Roman foileton. Glasul inimii. Ultimul episod. 22,00 Mai aveți o întrebare? Războiul electronic (III). 22,40 În dezbatere: Ajutorul umanitar pentru România. 23,05 Pro musica. 23,45 Actualități. 23,55 Avanpremieră TV.

Joi, 7 martie 1991

10,00 Actualități. 10,10 Horoscopul zilei. 10,20 La sept: Panoramic thailandez. 12,00 Ora de muzică. 13,00 Interferențe. 13,30 Avanpremieră TV. 13.40 Telerecital muzical. 14,00 Actualități. 14,10 Mondo Muzica. 14,30 Caleidoscop cetățenesc. 15.00 Preuniversitaria. 15,30 Teleșcoală: cursuri de limba engleză și spaniolă. 16,00 Arte vizuale. 16,40 Muzica pentru toți. 17,00 Limba noastră. 17,30 Pro patria. 18,30 Piața și banii dv. Să învățăm ... bursa 19.00 Știința în lume. 19,35 Desene animate. Sandy Bel. 20.00 Actualități. 21.00 Film serial. Dallas. Episodul 5. 21,55 Reporter '91. Femeile în Parlamentul României.

22,30 Pur și simplu ... muzica. 22,45 Simpozion. 23.45 Actualități. 23,55 Avanpremieră TV.

Vineri, 8 martie 1991

10,00 Actualități. 10,10 Horoscopul zilei. 10.20 Super Chanel: Magazin turistic. Puri muzicale. 12,00 Ora de muzică. Aniversările anului: Antonio Vivaldi. 13,00 Oameni de lîngă noi. 13,30 Avanpremieră TV. 13,40 Varietăți internaționale. 14,00 Actualități. 14,10 Trurli, trurli. 14,30 Casa și grădina. 15,00 Preuniversitaria. 15,30 Music Box. 16.00 Măria sa natura. 16,30 Tragerea loto. 16,40 Muzica pentru toți. 17.00 Emisiune în limba germană. 18,00 Invitatul săptămînii. 18,45 Vîrstele peliculei. Emisiune de Tudor Caranfil 19,35 Desene animate. Sandy Bel. 20,00 Actualități. 20,40 Campionatul mondial de atletism pe teren acoperit. Transmisiune directă de la Sevilla. 20 55 Viața parlamentară. 21,20 Roman foileton. O chestiune de voință (Anglia, 1989). Premieră pe țară. Episodul 1. 22,15 Studioul „E". 22,45 Gaudeamus. 23,30 Actualități. 23.40 Tele-top. 0,15 Jazz-Fan. 1,00 Avanpremieră TV.

Sîmbătă, 9 martie 1991

9,00 Micul dejun TV. 10.00 Actualități. 10,10 Descoperirea planetei. Macao — poarta continentala (II). 10,30 Tip-Top, Mini-Top. 11,30 Istoria religiilor. Istoria creștinismului. 12,00 Ora de muzică. 13,00 7×7. Evenimentele interne ale săptămînii. 13.30 Avanpremieră. 13,35 Hăulind pe sub Carpați. Documentar artistic. 14,00 Actualități. 14,10 Tele-club 17,30 Mapamond. 18,00 Încearcă-ți norocul! Joc de ruletă. 19,00 Melodii îndrăgite. 19,15 Teleenciclopedia. 20.00 Actualități. 20,40 Film artistic. Leii albi (S.U.A., 1981) Premieră pe țară. 22.20 Hanul Ancuței. 23.10 Actualități. 23.20 Campionatul mondial de atletism pe teren acoperit. 23,50 Film serial. Jake și Grăsanul. Episodul 6. 0.40 Video-discoteca. 0,55 Avanpremieră TV.

Duminică, 10 martie

9,00 Micul dejun TV. 10.00 Actualități. 10,10 Abracadabra. O nouă emisiune pentru copii. 11,05 Film artistic în serial. Cartea junglei (S.U.A., 1942). Ecranizare după Rudyard Kipling. Premieră TV. Episodul 1. 11,30 Lumină din lumină. 12,30 Viața satului. 13.30 Mîndru-i jocul pe la noi! 14,00 Actualități. 14.10 Video-magazin. 17,30 Atlas. 18,00 Știință și imaginație. 18,30 Convorbiri de duminică. 19,05 Film serial. Dallas. Episodul 5. 20,00 Actualități. 20.40 Duminica sportivă. 21,00 Film serial. Caracatița. Episodul 5. 22,10 Maeștrii filmului românesc: Jean Georgescu. Emisiune de Viorica Bucur. 23.10 Serbările zăpezii. 23 45 Actualități. 23,55 Avanpremieră TV.

• MAPAMOND • SPORT • MAPAMOND •

Acasă la enigmaticul AYRTON SENNA

Sao Paulo. Pe o colină, la nord de marele oraş brazilian, un zid de doi metri înălţime şi o poartă ce se acţionează electric. Anonimat şi intimitate garantate. O alee duce spre peronul casei. Clădire frumoasă, de oameni înstăriţi, dar fără lux ostentativ. Faţada albă şi acoperiş de ţiglă. În interior, pereţi albi, tambriuri, mobilă şi bibelouri de tot felul. Un univers aproape banal. Aici locuieşte Ayrton Senna, celebrul pilot de formula 1.

— Iată, aici îmi încarc eu bateriile. Căci aici mă refugiez de îndată ce pun piciorul pe pămîntul Braziliei.

Aici ne aflăm acasă la „clanul" Senna. Tata, mama, fratele şi Ayrton. Sora lui, măritată şi mamă a trei copii, locuieşte la cinci minute de mers. Aici este celula familială, singurul loc în care Ayrton se simte în siguranţă. Şi acum Ayrton împarte aceeaşi cameră cu fratele său. Privindu-l cum se uită de tandru la cei trei nepoţi — Bianca, Bruno şi Paula — îţi dai seama că, deşi are 30 de ani, Ayrton este încă un copil mare.

— Sînt în curs de construire a unui apartament la Sao Paulo. Am o fermă pe care am cumpărat-o în anul 1988. Ambele sînt pentru a-mi întîlni acolo prietenii. Dar trebuie să mă gîndesc şi la viitorii mei copii. Pentru că mi-i doresc. Cînd? Pentru moment n-am programat nimic în acest sens. Pînă în prezent n-am putut să armonizez căsătoria cu profesiunea.

Pentru moment, Ayrton Senna n-are decît o dragoste mărturisită: cea pentru ferma izolată de tumultul restului lumii, departe de zgomotul circuitelor automobilistice. Aici Senna şi-a amenajat colţişorul lui de aer pur şi de verdeaţă. O mare proprietate. Vite. Două lacuri. Un vast şantier. Pentru că în scurt timp cele două lacuri vor fi reunite într-unul singur. Senna vrea să organizeze aici o bază nautică de agrement cu jet-ski, ski nautic, paraşute ascensionale. Senna agricultorul vrea să îmbine utilul cu plăcutul.

— Aici totul este natural. Porumbul creşte fără îngrăşăminte chimice. Ca şi pomii fructiferi. Avem de asemenea, cîteva vaci olandeze, pentru lapte, şi braziliene, pentru carne. Ne producem singuri laptele, untul, brînza, orezul şi legumele. Pentru noi este suficient în privinţa hranei.

Senna trăieşte cu picioarele pe pămînt. Pentru a-şi aduce lucrători, a început prin a le construi locuinţele. Din respect. Din luciditate.

— Oferindu-le un acoperiş este mijlocul cel mai bun de a-i ţine pe ţărani aici unde au şi de lucru. Altfel sînt atraşi de oraş unde, negăsind de lucru, aproape analfabeţi, îngroaşă rîndurile delincvenţilor şi ale şomerilor.

Senna fermierul-gentleman? Cartesian? Nici pomeneală. Senna are filozofia omului simplu, iar cartea lui de căpătîi este Biblia.

— Citesc în fiecare zi un pasaj. Credinţa este o parte din mine însumi, ascunsă multă vreme şi care a răbufnit în urmă cu doi ani. Înainte nu vorbeam despre asta. Sau foarte puţin. Dar cine are dreptul de a te împiedica să vorbeşti de Dumnezeu, de a evoca religia ca filosofie? Lectura Bibliei mi-a schimbat existenţa. Dar mai am multe de învăţat, multe căi de străbătut. Vreau să ştiu cît mai multe din Biblie şi să le împărtăşesc şi altora. Dar pentru moment am mai mult de primit decît de dat. Sînt încă prea tînăr pentru a putea şti mai multe. Cred că, într-o zi, voi fi capabil să construiesc, să transform oamenii.

Senna credincios! Acum un an dacă puteai scoate de la el patru fraze şi iată-l acum cu inima deschisă. O schimbare, o modificare de concepţie operată, inperceptibil, doar într-un an.

— La începutul carierei mele credeam că doar rezultatele contează. Acum ştiu că minciuna este ceva insuportabil. Am înţeles că trebuie să fiu mai deschis pentru că, altfel, oamenii mă cred misterios, enigmatic.

... N-am reuşit să aflăm nimic despre aeromodelism — una din pasiunile sale, despre metoda lui de pregătire pentru concursuri, despre copilărie, despre primul lui kart, despre prietena lui de totdeauna, Marie-Claude, despre avionul lui, despre elicopterul lui... Poate cu altă ocazie, Ayrton Senna da Silva!

Traducere şi adaptare de

N.I. DOBRA

Revine Thompson!

Daley Thompson, recordmenul mondial la decatlon (8 847 puncte, în 1984, la Los Angeles), în vîrstă de 32 ani, a anunţat că îşi reia activitatea sportivă de performanţă, încercînd chiar să cîştige o medalie la Campionatele Mondiale de la Tokyo. Dublu campion olimpic (în 1980 şi 1984), campion mondial în 1983, locul IV la J.O. de la Seul, campion european în 1986, la Stuttgart, Daley Thompson a fost operat la genunchiul stîng şi n-a putut participa la Campionatele europene de la Split (1990). Antrenorul său, Frank Dick, a declarat că, fără îndoială, Thompson va surprinde pe toată lumea prin performanţele pe care le va obţine, în ciuda celor care... l-au îngropat ca atlet de nivel mondial. Dar cine mai crede astăzi în vorbe, mai ales că englezul de aproape 4 ani n-a mai obţinut nici un rezultat notabil...

„Slalom" printre sporturi şi sportivi

● În „15-le" de bază al reprezentativei de rugby a Franţei găsim: un comisar de poliţie, doi reprezentanţi comerciali, un funcţionar, un proprietar de restaurant, un expert geometru, patru agenţi comerciali, un educator, un agent de asigurări, un actor, doi comercianţi. Cel mai mic este mijlocaşul la grămadă Pierre Berbizier (1,70 m, 72 kg), iar cel mai mare — linia a doua — Olivier Roumat (2,00 m, 112 kg). De toate pentru toţi... ● Conform rezultatului unei anchete efectuate de revista „France Football" meciul anului 1990 în Franţa a fost considerat cel dintre Montpellier şi Steaua Bucureşti (5—0) din cadrul „Cupei Cupelor". Cred şi eu că le-a plăcut! ● În clasamentul celor mai bune echipe reprezentative pe anul 1990, România ocupă împreună cu Grecia, locurile 11—12. Cu siguranţă, la sfîrşitul acestui an vom fi mult mai jos... ● În „topul" jucătorilor britanici cel mai bine plătiţi pe primul loc se află Trevor Steven, plătit de Glasgow Rangers cu 4,2 milioane franci pe an. El este urmat de Strachan — 3,2 milioane şi Shilton — 3 milioane. Barnes (Liverpool) primeşte „doar" 1,9 milioane şi ocupă locul 6, fiind urmat de Gascoigne — 1,5 milioane. Săracii! ● La 19 august 1989, în timpul unui meci de divizia B din Bulgaria, un spectator beat şi-a sugrumat vecinul de tribună sub privirile copiilor acestuia! După un an şi jumătate, iată că s-a pronunţat sentinţa: 14 ani închisoare. Trebuia sugrumat la rîndul lui... ● Borussia Mönchengladbach l-a pus pe Igor Belanov pe lista transferărilor. Cine are un milion de mărci îl poate cumpăra. N-ar fi rău să-l ia Inter (Sibiu, nu Milano!). ● Se pare că şi clubul german Bayer Leverkusen are nevoie de bani pentru că l-a scos la... mezat pe brazilianul Bismark la un preţ şi mai piperat: peste două milioane mărci...

Alături de N'Kono, Songo'o, portarul echipei Toulon din prima ligă franceză, este un fotbalist de talie internaţională. Se pare că în Camerun se nasc numeroşi jucători de valoare, dacă ar fi să-i amintim doar pe Makanaki, Omam-Biyk şi Milla (ca să nu mai vorbim de cei încă nedescoperiţi de impresarii europeni)

IMPRESARUL — un rău necesar...

Cei care trăiesc în şi prin lumea fotbalului sînt împărţiţi în două: unii susţin că impresarul este un profitor, un om care nu face decît să umfle preţurile jucătorilor pentru a-şi umple şi el buzunarele; alţii, dimpotrivă, afirmă că impresarul este un apărător al intereselor jucătorilor şi cluburilor. Adevărul s-ar putea să fie undeva la mijloc.

Dar să-l luăm, spre exemplificare, pe portughezul Manuel Barbosa, un impresar de dimensiuni internaţionale. „În faţa legii — zice Barbosa — sînt agent de voiaj şi exersez profesiunea de impresar. Plătesc impozite pentru aceste activităţi. Nu-mi pot permite nici un fel de înşelătorie nici ca agent de voiaj, nici ca impresar, ca să nu-mi pierd clienţii. Dacă sînt bănuit de vreo escrocherie ca impresar, dau faliment şi ca organizator de excursii". La 45 de ani Barbosa este considerat de hebdomadarul italian „Guerino Sportivo" pe locul 4 între cei mai buni impresari din lume. Portughez prin naştere, a făcut bani în Franţa, a trăit o bună perioadă de timp în Brazilia şi astfel a reuşit să se familiarizeze cu fotbalul din cele trei ţări. Georges de Brito, bancherul şi trezorierul puternicului club Benfica Lisabona, i-a propus să colaboreze pentru achiziţionarea de vedete pentru echipa sa.

„În anul 1980 am reuşit să mă consolidez din punct de vedere economic — mărturiseşte Barbosa. Afacerile cu agenţia de turism prosperau aşa că am început activitatea de impresar. Primul jucător pe care l-am luat sub aripa mea a fost brazilianul Mozer. Transferul lui de la Flamengo la Benfica a fost o lovitură frumoasă. Am avut o împuternicire din partea clubului pentru a-l cumpăra pe Mozer. Cu ajutorul a trei antrenori brazilieni am reuşit să iau contact cu jucătorul şi cu clubul Flamengo, unde era legitimat. Am asistat la mai multe meciuri. Am discutat şi i-am expus condiţiile mele, iar el pe ale lui. Am căzut de acord. Astfel l-am adus la Benfica în schimbul a 450 000 dolari. Doi ani mai tîrziu, Olympique Marseille l-a achiziţionat cu 4 500 000 dolari. Dacă cei de la Benfica ar fi tratat afacerea, n-ar fi obţinut niciodată acest preţ. Vînzîndu-l pe Mozer cu de 10 ori preţul de achiziţionare, Benfica a realizat o excelentă afacere". Dar Barbosa... uită să spună ce i-a „picat" lui din această tranzacţie: 5 la sută din suma primită de Benfica (225 000 dolari) şi 15 la sută de la O.M. din suma plătită 675 000 dolari). În ce-l priveşte pe Mozer, acesta îi dă lui Barbosa 10 la sută din salariul lui lunar, 5 la sută din toate mărirle de salar şi 20 la sută din ce încasează din publicitate. Numai din primele de meci nu-i dă nimic impresarului care declară cu... mărinimie: „Prima este dreptul jucătorului care luptă şi riscă. Este un titlu de onoare pentru mine să nu mă ating de aceşti mani".

La drept vorbind, cei 20 de jucători de al căror destin se ocupă îi aduc la bani încît ar putea să nu se mai ocupe de altceva. „Eu sînt convins că impresarii sînt utili fotbalului — zice Barbosa. Ei pot deveni surse de venituri pentru cluburi şi le înlesnesc jucătorilor o gestiune riguroasă a beneficiilor obţinute. Intermediarii necinstiţi se autoelimină".

Cred şi eu că trage spuza pe turta lui, el fiind cu „sforile" şi fotbaliştii cu munca.

Dintre vedetele pe care le are „în grijă", să-i mai menţionăm pe: Aldair — cumpărat pentru Benfica cu 6 milioane franci, a fost transferat la A.S. Roma contra a 22,5 milioane franci; pe Ricardo — cumpărat cu 3.5 milioane franci, a primit 25 milioane şi pe Valdo — achiziţionat cu 7,5 milioane — Benfica a primit 30 milioane şi nu a renunţat la el...

Acum Manuel Barbosa a încheiat un contract cu Olympique Marseille. Să vedem ce afaceri vor reuşi împreună...

(n.i.d.)

TORPEDO MOSCOVA — club de talie europeană

Torpedo Moscova este unul dintre cluburile de primă importanţă ale Uniunii Sovietice şi, încet-încet, încearcă să devină un club de primă mărime şi în Europa. Să aruncăm, deci, o privire în ograda „torpediştilor" care, la primăvară îşi vor continua lupta pentru cucerirea „Cupei U.E.F.A.".

Antrenor este fostul internaţional al clubului, Valentin Ivanov care şi-a petrecut sub culorile lui Torpedo nu mai puţin de 27 de ani. („Am fost cam rău de gură de cînd mă ştiu — zice el. Poate de aceea Federaţia de fotbal nu m-a prea agreat şi nu m-a dus mai aproape de loturile reprezentative").

În ultimii trei ani echipa a suferit mari schimbări, circa 80 la sută din efectiv fiind împrospătat. Jocul ei a devenit mai agresiv, mai spectaculos, aplicînd un sistem tactic elastic (4—4—2).

„Am ajuns ceva mai aproape de ce înseamnă profesionism — zice Ivanov — şi în ce priveşte jocul şi în ce priveşte cîştigul. Un debutant cîştigă circa 200 ruble în prima divizie sovietică. Cu primele de meciuri cîştigate, un fotbalist consacrat ajunge să primească 600—800 ruble, cu meciuri internaţionale chiar 1 000 ruble, în vreme ce un medic şef nu depăşeşte 500 ruble pe lună. În realitate, noi nu sîntem decît la începutul unui drum, ca un copil care învaţă să meargă. De fapt, problemele cele mai mari cu care ne confruntăm sînt cele de ordin economic".

Torpedo Moscova a eliminat în primele trei tururi pe Gais Göteborg (4—1, 1—1), F.C. Sevilla (3—1, 1—2) şi pe Monaco (2—1, 2—1), numărîndu-se între cele 8 echipe rămase în cursa pentru „Cupa U.E.F.A.". Ce va mai fi vom vedea. **(n.i.d.)**

D-lui Bozan, cu respect

Scrisoare deschisă

Aș vrea să precizez de la bun început că nu declarațiile dv. — din „Tribuna Sporturilor" nr. 49 — mă deranjează, deși acestea conțin și unele neadevăruri.. adică săriți peste cal. Mă intrigă faptul că vă opuneți, vehement, în fapt, plecării mele la alt club, afirmînd totodată că fac aceasta pentru bani. Nu văd ce-i atît de rău în aceasta. Nu văd de ce vreți să rămîn cu un salariu mai mic decît al unui îngrijitor de cai care nu riscă să-și rupă gîtul în competiții. Dacă mai sînt și alte motive obiective cred că nu vă interesează, iar eu nu mă simt obligat să le dezvălui. Sînt de natură strict personală.

Vă apreciez calitățile de sportiv și pot să spun că am învățat multe lucruri de la dv. Este un lucru firesc în succesiunea generațiilor de sportivi. Dar nu văd de ce vă atribuiți calități de staroste neînduplecat al clubului și nu vă puneți o întrebare de căpătîi: de ce au plecat atîția oameni în ultimii ani? O explicație cît de cît plauzibilă ar fi fost necesară în interviul dv. Eu nu mă simt obligat să plătesc oalele sparte pînă acum.

Pentru tot ce ați făcut pentru mine, d-le Bozan, vă sînt îndatorat, iar pentru fiul dv. voi păstra aceeași frumoasă și statornică prietenie care ne leagă de mai mulți ani. Să auzim numai de bine.

Cu stimă, **Ion ȚINCU**, component al Secției de călărie a C.S.M. Sibiu

Nota redacției: În virtutea dreptului la replică am publicat scrisoarea lui Ion Țincu, ceea ce nu înseamnă că sîntem de acord cu poziția sa. Nu se opune nimeni plecării sale la un club puternic și... bogat cum este Dinamo, dar cu o condiție: acesta să obțină — la masa tratativelor — acordul clubului sibian. Pentru că, într-o economie de piață, totul se plătește, iar C.S.M.-ul a investit și încredere, și muncă, și bani în acest talentat călăreț.

De duminica viitoare începe și eșalonul B

Doi fotbaliști din generații diferite, colegi la I.P.A. „Șoimii" Sibiu: Dan Mihăilă, care mai poate progresa și Emil Bîrsan care se dovedește în continuare foarte util „sevastopoliștilor".

F. C. Inter — F. C. Brașov 2-0

(urmare din pag 1)

ne probleme deosebite unei linii defensive ce joacă pentru prima oară în formula respectivă și Blid intervine (min. 13) de două ori cu brio la șuturile lui Mandoca și Cseke. Simțind că jocul nu-i o formalitate, interiștii fac eforturi să se adune, încep să amenințe tot mai serios poarta lui Todericiu și, în numai două minute, le dau adversarilor... lovitura de grație: în min. 28, C. Zamfir execută o lovitură de colț, Cotora se înalță cu detenta-i bine cunoscută și înscrie cu capul, balonul lovind și bara; în min. 30, tribunele exultă din nou, atunci cînd C. Zamfir îl „întoarce" scurt pe Mureșan în careu și șutează plasat în stînga lui Todericiu. Autorul golului doi mai reușește o fază excelentă în min. 43, dar Purdea l-a stopat prin fault.

În actul doi brașovenii devin mai insistenți sub „bagheta" lui Chiriță, domină lungi perioade, însă par complexați de... inspirația lui Blid, abia în minutele 87 și 88 Andrași șutînd periculos. Și interiștii puteau marca în minutele 65 și 75 prin Bănuță, dar Todericiu s-a opus. Intrarea lui Dorinel Munteanu și a lui Vășî, ca și punerea la punct a unor relații de joc încă inexistente pot conferi echipei sibiene, chiar din etapa viitoare, plusul necesar de forță și de omogenitate. Oricum, victoria interiștilor este dătătoare de speranțe! Cartonașe galbene: Jurcă, respectiv Bălan. Arbitrul Dan Petrescu, secondat la tușe de M. Constantinescu și Șt. Chivu, toți din București, a condus foarte bine.

F.C. INTER: Blid — Cotora, Mihali, Cioroianu, Stănescu — Trîmbițaș (min. 46, Zotincă), Jurcă, Mărgărit, Bănuță — C. Zamfir, Laurențiu (min. 82, Burchel).

F.C. BRAȘOV: Todericiu — Bălan, E. Moldovan, Purdea, Mureșan — Chiriță, Mandoca, Drăgan, Cseke (min. 87, Pancu) — Andrași, Tikoși (min. 77, Nuță).

HANDBAL

Echipele sibiene — calificate în semifinale

Zilele trecute, echipele de handbal (fete și băieți) ale Clubului Sportiv Școlar Sibiu au participat la etapa de zonă a Campionatului Național al Juniorilor III în localitatea Odorheiu Secuiesc. Prezentîndu-se foarte bine pregătite la acest prim turneu, echipele sibiene au dominat competiția.

Echipa de fete, antrenată de profesorii Lucreția Ocneanu și Nicolae Mateaș, a obținut următoarele rezultate: 25—6 cu C.S.Ș., Mediaș, 17—9 cu C.S.Ș. Sf. Gheorghe și 17—9 cu C.S.Ș. Dinamo Brașov, ocupînd primul loc.

Lotul echipei folosit de cei doi profesori: Daniela Iacovescu (Șc. gen. 9); Cosmina Rotar (Șc. gen. 24) — portari; Adriana Ierecinschi (Șc. 17), Liliana Săndulescu (Șc. 17), Carmen Țilea (Șc. 21) — căpitanul echipei, Bianca Ungureanu (Șc. 24), Diana Schwarz (Șc. 5), Diana Diaconescu (Șc. 21), Gabriela Cismaș (Șc. 21), Brîndușa Cosma (Șc. 21), Cristina Frîncu (Șc. 17), Cristina Boheș (Șc. 5), Raluca Ceaușu (Șc. 5), Ioana Galea (Șc. 4).

Echipa băieților, pregătită de prof. Wilhelm Klein, a obținut următoarele rezultate: 21—18 cu C.S.Ș. Sighișoara, 33—23 cu C.S.Ș. Făgăraș; 16—14 cu C.S.Ș. Dinamo Brașov, situîndu-se, de asemenea, pe locul întîi.

Lotul echipei: Claudiu Pîrjol — portar, Horațiu Balint — căpitanul echipei, Tiberiu Wagner, Cristian Manițiu, Mircea Bucea, Cătălin Banciu, Florin Pop, Valentin Apostol, Cătălin Davel, Raul Ciorogaru, Gabriel Chioreanu, Marian Șoaită, Lucian Scarlat.

În perioada 26—28 martie 1991 cele două echipe vor participa la etapa semifinală: fetele — la Bistrița (tur) și băieții la Cluj-Napoca (tur), iar returul în perioada 16—18.04.1991, fetele la Tg. Mureș și băieții la Odorheiu Secuiesc.

Le urăm succes!

Veşti de la Şoimii I.P.A. Sibiu

Săptămîna trecută, divizionara B, Șoimii I.P.A. Sibiu a susținut două meciuri de verificare (acasă și în deplasare) în compania echipei Chimica Tîrnăveni. La Sibiu, gazdele au cîștigat cu 1—0 prin golul înscris de Bîrsan, iar în partida revanșă, scorul a fost 0—0.

Duminică, 10 martie a.c. în prima etapă a returului, fotbaliștii pregătiți de Radu II și Gh. Albotă vor juca la Mediaș în compania Gazului metan. Iată, așadar, un interesant derbi de urmărit. Noutățile din tabăra șoimilor se numesc: Corsenți, Turc și Ciorogar. Au plecat: Ucidău, Niculcea, Dorel Popa și Bîrză.

VOLEI, div. A (fem.)

Farul Constanța — C.S.M. Libertatea Sibiu 3-2 (12, 10, -13, -11, 8)

Spectatorii prezenți sîmbătă în Sala sporturilor din Constanța au asistat — timp de 96 de minute — la o dispută spectaculoasă, cu multe răsturnări de situații pe parcursul celor cinci seturi. Cu excepția Lilianei Bodi, sibiencele au jucat sub valoarea reală. Victoria Farului s-a decis la „tie-breack", cînd gazdele au greșit mai puțin.

Profesorul **Marius Gheorghiță** a utilizat formația: Elena Negulescu (Georgeta Rebegel), Carmen Nicolae, Ottilia Păsărică, Teodora Pojoga, Liliana Bodi, Flavia Sabo.

Miercuri, 6 martie, în sala C.S.Ș. din Sibiu, de la ora 17, C.S.M. Libertatea întîlnește echipa Braiconf Brăila, lidera clasamentului. Deși lipsită în continuare de Anca Prișcă (accidentată), echipa noastră dorește să-și valorifice ambiția și calitatea de gazdă. Îi ținem pumnii!

Ilie IONESCU

REZULTATELE CONCURSULUI „PRONOSPORT" din 3 martie 1991

Atalanta — Sampdoria	x
Cesena — Bologna	1
Genoa — Bari	1
Lazio — Juventus	1
Lecce — Roma	x
Milan — Napoli	1
Parma — Fiorentina	1
Pisa — Internazionale	2
Torino — Cagliari	x
Barletta — Verona	2
Messina — Foggia	2
Salernitana — Avelino	x
Udinese — Cremonese	x

Minutul 91

S-a reluat campionatul diviziei A de fotbal, semn cert că primăvara e pe drum. Din păcate, la meciurile acestei prime etape a returului n-au asistat decît circa 60 000 de chibiți, cifră care, împărțită la cele 9 partide, dă o medie foarte mică.

Dar să spicuim cîte ceva din ce s-a întîmplat duminică: primul gol al returului a fost marcat de Marian Popa (Steaua); primul cartonaș galben — D. Petrescu (Steaua); prima eliminare — D. Sava (Rapid); cele mai multe cartonașe galbene (9) — la întîlnirea Steaua — Univ. Craiova; primul 11 m — transformat de Jercălău (F.C. Bacău); cele mai multe avertismente primite (7) — Steaua; primul jucător „străin" care activează în campionatul nostru — „suedezul" Ad. Oprișan (Sp. Studențesc); prima victorie în deplasare — F.C. Farul; primul autogol — B. Bucur (Dinamo); cei mai puțini spectatori (1000) — la meciul Sp. Studențesc — Progresul Brăila; cei mai mulți spectatori (aprox. 20 000) — la meciul Steaua — Univ. Craiova; primele prostii spuse la radio — Ilie Dobre care a confundat, din nou, jucătorii (Nici nu se putea altfel!).

● **Steaua — Univ. Craiova 1—0 (1—0).** Un fel de țurcă în care arbitrul vîlcean Ion Crăciunescu a făcut febră musculară tot ridicînd mîna cu cartonașe. A marcat Marian Popa (min. 13). ● **Petrolul — Dinamo 2—0 (1—0).** Surprinzătoare lipsa de vlagă și de ambiții a campionilor. Au înscris: B. Bucur (min. 17, autogol) și Ursea (min. 60). ● **F.C. Bacău — Rapid 2—1 (2—1).** În sfîrșit, suporterii băcăuani și-au văzut echipa jucînd pe propriul teren, dar cred că fotbaliștii ar fi preferat să evolueze, în continuare, la Piatra Neamț; acolo aveau 10—12 000 de privitori, acum au avut doar 4 000... Nici cu copiii și veteranii de război — lăsați să intre fără să plătească — organizatorii n-au reușit să umple tribunele. Autorii golurilor: Jercălău (min. 30 — din lovitură liberă și min. 32 — din penalty), respectiv Caciureac (min. 45). ● **F.C. Argeș — Gloria Bistrița 2—0 (2—0).** Victorie firească a gazdelor prin golurile realizate de Prisăceanu (min. 22) și Suciu (min. 36). ● **Corvinul — F.C. Bihor 3—2 (3—2).** Mi se pare că rezultatul a fost... programat. Au înscris: Gabor (min. 9), Hanganu (min. 20), Marian (min. 26), respectiv Ov. Lazăr (min. 32) și Negrău (min. 42). ● **Politehnica — F.C. Farul 2—4 (1—2).** Prea ocupați cu grevele și politica, studenții timișoreni au cam uitat fotbalul. Dacă nu-și revin, în loc să ajungă în... Europa vor ajunge în divizia B. Autorii golurilor: Bungău (min. 10) și Timofte (min. 77) pentru gazde, Oprea (min. 7 și 79) și Pistol (min. 21 și 89). ● **Jiul — „U" Cluj 3—0 (1—0).** Minerii au bătut studenții la scor clar. Pînă la urmă vor ajunge să se lupte între ei în eșalonul secund. Au înscris: Popoviciu (min. 5), Militaru (min. 64) și Bîcu (min. 85, din 11 metri). ● **Sp. Studențesc — Progresul Brăila 0—0.** Au stiut ei, chibiții, de ce au preferat să stea în halat și papuci în fața televizoarelor: de unde nu e nici Dumnezeu nu cere. **(n.i.d.)**

Sportul Studențesc — C. S. U. Balanța 81-80

(urmare din pag. 1)

sesia ulterioară a balonului la adversar. Gazdele transformă, scorul devine 81—80, au posesia mingii, o recuperăm senzațional, mai sînt 5 secunde de joc, Claudiu Muntean ia pe cont propriu o acțiune, depășește 3 adversari, aruncă, este faultat, nu se fluieră, ratează și gazdele obțin... promisa victorie. Pentru C.S.U. Balanța au înscris: Muntean (28), Tordai (19), Corui (14), Țenter (11) și Chirilă (8).

Antrenorul Mircea Vulc a depus contestație. Domnul Z. Radully din conducerea Colegiului de arbitri le comunica oaspeților în holul sălii: „Nu are nici o importanță". Nota bene — asta înaintea analizării acesteia. Comentariile sînt de prisos.

Realizatori: Mircea BIȚU, N. I. DOBRA, Ion PLEȘCA și Octavian RUSU. Prezentarea grafică: Liviu BREZAE și Dumitru NIȚĂ. Tiparul: I. P. Sibiu

BIBLIOTECA „ASTRA" SIBIU

BIBLIOTECA „ASTRA"

Tribuna Sporturilor

SUPLIMENT SĂPTĂMÎNAL DE INFORMARE SPORTIVĂ AL COTIDIANULUI INDEPENDENT TRIBUNA

Anul II, nr. 53, 11—16 martie 1991, 4 pagini, Prețul: 3 lei

FOTBAL, DIVIZIA A

Gloria – F. C. Inter 1-0 (1-0)

(prin telefon, de la trimisul nostru special)

Stadion „Gloria" Timp bun, teren moale, spectatori aproximativ 6 000 A marcat Zegrean (min. 14) Cortonașe galbene: Cezar Zamfir și Mărgărit, respectiv Săsărman și Balaur.

Gloria Bistrița: Tene — Roman, Popicu, Tătăran, Săsărman — Balaur, Iftodi, Moga — Zegrean (min. 83, Ciocan), D. Moldovan (min. 51, Pîrvu), Șuvagău.

F.C. Inter: Blid — Cotora, Cioroianu, Mihali, Stănescu — Zotincă (min. 61, Laurențiu), Bănuță, Mărgărit, D. Munteanu — C. Zamfir, Burchel (min. 73, Năstase).

Au arbitrat: Mihai Niculescu, la centru, Valeriu Argăseală și Viorel Alexandru, la linie, toți din București.

Greu, aproape imposibil, de scos puncte la Bistrița și asta din două motive: jocul tare, la intimidare al gazdelor, pe de o parte, și maniera de arbitraj, practicată la Bistrița pe de altă parte. Citisem că „Gloria" este o adeptă a fair-play-ului, că joacă avîntat, ofensiv, tehnic, dar nici vorbă de așa ceva.

De altfel, pe parcursul primei reprize ocaziile de gol pot fi numărate pe degetele unei singure mîini. Gazdele au prima mare ocazie în min. 7, cînd o pasă, în diagonală, a lui Zegrean este ratată de Moga de la 9 m. Bistrițenii deschid scorul în min. 14 cînd Mihali comite henț la 25 m, central, execută Iftodi, balonul lovește zidul, sare ca la biliard, atinge mai mulți jucători, ajunge la Zegrean, care înscrie în dreapta lui Blid (bară-gol). Sibienii încearcă să replice dar nu le reușește obișnuitul joc de pase. Aceasta și din cauza asprimii duelurilor pentru balon.

În partea a doua a jocului, sibienii ocupă poziții mai avansate și în min. 54 D. Munteanu îl „găsește" cu o pasă în diagonală pe Stănescu, complet liber, urmează un șut în bară, din aceeași poziție din care Zegrean marcase. Interiștii prind curaj, se văd mai mult în atac, introducerea lui Năstase revigorează ofensiva oaspeților, și în min. 78, după o frumoasă acțiune individuală, el nu îl poate învinge pe Tene, de la numai cîțiva metri, acesta reușind să respingă în corner. În finalul partidei ,două ocazii mari, una în contul gazdelor ratată de Șuvagău (a apărat Blid) și alta în min. 90 cînd Năstase pune „latul", dar de la 6 m de poartă balonul trece alături.

Vom reveni, oricum, asupra acestei partide, avînd încă multe elemente interesante de consemnat.

Mircea BIȚU

Clasament divizia A

1. Universitatea Craiova	19	11	4	4	41-16	26 (+8)
2. Steaua București	19	10	6	3	38-16	26 (+8)
3. Dinamo București	19	10	6	3	30-14	26 (+6)
4. „Poli" Timișoara	19	10	3	6	31-21	23 (+3)
5. F.C. Farul	19	7	8	4	22-15	22 (+2)
6. F.C. INTER SIBIU	**19**	**10**	**1**	**8**	**30-24**	**21 (+1)**
7. F.C. Argeș	19	8	4	7	27-22	20 (—1)
8. Corvinul Hunedoara	19	9	2	8	25-32	20 (0)
9. Rapid București	19	7	5	7	28-22	19 (—1)
10. Gloria Bistrița	19	8	3	8	27-26	19 (+1)
11. F.C. Brașov	19	8	3	8	27-27	19 (+1)
12. Petrolul Ploiești	19	8	3	8	23-29	19 (+1)
13. F.C. Bacău	19	7	3	9	19-21	17 (—3)
14. Sp. Studențesc	19	4	8	7	23-32	16 (—2)
15. Progresul Brăila	15	5	5	9	16-28	15 (—3)
16. Jiul Petroșani	19	6	3	10	23-39	15 (—5)
17. F.C. Bihor	19	3	5	11	16-38	11 (—7)
18. „U" Cluj	19	1	6	12	14-38	8 (—10)

Etapa viitoare (17 martie a.c.): F.C. Argeș — F.C. Farul; Jiul — Rapid; „Poli" Timișoara — Dinamo; Steaua — F.C. Bihor; Univ. Craiova — F.C. Progresul Brăila; Sp. Studențesc — F.C. Brașov; Corvinul — Gloria; F.C. Inter — „U" Cluj; Petrolul — F.C. Bacău.

În derbiul județean al diviziei B

Gaz metan-Șoimii I.P.A. 1-0 (0-0)

Deși se intenționa ca în preziua meciului, cazarea să fie în „luxosul" hotel din Copșa Mică — situație ratată datorită excesului de turiști străini veniți pentru „ozonare", trecîndu-se apoi la posibilitatea sejurului la Hotel Central din Mediaș, dar unde mișunau trupe întregi de „ruși" s-a ajuns la soluția unei deplasări obositoare de aproximativ 55 km. Cu toate acestea gruparea sibiană a luptat mult și cu ambiție pentru un rezultat egal. A lipsit puțin spre realizarea acestui scop însă, cel mai scund jucător de pe teren (l-am numit pe Ferencz) a speculat aproape singura greșeală din apărarea oaspeților și aflat singur la 4 m de poartă, a șutat fără speranțe pentru Szebin. Era min. 65. Deci 1—0. Pînă atunci, și mai ales în prima repriză, gazdele au dominat teritorial, dar fără a pune probleme deosebite grupării sibiene. Trebuie neapărat să subliniem șutul senzațional din min. 16 al lui Ologu care a catapultat mingea în bara laterală a experimentatului Szebin. Vorbesc de experiența acestui portar și de reflexele lui uluitoare gîndindu-mă la parada din min. 43 cînd cu un reflex de arc „I.P.A." scoate o minge de gol a acelui minuscul Ferencz (Popescu). În replică cei doi „ghimpi" sibieni Cașoltan (mai ales) și Bîrsan au pus destule probleme șubredei defensive gazdă. Să subliniem doar ocazia din min. 45 cînd Cașoltan, ajutat și de Bîrsan ratează o imensă ocazie de gol, primul șutînd din situație ideală în colțul scurt în loc să paseze sau să pună „șpițul" spre partea opusă portarului.

Observatorul federal, la finele jocului aprecia prestația peste așteptări a vizitatorilor, dar care fără „puncheri" de valoare rămîne sterilă.

Arbitrului Decselescu (Călărași) i s-a uscat limba suflînd nenumărate faulturi

(continuare în pag. a IV-a)

I. PLEȘCA

BASCHET, DIVIZIA A, (m)

C. S. U. Balanța Sibiu—Dinamo Oradea 89-81 (53-41)

Victorie fără probleme a sibienilor, ai căror antrenori, au avut posibilitatea să ruleze întregul lot de jucători. Partidă de nivel tehnic mediu din punct de vedere tehnic și spectacular, desfășurată pe alocuri, în ritm de „balet mecanic". Dacă orădenii nu mai pot pierde locul al III-lea înaintea play-off-ului „socotelile" sibienilor s-au încurcat. Autorul? Steaua București, învinsă de Dinamo (?!) în lipsa lui Ermurache care a declarat televiziunii că nu a avut ghete de baschet cu care să joace. Mare sărăcie la clubul militar, domnule! În aceste condiții victoria mai mult decît probabilă a dinamoviștilor la Tîrgoviște, în ultima etapă îi va aduce pe aceștia pe locul al IV-lea în clasamentul returului, cu șanse intacte, pentru ocuparea, în final, a unui loc pe podium. Sibienii pot ocupa înaintea play-off-ului locul al V-lea dacă vor învinge Rapidul cu o diferență de minimum 13 puncte.

Dacă, nu, vor trebui să se mulțumească cu locul al VI-lea, poziție nu prea comodă în perspectiva turneelor finale.

Revenind la meciul de sîmbătă, remarcînd prestațiile bune ale lui Corui, Muntean și Tordai, vom consemna o primă repriză la dispoziția gazdelor. Aceștia conduceau în min. 16 cu 44—23, diferența scăzînd pînă la pauză pe fondul folosirii jucătorilor de rezervă. Partea a doua a jocului a fost mult mai echilibrată, slaba defensivă sibiană permițînd oaspeților să înscrie, în special pprin Cristea, un număr mare de încercări de 3 puncte. Foarte bun arbitrajul cuplului Stănciulescu, Tîrgoviște — Coldea — Cluj. Pentru C.S.U. Balanța au înscris: Corui (22), Tordai (22), Muntean (21), Pelger (9), Tenter (6), Kincsos (5) și Chirilă (4).

Octavian RUSU

Ultima etapă (16 martie)

Steaua — „U" Cluj, ELBA Timișoara — Sportul Studențesc, I.C.E.D. București — Dinamo C.S.Ș. 2 Oradea, C.S.U. Balanța — Rapid București, Automatica — Farul Constanța, Oțelinox Tîrgoviște — Dinamo București.

RUGBY, DIVIZIA A

Am sperat 65 de minute!

Dinamo București—C. S. M. Sibiu 26-6

În finalul meciului domnul Geo Raețchi mi-a spus: „Cam mare diferența de puncte după aspectul jocului". Așa este, băieții noștri au jucat bine la București, iar în ceea ce privește prima repriză le-au fost superiori adversarilor. Dacă în min. 5 în încercarea de drop a lui Roșu — balonul n-ar fi lovit bara transversală, revenind apoi în teren, poate altfel s-ar fi scris istoria, dar n-a fost să fie așa. Dacă vechiul nostru „amic" arbitrul Marin Sabin n-ar fi greșit exact cînd a trebuit împiedicîndu-ne să luăm conducerea pe tabelă, atunci poate lupta pentru titlu ar fi debutat cu două surprize (U. Timișoara a învins CEMINUL la Baia Mare).

Am pierdut o bătălie, dar nu războiul.

Iată pe scurt filmul jocului. Dinamoviștii preiau conducerea cu 4—0, după care cu 2 lovituri de pedeapsă reușite se distanțează la 10—0. Revenim și reușim și noi o încercare, după un presing al lui Ungureanu, Dumitru culege balonul și îl „culcă". Amarie transformînd încercarea. În urma a două greșeli individuale gazdele punctează din alte două lovituri de pedeapsă, restabilind diferența de 10 puncte. Este momentul cînd băieții noștri au renunțat la luptă. Și deși credeam că acesta va fi rezultatul final, în ultimele 7 minute, dintre care 5 de prelunigri bucureștenii mai reușesc două încercări una dintre ele transformată întîlnirea încheindu-se cu scorul 26—6.

Urmează sîmbătă, 16 martie disputa cu performera etapei de debut, Universitatea Timișoara pe care o vom întîlni acasă pe stadionul Valea Aurie, la ora 10,00. Pentru a ne păstra intacte șansele, există o singură variantă: Victoria!

P.S. Ne întrebăm, ce interese au făcut ca elita federației de specialitate să prefere un meci din grupa valorică 9—12, respectiv Grivița Roșie — Rulmentul Bîrlad în loc să urmărească una din întîlnirile care stabilesc campioana?

Să cunoască ei oare rezultatul, dinainte?

G. RADU

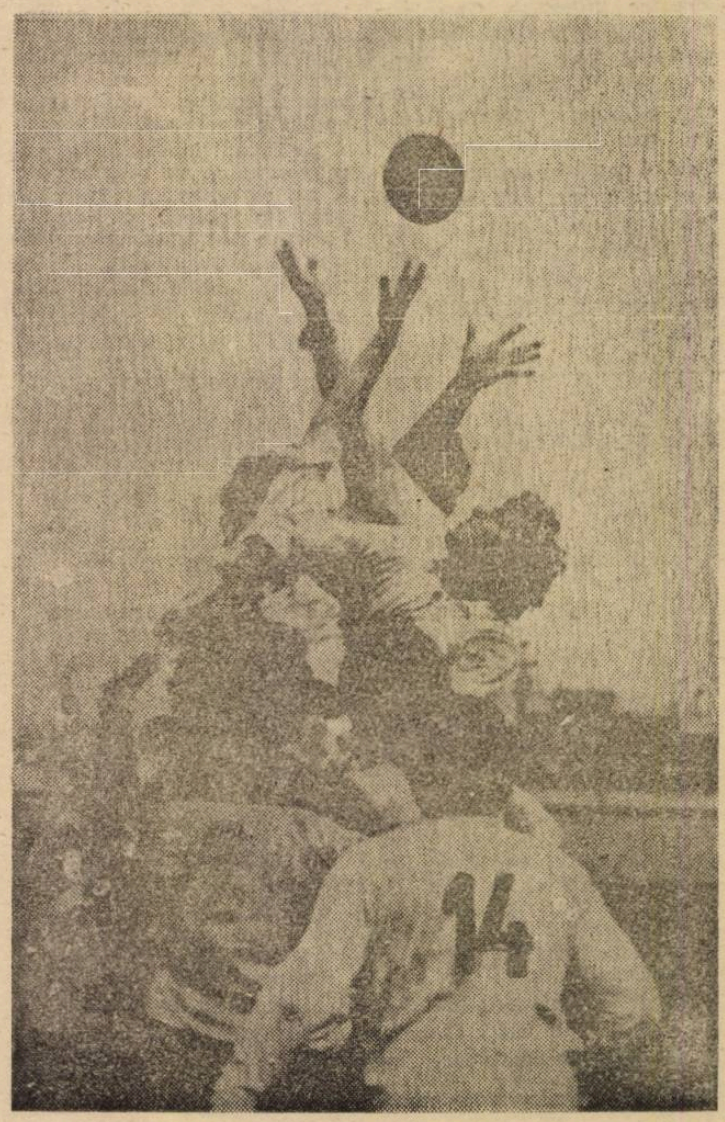

• MAPAMOND • SPORT • MAPAMOND •

Zig-zag...

● În timpul unui antrenament, Ray Sugar Leonard — care recent, a boxat cu Terry Norris pentru titlul mondial WBC la categoria superwelter — a fost trimis la podea de sparring-partenerul său. „Aceasta dovedește că la vîrsta mea (34 ani) trebuie să te pregătești de două ori mai intens pentru a face față" — a declarat el. Norris l-a făcut arșice.. ● Boxerul italo-argentinian Carlo Duran (54 ani), fost campion european la categoria super-welter și mijlocie și-a pierdut viața într-un accident rutier. Pe autostrada Sestre-Levant-Livorno a pierdut controlul volanului mașinii sale Alfa Romeo 164 intrînd într-un camion parcat regulamentar. Băieții lui sînt și ei boxeri și deloc răi. Massimiliano — campion mondial WBC la categoria mijlocie mică și Alessandro, campion național la categoria welter. Și noi am avut „clanul" Negrea... ● Într-un neobișnuit clasament al țărilor „exportatoare" de voleibaliști, pe locul I se situează Bulgaria cu 87 jucători, urmată de Cehoslovacia — 80, U.R.S.S. — 74, Brazilia — 72 și S.U.A. — 65. În privința „importatorilor", pe primele trei locuri se situează, în ordine: Franța — 145, Italia — 143 și Belgia — 99. Cine are bani, cumpără... ● Cei mai mici jucători profesioniști din liga de baschet a S.U.A. sînt: Muggsy Bognes (Charlotte) — 1,60 m, Greg Grant (New York) și Spud Webb (Atalanta) 1,70 m. Bineînțeles, ei sînt conducători de joc. Deci, printre giganți pot mînca și cei mici o pîine. ● Zacharie Noah, fost jucător profesionist de fotbal, tatăl tenismenului Yanick Noah, a fost numit președinte al Federației camerunneze de tenis. Și la alții se poartă... nepotismul! ● Gazetarii de la revista franceză „France-Football" au alcătuit o „selecționată europeană" a anului 1990. Ea ar arăta astfel: Zenga (Inter) — Buchwald (Stuttgart), Baresi (AC Milan), Brehme (Inter) — Gascoigne (Tottenham), Matthäus (Inter), Rijkaard (AC Milan), Scifo (Auxerre) — Baggio (Juventus), Klinsmann (Inter), Schillaci (Juventus). Deci: 4 italieni, 4 germani, un englez, un olandez și un belgian, care joacă: în campionatul italian (8), englez (1), german (1) și francez (1). Cam acestea ar fi marile puteri în fotbalul european actual.

Tenismenul francez de culoarea ciocolatei Yanick Noah care cîndva era între primii 10 în clasamentul ATP, o dată cu trecerea anilor, a cedat pasul devenind un fel de ciuca bătăilor. Așa se face că, în prezent, se dedică mai mult meciurilor demonstrative în care încearcă să facă deliciul tribunelor, cum făcea odinioară inegalabilul Ilie Năstase

Cine n-are antrenori... să-i cumpere

Francezii n-au cine știe ce tradiție în gimnastică dar (ambițioși) vor și ei să ajungă în elita gimnasticii feminine mondiale. Și, pentru că li s-a părut că la ora actuală au două sportive de excepție în Karine Boucher și Karine Mermet, diriguitorii Federației Franceze de Gimnastică au hotărît că doar un antrenor sovietic le mai trebuie pentru a izbuti marea performanță. Așa că l-au angajat pe Sașa Zaruba, cel care a pregătit-o pe campioana olimpică Olga Straieva. Zaruba a mers la Paris împreună cu soția (și ea antrenoare de gimnastică) și cu fiica (15 ani). Iată cîteva declarații ale ucraineanului care vrea să scoată gimnastica franceză din anonimat.

„Îmi plac gimnastele franceze pentru că au personalitate și nu se feresc să-și exprime propriile opinii. Gimnastele sovietice sînt mai închise. Majoritatea dintre ele își întreține întreaga familie din ce cîștigă cu sportul și această responsabilitate le apasă. De ce avem rezultate? Pentru că avem tradiție, avem mulți antrenori foarte buni și totul se desfășoară în mod strict științific. Eu am petrecut 10 ani la centrul unional de pregătire a gimnaștilor la cel mai înalt nivel. Nu m-aș afla aici dacă n-aș avea convingerea că gimnastele franceze au capacitatea de a ajunge printre medaliate la campionatele mondiale și la Jocurile Olimpice".

Sașa Zaruba n-are decît 38 de ani, dar are o mare experiență și o mare dorință de a-și consolida reputația. Este destul de transparentă declarația lui din finalul discuției cu ziariștii: „Eu sper ca Franța să fie a doua mea patrie...".

Pasărea mălai visează

Deși nu a mai obținut nici un rezultat spectaculos de cam multișor, cu siguranță că nu l-ați uitat pe Edwin Moses, recordmenul mondial în proba de 400 metri garduri. Ei, bine, la 36 de ani, Edwin anunță pe toată lumea că în martie curent va participa la J.O. de la Albertville în proba de... bob, iar anul viitor nu va lipsi de la startul probei de 400 m garduri, la J.O. de la Barcelona! Se pare că lăudărosul Cassius Clay are în Edwin Moses un „urmaș" de același calibru. Dar, mai bine, să-i dăm cuvîntul lui însuși: „M-am pregătit ca un nebun. După 25 de ani petrecuți pe pistele de atletism am simțit nevoia să fac o pauză, să mă autoanalizez. Simțeam nevoia să fac altceva. Întrecerile de bob îmi dau o senzație nouă, mă fac să uit că îmbătrînesc. Și-apoi, antrenamentele pentru bob constituie un bun prilej de a-mi îmbunătăți puterea explozivă".

Ne îndoim că Moses va reuși să se impună și-n acest sport, dar mai știi? Poate că va păși pe urmele nemțoaicei Christa Rothenburger — singura pînă la această oră — care a cucerit medalii olimpice atît iarna (la patinaj viteză în 1988), cît și vara (la ciclism în 1984).

Boxerul Vincent Moscato

Vinecent Moscato are 25 de ani, 1,79 m, 97 kg și este taloner în echipa de rugby din Bordeaux. Nu s-ar putea spune despre el că-i un rugbist oarecare din moment ce a fost selecționat și a evoluat în reprezentativa B a Franței. Numai că, Moscato este îndrăgostit de... box. „Am făcut cunoștință cu boxul la vîrsta de 13 ani. Idolul meu era Cassius Clay. Pe un ring adevărat n-am urcat, însă, decît în urmă cu un an, într-o sală din Bordeaux și mi-a plăcut. În sinea mea sper ca într-o zi să dovedesc ce pot și pe ring. De altfel, între rugby și box nu sînt deosebiri esențiale. Eu, acolo, pe teren, în linia întîi, am aceleași sentimente ca și în ring: confruntarea psihologică, lupta corp la corp, privirea fixă înainte de-a intra în grămadă".

În afară de antrenamentele specifice jocului de rugby, Vincent se pregătește și pentru box. Iar cum, nu rareori, ispășește suspendări în urma eliminărilor de pe teren, sînt săptămîni în care se antrenează mai mult pentru box. Antrenorul său (la box) este un anume Francois Lillet care se plînge că îi găsește tot mai greu adversari pentru că aceștia se tem de pumnul lui. „Eu cred — zice Moscato — că în box tehnica rămîne pe plan secundar, forța loviturii primînd și bineînțeles, viteza de reacție".

Rămîne de văzut dacă Vincent Moscato va face carieră în rugby, în continuare, sau în box.

„Niciodată nu m-am gîndit să-mi părăsesc patria"

Cîștigînd nu mai puțin de șase medalii de aur la Jocurile Olimpice de la Seul, în 1988, înotătoarea Kristin Otto a fost la acea oră o adevărată eroină națională a Republicii Democrate Germane. Și totuși, într-un clasament alcătuit de revista cu cel mai mare tiraj în Germania de astăzi, „Bild", ea nu apare printre cei mai buni 10 sportivi germani din toate timpurile, în vreme ce un alt înotător est-german, Roland Matthes, este situat pe locul 4, după Max Schmelling, Franz Beckenbauer, Boris Becker și înaintea lui Steffi Graf. De ce? Poate pentru că Kristin Otto, după ce a abandonat activitatea competițională, a fost aleasă vicepreședintă a Federației de Natație din R.D.G. Împreună cu Katarina Witt, Heinke Drechsler și alți cîțiva mari sportivi Kristin personifică sistemul socialist, ele trăind o altă viață decît majoritatea compatrioților, avînd libertate de mișcare, mașină la scară, un alt nivel de existență.

Dar să vedem care sînt astăzi opiniile fostei „nomenclaturiste" Kristin Otto.

— Unde vă găsești cînd a fost dărîmat zidul Berlinului?

— La Leipzig, acasă. M-am bucurat, firește, dar altfel decît majoritatea compatrioților, pentru că eu și înainte puteam merge oricînd în Berlinul de Vest sau în R.F.G.

— Înseamnă că dumneavoastră nu v-ați grăbit să mergeți în Vest, cum au făcut mulți.

— Nu, spre deosebire de membrii familiei mele. Spre exemplu, sora mea a plecat cu mașina la Berlin pentru a trece zidul. La scurt timp am fost și eu în Berlinul de Vest. Cînd am trecut fosta frontieră m-am gîndit cu angoasă că aici se trăgea cu automatul în cei care voiau să ajungă dincolo.

— Dumneavoastră, care erați un produs perfect al sistemului comunist, cum ați reacționat față de manifestațiile populare care au avut loc în Leipzig?

— La început am fost un pic speriată de acea mulțime ieșită pe străzi. Apoi, stînd de vorbă cu Kurt Masur, cel care a citit proclamația împotriva demonstrației de forță a guvernului, mi-am dat seama că, dedicîndu-mă în exclusivitate sportului, nu știam ce se întîmplă în viața social-politică a țării și că, de fapt, revoluția era imperios necesară.

— Dv. ați contribuit la menținerea sistemului comunist?

— Sportivii de înalt nivel erau mîndria, emblema sistemului. Rezultatele obținute de noi trebuiau să mascheze sistemul economic falimentar, să falsifice realitatea existentă.

— Care era viziunea dumneavoastră asupra Germaniei de Vest?

— Diriguitorii încercau să ne convingă că acolo este dușmanul nostru, rivalul nostru. Dar noi, aproape toți, aveam rude „dincolo". Fratele tatălui meu locuiește la Hamburg. Cum era să-l consider ca inamic? Atunci ne-am confecționat două fețe: una oficială, cealaltă — ascunsă, intimă, ferită de poliția secretă. Încercam să gîndim, dar cu prudență. Și, ca să n-aibă probleme, oamenii s-au obișnuit să spună ceea ce „trebuia".

— Nu credeți că astfel procedînd, oamenii au sfîrșit prin a și crede ce ziceau?

— Unii, poate. Dar majoritatea nu, pentru că altfel n-ar fi fost posibilă revoluția.

— În funcția pe care ați avut-o, care erau raporturile cu sportivii?

— Oficiale, cînd ne aflam în public, amicale cînd discutam cu ei în particular.

— Cînd ați fost pentru prima oară în Vest?

— În 1981, la Cupa Europei. Aveam 15 ani. N-am fost șocată pentru că văzusem multe lucruri la televizor. Pe noi ne înfricoșau cu șomajul, criminalitatea și consumul de droguri din țările capitaliste. Mi-am dat seama, treptat, că nu-i chiar așa.

— Ce faceți în prezent?

— Sînt redactor la emisiunile sportive de la Radio-Saxe și colaboratoare a canalului național de televiziune.

— Care este viitorul pentru sportivii est-germani?

— Cred că se vor găsi soluțiile optime pentru menținerea stachetei. Dar cred că în perioada următoare nu se vor mai obține atîtea titluri mondiale și europene pentru că nu va mai exista acea „goană după aur". Ceea ce mă îngrijorează este faptul că, în prezent, foarte mulți antrenori sînt șomeri. Am avut sportul foarte bine organizat chiar dacă noi, sportivii, am fost foarte exploatați.

— În timpul carierei dv. n-ați fost niciodată tentată să rămîneți în Vest?

— Nu, niciodată. Sînt foarte legată de patria mea. Poate că dacă aș fi rămas în Vest aș fi cîștigat bani mai mulți, dar asta n-ar fi însemnat că aș fi fost mai fericită. Eu cred că nu poți fi fericit, decît în țara ta, acolo unde te-ai născut. Nu m-aș simți nicăieri mai bine ca la mine, la Leipzig.

— Dar Germania de mîine, ea este „patria" dv.?

— Este o altă chestiune. Acum mai puțin de doi ani nici nu se punea problema. Acum, cînd avem o singură Germanie, ei bine, eu sînt germană și trăiesc aici. Dacă voi vrea, voi putea să mă mut în altă regiune a țării. Pînă acum însă, o asemenea idee nu m-a tentat.

În românește de
N. I. DOBRA

Un american în U.R.S.S.!

Parcă s-a întors lumea cu susul în jos: George „Ice" Jackson, component al echipei profesioniste de baschet din Calgary (WBL) a semnat un contract pe 6 luni cu echipa sovietică din orașul Talin, pentru un salariu de 15 000 dolari pe lună! Este adevărat că Jackson — avînd o înălțime de „doar" 1,93 metri între foștii lui colegi de peste 1,95 metri — a cam făcut tușa în formația sa și că niciodată n-ar fi cîștigat această sumă rămînînd, în continuare, rezervă. „De fapt, pentru mine este important să joc și să cîștig — a declarat George. Nu mă interesează în ce țară, sau în ce echipă". (În orice caz, Jackson este autorul unei premiere, fiind primul sportiv american care va juca sub culorile sovietice (și încă la ce preț).

Divizia C de fotbal, ediția 1990–1991

Programul returului, seria a IX-a

ETAPA a XVI-a (17 martie)

Mureșul Topliță	— Rapid Miercurea Ciuc
Viitorul Gheorgheni	— Un. Cristuru Secuiesc
Electromureș Tg. Mureș	— Progresul Năsăud
Metalul Reghin	— Laminorul Beclean
Carpați Mirșa	— Progresul Od. Secuiesc
Cetatea Tg. Neamț	— Avîntul Reghin
Mureșul Luduș	— Minerul Bălan
Mecanica Bistrița	— Metalotehnica Tg. Mureș

ETAPA a XVII-a (24 martie)

Un. Cristuru Secuiesc	— Mecanica Bistrița
Metalotehnica Tg. Mureș	— Mureșul Topliță
Rapid Miercurea Ciuc	— Mureșul Luduș
Minerul Bălan	— Cetatea Tg. Neamț
Avîntul Reghin	— Carpați Mirșa
Progresul Od. Secuiesc	— Metalul Reghin
Laminorul Beclean	— Electromureș Tg. Mureș
Progresul Năsăud	— Viitorul Gheorgheni

ETAPA a XVIII-a (31 martie)

Cetatea Tg. Neamț	— Rapid Miercurea Ciuc
Mureșul Luduș	— Mureșul Topliță
Mecanica Bistrița	— Progresul Năsăud
Viitorul Gheorgheni	— Laminorul Beclean
Electromureș Tg. Mureș	— Progresul Od. Secuiesc
Metalul Reghin	— Avîntul Reghin
Carpați Mirșa	— Minerul Bălan
Un. Cristuru Secuiesc	— Metalotehnica Tg. Mureș

ETAPA a XIX-a (7 aprilie)

Laminorul Beclean	— Mecanica Bistrița
Progresul Năsăud	— Un. Cristuru Secuiesc
Metalotehnica Tg. Mureș	— Mureșul Luduș
Mureșul Topliță	— Cetatea Tg. Neamț
Rapid Miercurea Ciuc	— Carpați Mirșa
Minerul Bălan	— Metalul Reghin
Avîntul Reghin	— Electromureș Tg. Mureș
Progresul Od. Secuiesc	— Viitorul Gheorgheni

ETAPA a XX-a (14 aprilie)

Metalul Reghin	— Rapid Miercurea Ciuc
Carpați Mirșa	— Mureșul Topliță
Cetatea Tg. Neamț	— Mureșul Luduș
Un. Cristuru Secuiesc	— Laminorul Beclean
Mecanica Bistrița	— Progresul Od. Secuiesc
Viitorul Gheorgheni	— Avîntul Reghin
Electromureș Tg. Mureș	— Minerul Bălan
Progresul Năsăud	— Metalotehnica Tg. Mureș

ETAPA a XXI-a (21 aprilie)

Avîntul Reghin	— Mecanica Bistrița
Progresul Od. Secuiesc	— Un. Cristuru Secuiesc
Laminorul Beclean	— Progresul Năsăud
Metalotehnica Tg. Mureș	— Cetatea Tg. Neamț
Mureșul Luduș	— Carpați Mirșa
Mureșul Topliță	— Metalul Reghin
Rapid Miercurea Ciuc	— Electromureș Tg. Mureș
Minerul Bălan	— Viitorul Gheorgheni

ETAPA a XXII-a (28 aprilie)

Viitorul Gheorgheni	— Rapid Miercurea Ciuc
Electromureș Tg. Mureș	— Mureșul Topliță
Metalul Reghin	— Mureșul Luduș
Carpați Mirșa	— Cetatea Tg. Neamț
Progresul Năsăud	— Progresul Od. Secuiesc
Un. Cristuru Secuiesc	— Avîntul Reghin
Mecanica Bistrița	— Minerul Bălan
Laminorul Beclean	— Metalotehnica Tg. Mureș

ETAPA a XXIII-a (5 mai)

Rapid Miercurea Ciuc	— Mecanica Bistrița
Minerul Bălan	— Un. Cristuru Secuiesc
Avîntul Reghin	— Progresul Năsăud
Progresul Od. Secuiesc	— Laminorul Beclean
Metalotehnica Tg. Mureș	— Carpați Mirșa
Cetatea Tg. Neamț	— Metalul Reghin
Mureșul Luduș	— Electromureș Tg. Mureș
Mureșul Topliță	— Viitorul Gheorgheni

ETAPA a XXIV-a (12 mai)

Un. Cristuru Secuiesc	— Rapid Miercurea Ciuc
Mecanica Bistrița	— Mureșul Topliță
Viitorul Gheorgheni	— Mureșul Luduș
Electromureș Tg. Mureș	— Cetatea Tg. Neamț
Metalul Reghin	— Carpați Mirșa
Laminorul Beclean	— Avîntul Reghin
Progresul Năsăud	— Minerul Bălan
Progresul Od. Secuiesc	— Metalotehnica Tg. Mureș

ETAPA a XXV-a (19 mai)

Mureșul Luduș	— Mecanica Bistrița
Mureșul Topliță	— Un. Cristuru Secuiesc
Rapid Miercurea Ciuc	— Progresul Năsăud
Minerul Bălan	— Laminorul Beclean
Avîntul Reghin	— Progresul Od. Secuiesc
Metalotehnica Tg. Mureș	— Metalul Reghin
Carpați Mirșa	— Electromureș Tg. Mureș
Cetatea Tg. Neamț	— Viitorul Gheorgheni

ETAPA a XXVI-a (22 mai, intermediară)

Laminorul Beclean	— Rapid Miercurea Ciuc
Progresul Năsăud	— Mureșul Topliță
Un. Cristuru Secuiesc	— Mureșul Luduș
Mecanica Bistrița	— Cetatea Tg. Neamț
Viitorul Gheorgheni	— Carpați Mirșa
Electromureș Tg. Mureș	— Metalul Reghin
Progresul Od. Secuiesc	— Minerul Bălan
Avîntul Reghin	— Metalotehnica Tg. Mureș

ETAPA a XXVII-a (26 mai

Carpați Mirșa	— Mecanica Bistrița
Cetatea Tg. Neamț	— Un. Cristuru Secuiesc
Mureșul Luduș	— Progresul Năsăud
Mureșul Topliță	— Laminorul Beclean
Rapid Miercurea Ciuc	— Progresul Od. Secuiesc
Minerul Bălan	— Avîntul Reghin
Metalotehnica Tg. Mureș	— Electromureș Tg. Mureș
Metalul Reghin	— Viitorul Gheorgheni

ETAPA a XXVIII-a (2 iunie

Avîntul Reghin	— Rapid Miercurea Ciuc
Progresul Od. Secuiesc	— Mureșul Topliță
Laminorul Beclean	— Mureșul Luduș
Progresul Năsăud	— Cetatea Tg. Neamț
Un. Cristuru Secuiesc	— Carpați Mirșa
Mecanica Bistrița	— Metalul Reghin
Viitorul Gheorgheni	— Electromureș Tg. Mureș
Minerul Bălan	— Metalotehnica Tg. Mureș

ETAPA a XXIX-a (9 iunie)

Electromureș Tg. Mureș	— Mecanica Bistrița
Metalul Reghin	— Un. Cristuru Secuiesc
Carpați Mirșa	— Progresul Năsăud
Cetatea Tg. Neamț	— Laminorul Beclean
Mureșul Luduș	— Progresul Od. Secuiesc
Mureșul Topliță	— Avîntul Reghin
Rapid Miercurea Ciuc	— Minerul Bălan
Viitorul Gheorgheni	— Metalotehnica Tg. Mureș

ETAPA a XXX-a (16 iunie)

Metalotehnica Tg. Mureș	— Rapid Miercurea Ciuc
Minerul Bălan	— Mureșul Topliță
Avîntul Reghin	— Mureșul Luduș
Progresul Od. Secuiesc	— Cetatea Tg. Neamț
Laminorul Beclean	— Carpați Mirșa
Progresul Năsăud	— Metalul Reghin
Un. Cristuru Secuiesc	— Electromureș Tg. Mureș
Mecanica Bistrița	— Viitorul Gheorgheni

Programul returului, seria a XI-a

ETAPA a XVI-a (17 martie)

Unirea Dej	— Electrometal Cluj
Minerul Lupeni	— Ind. Sîrmei C. Turzii
Minerul Știința Vulcan	— C.S.U. Mecanica Sibiu
Mecanica Alba Iulia	— Metalul Aiud
C.U.G. Cluj	— Soda Ocna Mureș
Mureșul Deva	— Retezatul Hateg
Carpați '90 Agnita	— C.F.R. Simeria
C.F.R. Cluj	— A.S. Paroșeni Vulcan

ETAPA a XVII-a (24 martie)

Ind. Sîrmei C. Turzii	— C.F.R. Cluj
A.S. Paroșeni Vulcan	— Unirea Dej
Electrometal Cluj	— Carpați '90 Agnita
C.F.R. Simeria	— Mureșul Deva
Retezatul Hateg	— C.U.G. Cluj
Soda Ocna Mureș	— Mecanica Alba Iulia
Metalul Aiud	— Minerul Știința Vulcan
C.S.U. Mecanica Sibiu	— Minerul Lupeni

ETAPA a XVIII-a (31 martie)

Mureșul Deva	— Electrometal Cluj
Carpați '90 Agnita	— Unirea Dej
C.F.R. Cluj	— C.S.U. Mecanica Sibiu
Minerul Lupeni	— Metalul Aiud
Minerul Știința Vulcan	— Soda Ocna Mureș
Mecanica Alba Iulia	— Retezatul Hateg
C.U.G. Cluj	— C.F.R. Simeria
Ind. Sîrmei C. Turzii	— A.S. Paroșeni Vulcan

ETAPA a XIX-a (7 aprilie)

Metalul Aiud	— C.F.R. Cluj
C.S.U. Mecanica Sibiu	— Ind. Sîrmei C. Turzii
A.S. Paroșeni Vulcan	— Carpați '90 Agnita
Unirea Dej	— Mureșul Deva
Electrometal Cluj	— C.U.G. Cluj
C.F.R. Simeria	— Mecanica Alba Iulia
Retezatul Hateg	— Minerul Știința Vulcan
Soda Ocna Mureș	— Minerul Lupeni

ETAPA a XX-a (14 aprilie)

Mecanica Alba Iulia	— Electrometal Cluj
C.U.G. Cluj	— Unirea Dej
Mureșul Deva	— Carpați '90 Agnita
Ind. Sîrmei C. Turzii	— Metalul Aiud
C.F.R. Cluj	— Soda Ocna Mureș
Minerul Lupeni	— Retezatul Hateg
Minerul Știința Vulcan	— C.F.R. Simeria
C.S.U. Mecanica Sibiu	— A.S. Paroșeni Vulcan

ETAPA a XXI-a (21 aprilie)

Retezatul Hateg	— C.F.R. Cluj
Soda Ocna Mureș	— Ind. Sîrmei C. Turzii
Metalul Aiud	— C.S.U. Mecanica Sibiu
A.S. Paroșeni Vulcan	— Mureșul Deva
Carpați '90 Agnita	— C.U.G. Cluj
Unirea Dej	— Mecanica Alba Iulia
Electrometal Cluj	— Minerul Știința Vulcan
C.F.R. Simeria	— Minerul Lupeni

ETAPA a XXII-a (28 aprilie)

Minerul Lupeni	— Electrometal Cluj
Minerul Știința Vulcan	— Unirea Dej
Mecanica Alba Iulia	— Carpați '90 Agnita
C.U.G. Cluj	— Mureșul Deva
C.S.U. Mecanica Sibiu	— Soda Ocna Mureș
Ind. Sîrmei C. Turzii	— Retezatul Hateg
C.F.R. Cluj	— C.F.R. Simeria
Metalul Aiud	— A.S. Paroșeni Vulcan

ETAPA a XXIII-a (5 mai)

Electrometal Cluj	— C.F.R. Cluj
C.F.R. Simeria	— Ind. Sîrmei C. Turzii
Retezatul Hateg	— C.S.U. Mecanica Sibiu
Soda Ocna Mureș	— Metalul Aiud
A.S. Paroșeni Vulcan	— C.U.G. Cluj
Mureșul Deva	— Mecanica Alba Iulia
Carpați '90 Agnita	— Minerul Știința Vulcan
Unirea Dej	— Minerul Lupeni

ETAPA a XXIV-a (12 mai)

Ind. Sîrmei C. Turzii	— Electrometal Cluj
C.F.R. Cluj	— Unirea Dej
Minerul Lupeni	— Carpați '90 Agnita
Minerul Știința Vulcan	— Mureșul Deva
Mecanica Alba Iulia	— C.U.G. Cluj
Metalul Aiud	— Retezatul Hateg
C.S.U. Mecanica Sibiu	— C.F.R. Simeria
Soda Ocna Mureș	— A.S. Paroșeni Vulcan

ETAPA a XXV-a (19 mai)

Carpați '90 Agnita	— C.F.R. Cluj
Unirea Dej	— Ind. Sîrmei C. Turzii
Electrometal Cluj	— C.S.U. Mecanica Sibiu
C.F.R. Simeria	— Metalul Aiud
Retezatul Hateg	— Soda Ocna Mureș
A.S. Paroșeni Vulcan	— Mecanica Alba Iulia
C.U.G. Cluj	— Minerul Știința Vulcan
Mureșul Deva	— Minerul Lupeni

ETAPA a XXVI-a (22 mai, intermediară)

Metalul Aiud	— Electrometal Cluj
C.S.U. Mecanica Sibiu	— Unirea Dej
Ind. Sîrmei C. Turzii	— Carpați '90 Agnita
C.F.R. Cluj	— Mureșul Deva
Minerul Lupeni	— C.U.G. Cluj
Minerul Știința Vulcan	— Mecanica Alba Iulia
Soda Ocna Mureș	— C.F.R. Simeria
Retezatul Hateg	— A.S. Paroșeni Vulcan

ETAPA a XXVII-a (26 mai

C.U.G. Cluj	— C.F.R. Cluj
Mureșul Deva	— Ind. Sîrmei C. Turzii
Carpați '90 Agnita	— C.S.U. Mecanica Sibiu
Unirea Dej	— Metalul Aiud
Electrometal Cluj	— Soda Ocna Mureș
C.F.R. Simeria	— Retezatul Hateg
A.S. Paroșeni Vulcan	— Minerul Știința Vulcan
Mecanica Alba Iulia	— Minerul Lupeni

ETAPA a XXVIII-a (2 iunie

Retezatul Hateg	— Electrometal Cluj
Soda Ocna Mureș	— Unirea Dej
Metalul Aiud	— Carpați '90 Agnita
C.S.U. Mecanica Sibiu	— Mureșul Deva
Ind. Sîrmei C. Turzii	— C.U.G. Cluj
C.F.R. Cluj	— Mecanica Alba Iulia
Minerul Lupeni	— Minerul Știința Vulcan
C.F.R. Simeria	— A.S. Paroșeni Vulcan

ETAPA a XXIX-a (9 iunie)

Minerul Știința Vulcan	— C.F.R. Cluj
Mecanica Alba Iulia	— Ind. Sîrmei C. Turzii
C.U.G. Cluj	— C.S.U. Mecanica Sibiu
Mureșul Deva	— Metalul Aiud
Carpați '90 Agnita	— Soda Ocna Mureș
Unirea Dej	— Retezatul Hateg
Electrometal Cluj	— C.F.R. Simeria
Minerul Lupeni	— A.S. Paroșeni Vulcan

ETAPA a XXX-a (16 iunie)

A.S. Paroșeni Vulcan	— Electrometal Cluj
C.F.R. Simeria	— Unirea Dej
Retezatul Hateg	— Carpați '90 Agnita
Soda Ocna Mureș	— Mureșul Deva
Metalul Aiud	— C.U.G. Cluj
C.S.U. Mecanica Sibiu	— Mecanica Alba Iulia
Ind. Sîrmei C. Turzii	— Minerul Știința Vulcan
C.F.R. Cluj	— Minerul Lupeni

FOTBAL, div. B, seria I: Olimpia R. Sărat — Poiana Cîmpina 0—0; Poli Iași — Ceahlăul P. Neamț 1—0; Șiretul Pașcani — Prahova Pl. 1—0; C.S.M. Suceava — Fortus Iași 1—2; Steaua Mizil — Unirea Focșani 1—0; Foresta Fălticeni — C.S.M. Borzești 3—0; Unirea Slobozia — Gloria Gl. 0—2; Oțelul G. — Aripile Bacău 0—1; Gloria Buzău — Callatis Mangalia 4—1. Pe primele locuri: 1. Oțelul 27 p (32—13); 2. Gloria Buzău (24 p (39—22); 3. Steaua Mizil 23 p (24—19); 4. Poli Iași 21 p (26—18)... pe ultimele: 15. Siretul 15 p (16—36); 16. Poiana 14 p (21—36); 17. Prahova 12 p (18—31); 18. Fortus 10 p (22—43). ■ **Seria a II-a:** C.F. Drobeta — C.S. Tîrgoviște 3—0; Tractorul — Progr. Buc. 2—1; Chimia — I.C.I.M. 2—0; Flacăra — F.C.M. Caracal 5—0; Autobuzul — Electroputere 1—1; Mec. fină — Met. Slatina 2—1; Pandurii — Sp. 30 Dec. 0—0; Minerul — Montana 1—0. ■ **Seria a III-a:** Gloria Reșița — C.F.R. Timiș. 1—1; Olimpia S. Mare — Armătura Zalău 1—0; Progr. Timiș. — C.I.L. Sighet 0—0; Chimica Tîrnăveni — Aurul Brad 2—1; U.T.A. — Met. Cugir 3—0; F.C. Maramureș — C.S.M. Reșița 2—0; Met. Bocșa — A.S.A. Tg. Mureș 0—0; Vagonul Arad — Vulturii Lugoj 6—0; Unirea A. Iulia — Strungul Arad 1—1. Pe primele locuri: 1. Olimpia 25 p (27-15); 2. Vagonul 24 p (38-22); 3. A.S.A. 23 p (26—17); 4. F.C. Maramureș 22 p (41—24); 5. C.F.R. Timișoara 22 p (35—19)... pe ultimele locuri: 14. Met. Cugir 13 p (23—35); 15. Aurul 12 p (19—30); 16. Met. Bocșa 12 p (17—29); 17. Progr. Timiș. 11 p (16—35); 18. Vulturii 11 p (16—40). ■ Miercuri, 13 martie a.c., de la ora 15,15, se vor desfășura partidele tur din cadrul sferturilor de finală ale „Cupei României".

★

HANDBAL, DIVIZIA B (f)

Duminică, în cadrul ultimei etape a turului III al diviziei B de handbal, la Tg. Jiu, handbalistele de la C.S.M. Independența Cedonia Sibiu au avut ca adversară echipa locală Avijiul. Așa după cum ne relata prof. Gheorghe Bădeanu, localnicele au încercat totul pentru a obține mult dorita victorie, printr-o luptă epuizantă. În final au cîștigat handbalistele noastre, mult superioare fizic și tehnic, cu scorul de 22—13 (12—6). Punctele au fost realizate de Paula Oană 9, Mihaela Apostol 5, Ana Mohanu 4, Aurelia Mușat 3 și Lacrima Naghi 1.

Duminică, 17 martie, în cadrul primei etape a turului IV, sibiencele se deplasează la Făgăraș unde vor întîlni pe Nitramonia din localitate.

Ilie IONESCU

POPICE, DIVIZIA A (m)

Vineri, pe arena Gaz metan din Mediaș (locul de desfășurare a partidelor din returul diviziei A) s-a desfășurat partida din etapa a 9-a din retur între echipele Sănătatea C.F.R. Sibiu și Constructorul Tg. Mureș (lidera seriei a II-a Nord). Popicarii sibieni, pregătiți de Ioan Barbu și Constantin Bîrsan, au reușit prima lor victorie din acest campionat învingînd cu scorul de 4 900—4 856 p.d. Iată formația în ordinea intrării în arenă: Lucian Chirilă — 862, Cristian Lazăr (junior) — 741, Ioan Crețoiu — 863, Viorel Poleanschi (junior) — 819, Liviu Mailat — 842, Nicolae Nan — 773 p.d.

I. ILIE

PE SCURT

Rezultatele concursului PRONOSPORT din 10 martie 1991

Atalanta — Lecce	2-1 1
Bari — Lazio	0-0 x
Bologna Genoa	0-3 2
Cagliali — Pisa	2-1 1
Fiorentina — Napoli	0-0 x
Internazionale — Juventus	2-0 1
Roma — Parma	1-1 x
Sampdoria — A.C. Milan	2-0 1
Torina — Cesena	2-1 1
Reggiana — Ascoli	0-0 x
Taranta — Luchese	0-1 2
Udinese — Reggiana	3-1 1
Verona — Padova	0-0 x

Minutul 91

Cele două ore de transmisie rezervate meciurilor de divizia A sînt timp irosit și bani aruncați pe apă sîmbetei și nervi pentru ascultătorii radioului. Comentatorii, plictisiți și cunoscînd dinainte rezultatele finale, încearcă să facă glume spunînd tot felul de prostioare (duminică am notat doar două chestii: tot rîzînd și luîndu-l peste picior pe Domozină, Ghițulescu a pierdut faza primului gol al lui Dinamo deși era în emisie; la rîndul său, Domozină ne-a încurcat de tot zicînd, la un moment dat că „reduta ploieșteană este pe baricade). În orice caz, cel puțin trei rezultate sînt dubioase: cel de la Oradea unde Sp. Studențesc și-a recuperat punctul dat acum o săptămînă brăilenilor; cel de la Brăila, unde gazdele au dat Stelei punctul luat la Sp. Studențesc; cel de la Constanța, unde „marinarii" au dat Jiului unul din punctele luate la Timișoara... Nu știu de ce mai cheltuiesc unii banii de pomană pentru că jocurile sînt făcute înainte cu mult. Dar, mă rog, face fiecare cum crede. ■ **Rapid — „Poli" Timișoara 2—1 (1—0).** Au înscris: Constantinovici (min. 37), Caciureac (min. 55), respectiv Oct. Popescu (min. 68). ■ **Univ. Craiova — Petrolul 3—0 (1—0).** Olтenii sînt oameni serioși și nu iartă pe nimeni în ograda lor. Au marcat: Săndoi (15), Neagoe (82), Olaru (88). ■ **Progresul Brăila — Steaua 1—1 (0—0).** Au marcat: Iovan (62) pentru oaspeți, respectiv Drăgoi (89, din 11 m). Au fost eliminați Petrache și Vlădoiu. S-a fluierat copios în tribune pentru că spectatorii nu-s proști (cum cred unii). ■ **Dinamo — F.C. Bacău 2—1 (0—0).** A trebuit să vină Orac din Elveția ca să deschidă scorul în min. 73. Au mai înscris: Cristea (75), tot pentru gazde și Jercălău (90). ■ **F.C. Bihor— Sp. Studențesc 2—2 (2—2).** Au marcat: Prodan (8) și Oprișan (35) pentru oaspeți, Ov. Lazăr (16) și Culcear (24) pentru orădeni. Stănici și Weisenbacher s-au părut și au fost eliminați. ■ F.C. Brașov — **Corvinul 2—0 (1—0).** Brașovenii n-au reușit să spargă gheața pînă în min. 62 cînd Aron Huzu, singurul sibian ajuns în „lumea bună" a arbitrajului le-a dat — pe merit, se zice — un penaltf transformat de Nuță. În min. 84, Andrasi a stabilit scorul final. ■ **F.C. Farul — Jiul 0—0.** Un meci cu vreo 14 000 de spectatori păcăliți ■ „U" **Cluj — F.C. Argeș 0—0.** Aici, măcar, n-au fost decît cîțiva chibiți care au luat plasă.

(n.i.d.)

Gaz metan — Șoimii I.P.A. 1-0

(urmare din pag. I)

imaginare. Bine că nu a influențat prea direct rezultatul.

Gaz metan: Roșca — Szabo, Biro, (min. 43, Solomon), Someșan, Bungărdean — Cenan, Kovacs, Ologu — Ferencz (min. 58, Mike), Țiglariu, Pustai.

Șoimii I.P.A.: Szebin — Ștef, Mihăilă, Lungu, Armenean — Giugiumică (min. 72, Coldea), Banciu (min. 75, Ciobanu) Tenghea — Mărginean, Bîrsan, Cașoltan.

Clasament, div. B, seria a II-a

1. Electroputere Craiova	18	11	3	4	47-22	25
2. Chimia Rm. Vîlcea	18	9	4	5	34-17	22
3. C.S. Tîrgoviște	18	10	2	6	28-20	22
4. C.F. Drobeta	18	9	2	7	40-26	20
5. Sp. 30 Decembrie	18	7	6	5	23-15	20
6. Tractorul	18	9	2	7	35-31	20
7. GAZ METAN MEDIAȘ	**18**	**9**	**1**	**8**	**27-24**	**19**
8. Mecanică fină București	18	8	3	7	21-22	19
9. ȘOIMII I.P.A. SIBIU	**18**	**8**	**2**	**8**	**26-22**	**18**
10. Autobuzul	18	7	4	7	26-29	18
11. Pandurii	18	8	2	8	16-25	18
12. Min. Motru	18	7	4	7	19-33	18
13. Progresul București	18	6	4	8	23-27	16
14. Met. Slatina	18	8	0	10	30-37	16
15. Flacăra	18	5	5	8	24-22	15
16. I.C.I.M. Brașov	18	7	1	10	17-25	15
17. F.C.M. Caracal	18	4	6	8	17-39	14
18. Montana	18	3	3	12	10-43	9

Etapa viitoare (17 martie a.c.): Progr. Buc. — C.F. Drobeta; Șoimii I.P.A. — Tractorul; I.C.I.M. — Gaz metan; Electroputere — Chimia Rm. Vîlcea; Met. Slatina — Flacăra; F.C.M. Caracal — Autobuzul; Sp. 30 Decembrie — Mec. fină; Montana — Pandurii; C.S. Tîrgoviște — Minerul Motru.

A.S. Carpați Mîrșa — fără fotbal, volei și box!

Luni, 4 martie a.c., în ședința Consiliului de administrație al Întreprinderii Mecanice Mîrșa s-a hotărît, prin vot liber exprimat, desființarea secțiilor — și implicit a echipelor — de fotbal, volei fete și box ale asociației sportive „Carpați" Mîrșa. Faptul este nu numai surprinzător, ci și de neînțeles, asociația sportivă mîrșeană fiind pînă mai acum un an una dintre cele mai puternice din județ, cu secții (în afara celor recent mazilite) de handbal masculin, judo, rugby, culturism (de nivel republican) șah, turism-alpinism etc. cu o bază materială solidă cuprinzînd terenuri de fotbal (două gazonate și unul cu zgură), handbal, volei și o sală de sport polivalentă.

Echipa de volei feminin a bătut în cîteva rînduri la porțile diviziei B — tineret, boxerii au obținut, de-a lungul anilor, cîteva performanțe de reținut, iar echipa de fotbal a fost printre protagonistele campionatului diviziei B cîțiva ani buni și în această ediție situîndu-se la sfîrșitul turului pe locul V în seria a IX-a a Diviziei C (+1 în „clasamentul adevărului").

Desigur, nu vrem să ne amestecăm în... afacerile interne ale întreprinderii din Mîrșa, care se confruntă cu o serie de dificultăți de ordin obiectiv, dar apropo de echipa de fotbal, nu putem să nu ne întrebăm: cum reușesc alte întreprinderi, cu mult mai neînsemnate — cum ar fi cele din Toplița, Luduș, Bălan, Beclean, Hațeg, Certej etc. — să-și „sponsorizeze" asociațiile sportive? Să fie mîrșenii cei mai săraci și cei mai refractari oameni în ce privește sportul? Nu dorim — doamne ferește! — să le facem un proces de intenție celor care au hotărît desființarea secțiilor amintite, dar îi întrebăm (poate știu): cîți spectatori urmăresc întrecerile de rugby sau de handbal de la Mîrșa? Sau cîți au asistat la întrecerile judokanilor și ale culturiștilor? Știu actualii conducători ai întreprinderii cu cîte eforturi și „artificii" au fost amenajate terenurile, a fost construită sala, a fost dotat hotelul sportivilor?

Datoria noastră de căpătîi este la ora actuală, cînd nereușitele nu le mai putem pune în seama încorsetărilor de tot felul ale vechiului regim, să păstrăm ce e bun, să dezvoltăm, să dăm amploare și consistență. Sau revenim la prostia proletcultistă care susținea că trebuie distrus ce-a făcut burghezo-moșierimea și reconstruit totul din temelii?

Și-apoi, nu știu cum va fi judecat gestul celor de la Mîrșa de-a desființa echipa de fotbal la jumătatea campionatului, dereglînd desfășurarea firească a acestuia.

Oricum, de un lucru sîntem convinși: cei care și-au pus apostila pe această hotărîre vor rămîne, cu siguranță, într-o istorie (neagră!) a sportului din județul Sibiu.

N. I. DOBRA

Săptămîna TV

Luni, 11 martie 1991

14,00 Actualități. 14,10 Horoscopul zilei. 14,20 La Sept. 15,20 S.O.S. Natura. 15,50 Copiii noștri — viitori muzicieni. 16,15 Patrimoniu. 16,40 Avanpremiera săptămînii. 17,00 Emisiune în lb. maghiară. 18,30 Repriza a 3-a. 19,00 Tezaur folcloric. 19,35 Desene animate. 20,00 Actualități. Cronica Parlamentului 21,00 Teatru TV: „Cînd vine barza". 23,00 Ecranul. 23,30 Serenadă. 23,45 Actualități. 23,55 Recomandări.

Marți, 12 martie 1991

10,00 Actualități. 10,10 Horoscopul zilei. 10,20 Super Chanel. 12,00 Ora de muzică. 13,00 Viața spirituală. 13,30 Avanpremieră TV. 13,40 Bijuterii muzicale. 14,00 Actualități. 14,10 Foto-magazin. 14,30 Documentar științific. 15,00 Preuniversitaria. 15,30 Teleșcoală. 16,00 Medicina pentru toți. 16,15 Cheia succesului. 16,40 Muzica pentru toți. 17,00 Conviețuiri. 17,30 În fața națiunii. 18,10 Teledisc muzicii populare. 18,30 Economia încotro? 19,00 Rock Panorama. 19,35 Desene animate. 20,00 Actualități. Cronica Parlamentului. 21,00 Telecinemateca „Interviu despre probleme personale". 22,45 Salut prieteni! 23,45 Actualități. 23,55 Recomandări din programul zilei următoare.

Miercuri, 13 martie 1991

10,00 Actualități. 10,10 Horoscopul zilei. 10,20 Canal France International. 12,00 Ora de muzică. 13,00 Vîrsta a 3-a. 13,30 Avanpremieră TV. 13,40 Agenda muzicală. 14,00 Actualități. 14,10 Jazz magazin. 15,00 Telesport. 15,30 Fotbal. Sferturi de finală în Cupa României. 17,20 Muzica pentru toți. 17,40 Cronica ideilor. 18,10 Tineri interpreți de muzică populară. 18,30 Reflector. 19,00 Cultura în lume. 19,30 Desene animate. 20,00 Actualități. Cronica Parlamentului. 21,00 Roman foileton: „O chestiune de voință". 21,55 Mai aveți o întrebare? 22,30 Nicolae Titulescu. 23,10 Campionatele mondiale de patinaj artistic. 23,45 Actualități. 23,55 Recomandări din programul de mîine.

Joi, 14 martie

10,00 Actualități. 10,10 Horoscopul zilei. 10,20 Super Chanel. 12,00 Ora de muzică. 13,00 Confluențe. 13,30 Avanpremieră TV. 13,40 Telerecital muzical. 14,00 Actualități. 14,10 Mondo muzica. 14,30 Caleidoscop cetățenesc. 15,00 Preuniversitaria. 15,30 Teleșcoală. 16,00 Arte vizuale. 16,40 Muzica pentru toți. 17,00 Limba noastră. 17,30 Pro Patria. 18,30 Piața și banii dumneavoastră. 19,00 Știința în lume. 19,35 Desene animate. 20,00 Actualități. Cronica Parlamentului. 21,00 Film serial „Dallas", ep. 7. 21,55 Reporter '91. 22,30 Simpozion. 23,25 Campionatul mondial de patinaj artistic. 23,45 Actualități. 23,55 Avanpremieră TV.

Vineri, 15 martie 1991

10,00 Actualități. 10,10 Horoscopul zilei. 10,20 Jazz. 12,00 Ora de muzică. 13,00 Oameni de lîngă noi. 13,30 Avanpremieră TV. 13,40 Varietăți internaționale. 14,00 Actualități. 14,10 Trurli-Trurli. 14,30 Casa și grădina. 15,00 Preuniversitaria. 15,30 Muzic-Box. 16,00 Cartea naturii. 16,30 Tragerea LOTO. 16,40 Muzica pentru toți. 17,00 Emisiune în lb. germană. 18,00 Invitatul săptămînii. 18,30 Cîntecul inimii mele. 18,45 Vîrstele peliculei. 19,35 Desene animate. 20.00 Actualități. 20,40 Viața parlamentară. 21,05 O chestiune de voință. Ep. 3. 22,00 Studioul E. 22,30 Studioul șlagărelor. 22,45 Gaudeamus. 23,30 Actualități. 23,40 Campionatele mondiale de patinaj.

Simbătă, 16 martie 1991

9,00 Micul dejun TV. 10,00 Actualități. 10,10 Descoperirea planetei. 10,40 Club „Anda". 11,40 Istoria Religiilor. 12,10 Ora de muzică. 13,05 7×7. 13,35 Avanpremiera emisiunilor de la sfîrșit de săptămînă. 13,40 Bijuterii corale. 14,00 Actualități. 14,10 Tele-Club. 16,25 Rugby: Anglia — Franța. 18.00 O melodie dintr-o sută. 19,00 Melodii îndrăgite. 19,15 Teleenciclopedia. 20,00 Actualități. 20,40 Film artistic. ALIBI PENTRU UN PRIETEN (Franța, 1977). 22,40 Săptămîna sportivă. Campionatele mondiale de patinaj artistic. 23,20 Hanul Ancuței. 0,00 Actualități. 0,10 Film serial. Jake și Grăsanul. Episodul 7. · 1,00 Avanpremieră TV.

Duminică, 17 martie 1991

9,00 Micul dejun TV. 10,00 Actualități. 10,10 Abracadabra. 11,05 Serial pentru copii. CARTEA JUNGLEI. Episodul 2. 11,30 Lumină din lumină. 12,30 Viața satului. 13,30 Muzică populară. 14,00 Actualități. 14,10 Video-Magazin. 16,30 Atlas. 17.00 Gala laureaților campionatelor mondiale de patinaj artistic de la München. 18,00 Atlas. 18,30 Convorbiri de duminică. 19,00 Film serial DALLAS. Episodul 8. 20,00 Actualități. 20,40 Duminica sportivă. 21,00 Film serial: CARACATIȚA. Ultimul episod. 22,10 Maeștrii. 23,10 Show-ul de duminică. Frank Sinatra. 23,45 Actualități. 23.55 Avanpremieră TV.

BIBLIOTECA „ASTRA"
SIBIU

Tribuna Sporturilor

SUPLIMENT SĂPTĂMÎNAL DE INFORMARE SPORTIVĂ AL COTIDIANULUI INDEPENDENT TRIBUNA

Anul II,
nr. 54
18—24 martie
1991
4 pagini
Prețul: 3 lei

FOTBAL, DIVIZIA A

F. C. Inter — „U" Cluj 2-0 (1-0)

„Lanterna" primului eșalon a pilpîit anemic pe „Municipalul" sibian, astfel că — fără să forțeze prea mult — interiștii au cîștigat la pas un meci care nu le-a pus probleme și pe care l-au jucat, vreo 80 de minute, cu fundașii la linia de centru. Scorul, identic cu cel din turul campionatului, n-a reflectat, în final, de această dată, diferența de valoare dintre cele două combatante și aceasta din pricina ocaziilor cît roata carului risipite de formația pregătită de V. Hizo și Gh. Țurlea. Pînă la urmă, însă, regretul că interiștii n-au învins la o diferență și mai netă a fost amplificat de cartonașele galbene primite de Cotora și C. Zamfir, ei neavînd drept de joc joi, la Constanța, în partida cu F.C. Farul!

Apăsată evident de precara zestre de puncte și de condiția de echipă cu un picior în divizia B, „U" a cedat repede mijlocul terenului și dominarea sibienilor s-a accentuat, Cotora (min. 7), C. Zamfir (min. 18) și Laurențiu (min. 24, „cap" respins de Manase de pe linia porții) neputîndu-l învinge pe norocosul Arvinte. Dar în min. 26, după o lovitură liberă, **Mihali**, șutează în blocaj, mingea îi revine și valorosul nostru fundaș catapultează balonul, imparabil, jos, lîngă bară: 1—0. În min. 32, D. Munteanu combină cu C. Zamfir, urmează centrarea și Laurențiu trage de la 3 metri exact în portarul clujean! Peste 5 minute, același Laurențiu este împins în careu de Jenei, dar jocul continuă și, în sfîrșit, în min. 45, Arvinte îi „ia fața" lui Laurențiu într-o situație de 1 la 1.

În actul doi, cu Laurențiu trecut fundaș în locul lui Stănescu și cu Burchel în atac, dominarea interiștilor este evasitotală, dar ratările se țin lanț: Bănuță nu ajunge un balon pe care scria „gol" (min. 58), apoi Manase respinge puțin peste bara propriei porți

(Cont. în pag. a IV-a)

Mircea BIȚU

Clasament divizia A

1.	Universitatea Craiova	20	12	4	4	43-16	28	(+ 8)
2.	Steaua București	20	11	6	3	42-16	28	(+ 8)
3.	Dinamo București	20	10	6	4	31-17	26	(+ 6)
4.	„Poli" Timișoara	20	11	3	6	34-22	25	(+ 3)
5.	**F.C. INTER SIBIU**	**20**	**11**	**1**	**8**	**32-24**	**23**	**(+ 1)**
6.	F.C. Farul	20	7	8	5	23-18	22	(+ 2)
7.	F.C. Argeș	20	9	4	7	30-23	22	(— 1)
8.	Corvinul Hunedoara	20	10	2	8	26-32	22	(0)
9.	Rapid București	20	8	5	7	31-23	21	(+ 1)
10.	Petrolul Ploiești	20	9	3	8	25-29	21	(+ 1)
11.	Gloria Bistrița	20	8	3	9	27-27	19	(+ 1)
12.	F.C. Brașov	20	8	3	9	27-28	19	(+ 1)
13.	Sportul Studențesc	20	5	8	7	24-32	18	(— 2)
14.	F.C. Bacău	20	7	3	10	19-23	17	(— 3)
15.	Progresul Brăila	20	5	5	10	16-30	15	(— 3)
16.	Jiul Petroșani	20	6	3	11	24-42	15	(— 7)
17.	F.C. Bihor	20	3	5	12	16-42	11	(— 7)
18.	„U" Cluj	20	1	6	13	14-40	8	(—10)

Etapa viitoare (21.III.a.c.): F.C. Bihor — Univ. Craiova; F.C. Bacău — „Poli" Timișoara; Progresul Brăila — Petrolul Ploiești; F.C. Brașov — Steaua București; „U" Cluj — Corvinul Hunedoara; Gloria Bistrița — Sp. Studențesc; F.C. Farul — F.C. Inter; Rapid — F.C. Argeș; Dinamo — Jiul Petroșani.

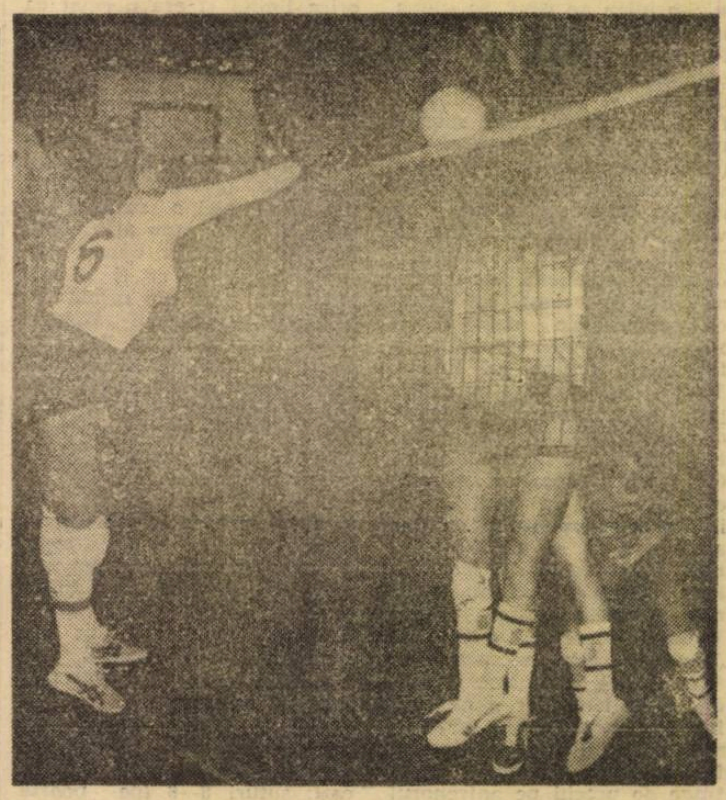

ÎN PAGINA A II-A:
SĂPTĂMÎNA TV

ÎN PAGINA A III-A
MAPAMOND SPORT

Rugby div. A

C. S. M. Sibiu — Univ. Timișoara 15-9

Iată că cei care începuseră să avanseze ideea nașterii unui complex Timișoara, sînt nevoiți să bată în retragere. În fața unei echipe cu iz occidental (autocar „von oben", echipament Puma, prime de joc în bancnote de altă culoare decît cea a bancnotelor autohtone) băieții noștri n-au avut complexe luîndu-și de la început rolul în serios și dominîndu-și adversarii. A fost o dispută aprigă, cu unele mici excepții, în limitele sportivității, în care sibienii n-au prea avut emoții în ceea ce privește deznodămîntul final. Înaintarea a fost compartimentul care și-a făcut datoria din nou, prelucrînd multe baloane, cu care linia de treisferturi s-a putut desfășura, păcat însă că n-a ieșit și finalizarea.

Dar iată cum s-au înscris punctele. După o lungă perioadă de dominare, în min. 32 în urma unei aglomerări în apropierea terenului de țintă advers Suciu culege balonul și bine susținut de coechipieri, reușește să realizeze încercarea. Roșu transformă. În min. 37, scorul devine 9—0 în urma transformării unei lovituri de pedeapsă — autor Roșu. Imediat după reluare oaspeții reduc din handicap prin Răcean,

Cont. în pag. a IV-a)

G. RADU

Chiar și acum, cînd în Sibiu se fac simțite semnele primăverii, Păltinișul rămîne un paradis al copiilor iubitori de schi. Poate vor avea noroc ca și în vacanța de primăvară să poată lua cu asalt pîrtiile.

BASCHET, DIVIZIA A (m)

INCREDIBILA SFIDARE

În fața unei săli stupefiate, a unor spectatori pur și simplu înmărmuriți de incredibila sfidare la care au fost martori, arbitrul bucureștean Ion Olaru, același care furase sibienilor o meritată victorie la Timișoara, a ținut să demonstreze că atitudinea ostilă și nedreaptă față de echipa sibiană nu este întîmplătoare Maniera de arbitraj — motivată de acesta prin maximă exigență?! — n-a reușit, din fericire să vicieze și rezultatul final (situație în care Rapidul s-ar fi clasat pe locul al III-lea în clasament în loc de locul al V-lea) dar a bulversat în mare măsură jocul gazdelor, enervînd jucătorii, făcîndu-i să greșească și provocînd în arena sportivă o stare tensională ce nu a mai permis receptarea firească a spectacolului sportiv.

Așadar, cu arbitrul Ion Olaru în rolul principal, sibienii aveau acumulate 7 faulturi de echipă deja în min. 5 (?!), Tordai avea înscrise 4 greșeli personale în foaia de arbitraj deja în min. 9, în prima jumătate a reprizei secunde sînt eliminați pentru 5 faulturi trei dintre titulari: Chirilă, Corui și Tordai și tot din această perioadă, Claudiu Muntean, căpitanul de echipă joacă cu 4 faulturi la activ. Adăugați un arbitraj foarte lejer pentru echipa Rapid (ex.: aceasta acumula 7 greșeli de echipă abia în min. 20 iar primii eliminați pentru 5 greșeli personale de

(continuare în pag. a IV-a)

Octavian RUSU

Rezultatele ultimei etape: I.C.E.D. București — Dinamo C.S.Ș. 2 Oradea 78—77; C.S.U. Balanța Sibiu — Rapid București 82—79; Oțelinox Tîrgoviște — Dinamo București 64—72; ELBA Timișoara — Sportul Studențesc București 79—76; Steaua București — „U" Cluj 79—102; Automatica București — Farul Constanța 110—83.

BASCHET, DIVIZIA A (f)

Gaz metan C.S.Ș. Mediaș — Universitatea Compref Constanța 91-81 (49-41)

În sfîrșit o victorie a gazistelor, conduse de prof. Octavian Șerban și Aurelia Stoia, în fața universitarelor constănțene, o victorie care renaște speranțele de rămînere în div. A, pentru că vor urma cinci meciuri cu Poli Timișoara sau Mobila Satu Mare din care vor trebui cîștigate trei. Despre meci putem remarca dorința de victorie a tuturor jucătoarelor din rîndul cărora s-au remarcat din nou Nagy-Ionescu cu 28 p, Vigh — 16 (care în sfîrșit a jucat mai aproape de valoarea cunoscută!), Radu Mioara — 15 și Bunget — 12. Dar nu putem omite lupta dusă sub panou de Lascu și Bichiș, care au și înscris cîte 9 puncte. A mai înscris Dinescu — 2. De la oaspete s-au remarcat Simioana (18 p.), Coroană (17), Cristescu și Dăian (cîte 15). A arbitrat foarte bine M. Lazarov din Timișoara și cu greșeli I. Breza din București.

I. MEDIEȘANU

VOLEI, DIV. A (f)

C. S. M. Libertatea — Metalotehnica 3—0

Mulți, foarte mulți spectatori prezenți în sală la partida dintre C.S.M. Libertatea Sibiu și ocupanta ultimului loc în clasament, Metalotehnica Tg. Mureș, și-au pus întrebarea cum de a reușit echipa oaspete să cîștige ambele partide desfășurate la Tg. Mureș în dauna sibiencelor? Nedumerire justificată pentru că duminică am vizionat o partidă în care cu excepția primului set, în rest echipa oaspete părea o formație de nivel județean. Revenind la primul set trebuie să vă amintim că el putea fi cîștigat de modesta formație oaspete, deoarece a condus cu 14—8 și numai excelenta prestație la serviciu a Elenei Negulescu (pe serviciul ei s-au realizat 8 puncte consecutive) a condus la cîștigarea setului cu 16—14. În rest, seturile 2 și 3 au fost la discreția voleibalistelor sibience, cîștigate la 8 și la 4. Acest lucru a permis antrenorului Marius Gheorghiță să folosească întreg lotul de jucătoare, mai puțin Anca Prișcă, încă nerestabilită după un accident. Au jucat: Carmen Nicolae, Elena Negulescu (Mihaela Sipoș), Liliana Bodi, Teodora Pojoga (Georgeta Rebegel, Maria Popoviciu), Ottilia Păsărică, Flavia Sabo.

Au condus: Viorel Chioreanu (Cluj — principal și Victor Lazariu (București) — secund.

Ilie IONESCU

Rezultatele concursului Pronosport din 17 martie 1991

Cesena — Roma	1—1	x
Genoa — Fiorentina	3—2	1
Juventus — Bologna	1—1	x
Lazio — Cagliari	1—1	x
Lecce — Torino	1—1	x
Milan — Atalanta	0—1	2
Napoli — Bari	1—0	1
Parma — Inter	0—0	x
Pisa — Sampdoria	0—3	2
Barletta — Reggiana	0—0	x
Cosenza — Lucchese	1—0	1
Taranto — Udinese	1—1	x
Verona — Foggia	2—1	1

Meciul de la Bistrița văzut fără... dioptrii!

● V-am promis, stimați cititori, că vom reveni asupra partidei de la Bistrița. O facem și din respect pentru adevăr, dar și cu regret pentru dezinformarea practicată de trimisul „Gazetei Sporturilor". ● S-o luăm pe rînd. Se spune în cronica ziaristului Ovidiu Ioanițoaia că publicul bistrițean este „fidel" Gloriei și pe deasupra și „sportiv". Fidel o fi el, nu zic nu, dar sportiv mai trebuie să învețe să fie (vezi huiduielile cu care a însoțit echipa interistă la intrarea pe teren...) ● Mai la vale, în cronică, O.I. scrie că Interul „a făcut o jumătate de meci inexplicabil de fricoasă". Era și normal de vreme ce, condusă de demolatorul Balaur (o brută travestită în fotbalist!), echipa lui Remus Vlad a dat la gioale cu nemiluita sub privirile îngăduitoare ale arbitrului. Surprinzător este și faptul că, în viziunea lui O.I., jocul brutal al Gloriei este apreciat ca unul „către limita regulamentului". Chiar atît de mult să vă fi deformat, domnule O. I., meciurile și osanalele de mai deunăzi dedicate fostei echipe Victoria București? ● O fi el, Jean Pădureanu, vicepreședintele Gloriei, băiat bun și gazdă ospitalieră, dar a exagera într-atît lucrurile nu servește, zău, nimănui! ● În continuare, în cronică, domnul O.I. îl trage de urechi pe antrenorul Viorel Hizo, găsindu-l acar Păun și principal vinovat pentru că, exasperat de grosolăniile jucătorilor bistrițeni, i-a strigat (în min. 47) de pe marginea terenului, arbitrului M. Niculescu că va retrage echipa de pe teren dacă va mai permite ca aceasta să fie lovită sub ochii săi. ● Este adevărat, V. Hizo este un antrenor temperamental, care pune mult suflet în tot ceea ce face. Nu vom susține că antrenorul sibian este ușă de biserică și că n-a greșit. Dar, la Bistrița, duritățile gazdelor întrecuseră orice limită și era normal ca omul să-și iasă din pepeni. ● Dacă echipei bistrițene i-ați găsit, cu talent (recunosc) circumstanțe atenuante pentru jocul mediocru — de ce nu și pentru brutalități? —, antrenorului Hizo nu i-ați acordat, omenește privind realitățile din teren, nici o scuză. ● Iar dacă V. Hizo, cum ați opinat, trebuia trimis în tribună, atunci tot acolo ar fi trebuit expediați, încă din prima repriză, și cotonogarii Balaur, Iftodi, Săsărman și Zegrean, ca și cei care i-au instruit să-și demoleze adversarii pentru a-i putea învinge! ● Spuneți, domnule I. O., că după partidă „Hizo însuși părea mîhnit de ieșire". Mă tem că era mîhnit de... bătaia (la propriu) la care fusese supusă echipa pe care o pregătește. ● Oare, jena, da, jena din privirile spectatorilor, la finele partidei, pentru modul rușinos în care izbîndise echipa lor, căsăpindu-și adversarul, nu v-a sărit în ochi? ● Ați mai scris că prima repriză a fost „stăpînită copios de Gloria", dar vă contrazic cifrele din caseta tehnică, unde specificați: șuturi 8—6 (pe poartă 5—3), cornere 3—2 pentru gazde. Cît de copioasă a fost, deci, dominarea Gloriei dacă aceasta, în afara golului (marcat după o fază fixă) n-a mai avut decît o singură și mare ocazie de gol irosită în min. 7 de Moga? Și atunci vă întreb: cui folosesc exagerările și escamotarea adevărului?

Revenire și la „Cupa României"

După cum se știe, miercuri, la Constanța, în primul meci din cadrul sferturilor „Cupei României", F.C. Farul a întrecut la limită echipa sibiană. Oaspeții nu le-au fost cu nimic inferiori jucătorilor de pe litoral și un rezultat de egalitate ni s-ar fi părut mai echitabil. Dar cum fotbalul se joacă pe goluri... Oricum, ne-am convins că la Constanța suporterii Farului au uitat extraordinara victorie a favoriților lor contra lui Poli Timișoara după... semiîși pecul din meciul cu Jiul, prin tribuna constănțeană vorbinduse că petroșenenii au cheltuit pentru acel 0—0 vreo două milioane de lei! Dar cîte nu spun chibiții?

Și de această dată, ca și acum doi ani, jucătorii constănțeni le-au marcat interiștilor două goluri într-un singur minut: unul (primul) norocos, al doilea foarte spectaculos, dar precedat de o obstrucție nesancționată asupra lui Stănescu. Noroc cu golul lui Laurențiu din min. 75, la fel de spectaculos, după o învăluire și o centrare ca la carte a lui Bănuță. Acest gol a răsplătit eforturile sibienilor, deschizîndu-le larg „poarta" calificării în semifinalele popularei competiții. Sigur că pînă la 1 mai, data partidei revanșă, mai este destul timp, cele două formații întîlnindu-se din nou, joi, 21 martie, tot la Constanța.

Mircea BIȚU

Campionii județului la cros

Peste 120 participanți (cifră cu mult superioară ediției de anul trecut, cînd au participat doar 17 concurenți) au fost prezenți pe traseele din parcul „Sub arini" la etapa județeană a Campionatului național de cros. Întrecerea s-a bucurat de o organizare excelentă, asigurată de comisia județeană de specialitate. Ceea ce trebuie scos în evidență este faptul că la startul unor categorii de vîrstă nu a participat nici măcar un concurent (este vorba de tineret — fete și junioare I). Iată-i pe primii 3 clasați pe probe: SENIORI: 1. Florin Andrei, 2. Aurel Bălăiță, 3. Constantin Ariciu (toți de la A.S. Armata Sibiu); SENIOARE: 1. Mioara Bîcu, 2. Carmen Dîrnescu (ambele de la C.S.M. Sibiu), 3. Florica Iliescu (Voința Mediaș); TINERET: 1. Cristinel Cristea, 2. Costică Berbece, 3. Mirel Bîrcu (toți de la A.S. Armata); JUNIORI I — băieți: 1. Victor Mînăstireanu, 2. Anton Popescu (ambii C.S.Ș. Șoimii Sibiu), 3. Ioan Stan (C.S.Ș. Mediaș); JUNIORI II — băieți: 1. Dan Canciu (C.S.M. Sibiu): fete: 1. Simona Cinezan, 2. Alice Thall (ambele C.S.Ș. Șoimii); 3. Maria Moldovan (C.S.Ș. Mediaș); JUNIORI III — băieți: 1. Călin Pădurariu, 2. Marcel Ioan, 3. Sorin Șopterean (toți C.S.Ș. Șoimii); fete: 1. Ileana Dorca, 2. Daniela Mihu, 3. Ana Sim (toate C.S.Ș. Șoimii); COPII I — băieți: 1. Ciprian Got, 2. Iulian Oboroceanu, 3. Radu Cordoș (toți C.S.Ș. Șoimii), fete: 1. Adina Groza, 2. Maria Presecan, 3. Loredana Trohin (toate C.S.Ș. Șoimii); COPII II — băieți: 1. Victor Armenciu, 2. Daniel Toma, 3. Cosmin Vîlcu (toți C.S.Ș. Șoimii), fete: 1. Bianca Vasiu, 2. Ioana Stelea, 3. Bianca Savu (toate C.S.Ș. Șoimii). Pentru etapa finală, la juniori III (primii 3 clasați), copii I și II (primii doi), vor participa la Galați în ziua de 24 martie, iar juniorii II, juniorii I, tineret, seniori și senioare (primii 10 clasați), vor participa în ziua de 31 martie la Craiova.

Ilie IONESCU

Nu-i loc de speculații

De ce nu joacă Anca Bești-Prișcă? — se întreabă mulți dintre iubitorii voleiului sibian. Și, pentru că fiecare caută un răspuns, considerăm necesar să informăm iubitorii acestui sport de ce nu joacă Anca, pentru a nu da ocazia unor speculații ce nu pot duce decît la alterarea atmosferei din jurul echipei.

Anca Bești, un talent autentic al voleiului românesc, sportivă de excepție prin comportament și mentalitate, o studentă ce nu are nevoie de sprijin pentru a trece examenele, joacă la echipa noastră de la vîrsta de 16 ani, fiind deja, la numai 23 de ani, jucătoarea cu cele mai vechi state la echipa sibiană, pe carnetul căreia nu scrie decît C.S.M. Libertatea Sibiu. Anca Bești nu a trădat și nu trădează echipa. Ea trăiește voleiul și suferă efectiv cînd nu e pe teren. Iar acum lipsește pentru simplul fapt că este accidentată și din păcate destul de grav la tendonul lui Achile, motiv pentru care Anca are nevoie de repaus total. Și totuși, la antrenamente este prezentă, lucrînd pentru grupele musculare neafectate de traumatism. Așadar, însănătoșire grabnică Anca, toată stima și considerația noastră pentru sportiva adevărată care a fost, este și va fi în continuare.

(B. Șirianu)

„Străinii" noștri

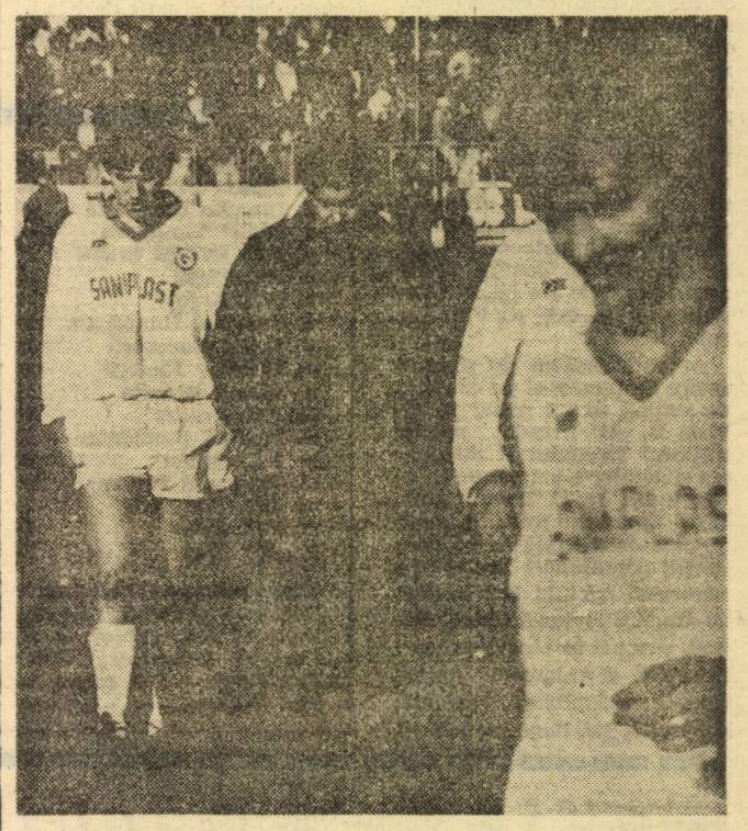

Imaginea foto de mai sus a fost realizată de colegul nostru Horst Buchfelner în urmă cu un an, după terminarea meciului F.C. Inter — Dinamo București (meci cîștigat de gazde) desfășurat la Sibiu. Trei oameni îngînduraţi — trei destine diferite: Dănuț Lupu, plecat să joace la Panathinaikos Atena, este în prezent cercetat de poliția greacă, în stare de arest, pentru furt. Mircea Lucescu, fostul antrenor al naționalei noastre, ajuns director tehnic la echipa Pisa din prima divizie italiană, a fost recent concediat datorită slabelor rezultate obținute de elevii săi. În fine, Daniel Timofte a fost, în această iarnă, legitimat la clubul german Bayer Uerdingen unde va juca — dacă va juca! — alături de Michael Klein... În ce privește viitorul, cine știe ce surprize ne mai așteaptă căci încîlcite și pline de primejdii sînt căile Domnului.

Săptămîna TV

Luni, 18 martie

14,00 Actualități; 14,10 Horoscopul zilei; 14,20 Video-satelit: 15,20 Civilizație montană; 15.50 Copiii noștri — viitori muzicieni; 16,15 Patrimoniu; 16.40 Avanpremiera săptămînii; 17,00 Emisiunea în limba maghiară (la Tîrgu Mureș); 18,30 Repriza a treia; 19,00 Tezaur; 19.35 Desene animate; 20.00 Actualități; 21.00 Teatru TV: „Invitație la castel"; 23.00 Gong; 23,30 Serenade; 23,45 Actualități.

Marți, 19 martie

10.00 Actualități; 10.10 Horoscopul zilei; 10,20 Film artistic: „Măritișul" (Franța, 1948); 12.00 Ora de muzică; 13,00 Univers cultural — Univers creștin; 13,30 Avanpremieră TV; 13.40 Bijuterii muzicale; 14,00 Actualități; 14,10 Audio — Vizual — Studio; 14.30 Documentar științific (Antarctica); 15,00 Preuniversitaria; 15,30 Teleșcoală (germană, italiană); 16,00 Fotbal (Divizia A); 17,50 Drumuri în memorie: „România și Vaticanul"; 18,10 Tineri interpreți de muzică populară; 18,30 Reflector; 19,00 Cultura în lume; 19,35 Desene animate; 20,00 Actualități — Cronica Parlamentului; 21,00 Roman-foileton: „ O chestiune de voință" (ultimul episod); 21,55 Universul cunoașterii: 22.35 Televiziunea vă ascultă; 23,00 Promuzica; 23,45 Actualități.

Miercuri, 20 martie

10.00 Actualități; 10,10 Horoscopul zilei; 10,20 Video-satelit; 12,00 Ora de muzică; 13,00 Vîrsta a treia; 13,30 Avanpremieră TV; 13,40 Agendă muzicală; 14,00 Actualități; 14,10 Jazzmagazin; 15,00 Preuniversitaria; 15,30 Teleșcoală (germană, italiană); 16,00 Fotbal (Divizia A); 17,50 Drumuri în memorie: „România și Vaticanul"; 18,10 Tineri interpreți de muzică populară; 18,30 Reflector; 19,00 Cultura în lume; 19,35 Desene animate. 20,00 Actualități — Cronica Parlamentului; 21,00 Film serial: „Dallas" (9); 21,55 Reporter '91; 22,30 Romanța amintirilor; 22,45 Simpozion; 23.45 Actualități.

Joi, 21 martie

10,00 Actualități; 10,10 Horoscopul zilei; 10,20 Video-satelit; 12,00 Ora de muzică; 13,00 Confluențe; 13,30 Avanpremieră TV; 13,40 Telerecital muzical: soprana Niculina Cîrstea; 14,00 Actualități; 14,10 Mondomuzica; 14,30 Caleidoscop cetățenesc; 15,00 Preuniversitaria; 15,30 Teleșcoală (engleză, spaniolă); 16,00 Arte vizuale (Salonul picturii tinere. Paris — 1991); 16,40 Muzica pentru toți; 17,00 Limba noastră; 17,30 Pro Patria; 18,30 Piața și banii dv.; 19,00 Știința în lume: 19.35 Desene animate. 20,00 Actualități — Cronica Parlamentului; 21,00 Film serial: „Dallas" (9); 21,55 Reporter '91; 22,30 Romanța amintirilor; 22,45 Simpozion; 23.45 Actualități.

Vineri, 22 martie

10,00 Actualități; 10,10 Horoscopul zilei; 10,20 Video-satelit; 12,00 Ora de muzică; 13,00 Oameni de lîngă noi (Asociația surzilor din București); 13,30 Avanpremieră TV; 13,40 Varietăți internaționale; 14,00 Actualități; 14,10 Trurli, Trurli; 14.30 Casa și grădina; 15,00 Preuniversitaria; (Informatică); 15,30 Music-box; 16.00 Strada Meșterului din Sebeșu de Jos (Sibiu); 16,40 Muzica pentru toți; 17,00 Emisiune în limba germană; 18.00 Invitatul săptămînii; 18,30 Melodii populare; 18,45 Vîrstele peliculei (Ediție specială cu premiile OSCAR); 19,35 Desene animate; 20,00 Actualități; 20.40 Viața parlamentară; 21,05 Revoluția română în direct (5); 22.00 Studioul economic; 22,30 Studioul șlagărelor; 22,45 Gaudeamus; 23,30 Actualități; 23,40 Tele-top; 0,15 Jazz-fan.

Simbătă, 23 martie

9,00 Micul dejun TV. 10,00 Actualități: 10,10 Descoperirea planetei: 10.30 Dodo-Ring (dansuri de societate pentru copii); 11,30 Istoria religiilor: 12,00 Ora de muzică: 13,00 7×7; 13.30 Avanpremieră; 13,40 Bijuterii corale; 14,00 Actualități; 14.10 Tele-club: 17.30 Mapamond; 18,00 Concert 19,00 Melodii îndrăgite. 19,15 Teleenciclopedia; 20,00 Actualități; 20,40 Săptămîna sportivă; 21,00 Film artistic: „Costumul de baie" (S.U.A. 1985); 22.40 Tele-show cu... garderobă (Prezintă: Ion Lucian); 23.30 Actualități; 23,40 Film serial: Jack și Grăsanul" (8); 0,40 Video-discoteca:

Duminică, 24 martie

9,00 Micul dejun TV; 10,00 Actualități; 10,10 Universul copiilor; 11,05 Film serial: „Cartea junglei" (3); 11.30 Lumină din lumină; 12,30 Viața satului; 13,30 Cîntecul cu noduri din Maramureș; 14,00 Actualități; 14,10 Video-magazin; 17,30 Atlas; 18,00 Știință și imaginație; 18,30 Convorbiri de duminică; 19,05 Film serial: „Dallas" (10); 20,00 Actualități; 20,40 Duminica sportivă; 21,00 Film artistic: „Crima dublă" (S.U.A.. 1985); 22,30 Maeștrii; 23,30 Show-u de duminică; 23,45 Actualități.

• MAPAMOND • SPORT • MAPAMOND •

Dino Viola, președintele lui A.S. Roma, în vîrstă de 75 de ani, a decedat recent, în locului lui la conducerea clubului roman aflîndu-se, în prezent, soția sa. Este, după știința noastră, unicul caz cînd o femeie dirijează fotbalul. Numai în Italia se putea întîmpla așa ceva.

„Mac" cel mic...

Semifinalist în open-ul Australiei, Patrick McEnroe, fratele mai mic al lui John, (căruia ziariștii îi spun Little Big Mac), a făcut un pas de uriaș în clasamentul tenismanilor profesioniști, urcînd de pe locul 114 pe locul 55. Faptul a stîrnit numeroase comentarii care, însă, nu l-au făcut pe Patrick să-și piardă capul. „Să fim realiști — a declarat el. Dacă voi avea un pic de noroc, voi fi mulțumit să ajung între primii treizeci. Încerc să-mi fixez niște obiective rezonabile. Dacă le ralizez, am timp să privesc mai sus". La rîndul său, Boris Becker, care a trebuit să se întrebuințeze serios pentru a-l învinge, a spus: „Patrick este capabil să joace la cel mai înalt nivel și să-și amelioreze poziția în ierarhia A.T.P.".

Echilibrat, modest și rezervat — spre deosebire de năbădăiosul John — mezinul familiei McEnroe își apreciază cu obiectivitate calitățile: „Eu n-am stofă de nr. 1 mondial. Dacă aveam trebuia s-o dovedesc pînă la această vîrstă (24 de ani). Adevărul este că abia de un an am început să acord o atenție mai mare întreceerilor de simplu. De fapt, eu prefer să joc dublu...".

Amatorii de inedit așteaptă acum să-i vadă față în față pe cei doi frați: John, aflat pe panta descendentă și Patrick, în evident progres. Care-i opinia lui Patrick despre o asemenea confruntare? „N-am jucat decît o singură dată contra lui John într-un turneu oficial. N-am cîștigat decît trei game-uri. Chiar dacă voi fi în formă maximă, nu știu dacă îl voi putea bate".

Se pare că „Mac" cel mic i-a luat frica fratelui, încît îi e teamă și să se gîndească la ce l-ar aștepta dacă ar îndrăzni să-l umilească pe faimosul John...

Despre fotbal și fotbaliști

• Federația georgiană de fotbal — care s-a separat de cea sovietică — va organiza în luna mai; la Tbilisi, un turneu cu participarea echipelor: Georgiei, Ucrainei, Turciei, României și Bulgariei. Premiul va fi un uriaș samovar. Mă îndoiesc că fotbaliștii noștri vor accepta să joace doar pentru atît... • La Londra se estimează la 25 000 numărul irlandezilor care vor fi prezenți cu prilejul meciului Anglia — Irlanda din preliminariile C.E. (la 27.III.a.c.). Precis se va lăsa cu sînge. • Pentru că nu s-a prezentat pentru întîlnirea amicală dintre echipa națională a Indiei și P.S.V. Eindhoven, brazilianul belgian Oliveira a fost amendat cu 10 000 florini. A plătit fără să crîcnească. • Brazilianul Julio Cesar, de la Juventus, l-a dus în Italia și pe fratele său mai mic, Cassius (24 ani), fundaș — în prezent — la International Porto Alegre. Se pare că Julio ar vrea să-l aducă și pe frățior în Europa unde se cîștigă bani frumoși... • Diriguitorii clubului Olympique Marseille n-au acordat suporterilor clubului A.C. Milan pentru returul C.C.E. decît 1 400 bilete de frica incidentelor. Italienii sînt însă hotărîți să meargă în grup masiv chiar dacă vor sta în afara stadionului (Atunci să vezi scandal!). • Omul de afaceri Lionel Pickering i-a oferit cunoscutului magnat de presă Robert Maxwell, președintele clubului Derby County (divizia I engleză) 6 milioane dolari pentru a i-l vinde lui. A fost refuzat deși Derby C. se află cu un picior în divizia secundă, ocupînd penultimul loc în clasament. Fiecare om are cîte o... păsărică. • Angelo Bellavia, fost portar la cluburile italiene Palermo și Cagliari s-a sinucis, zilele trecute, aruncîndu-se într-un puț adînc de 18 metri. Avea 40 de ani. Cine știe ce-a fost în sufletul lui... • Internaționalul sovietic Ivan Iaremciuc s-a transferat de la Dinamo Kiev, o echipă renumită în Europa, la clubul german de divizia a II-a Blau-Weiss Berlin. Fotbaliștii din fostul lagăr socialist sînt buni și ieftini. • Marti Kuusela, finlandezul angajat antrenor la Beerschot (Belgia), are nu mai puțin de trei diplome universitare: în economie, în comunicații și în jurnalistică. Si totuși, după ce a obținut diploma de antrenor, la Köln, în Germania, s-a dedicat fotbalului. Ori este un pasionat, ori este dornic de îmbogățire. Ori ambele...

(n.i.d.)

Și schiorii se dopează...

Lovitură de trăsnet pentru schiul fond francez: cu cîteva zile înainte de începerea Campionatelor Mondiale, s-a anunțat că, în urma controlului anti-doping efectuat asupra componenților lotului reprezentativ al Franței, Claude Pierrat, leader-ul echipei masculine, a fost găsit pozitiv și, deci, va fi suspendat automat pentru o perioadă de doi ani. Pierrat este ofițer de carieră la Școala Militară din Chamonix. Cazul nu este nici primul și, cu siguranță, nici ultimul.

Pînă în prezent au mai fost prinși în flagrant: Galina Kulakova (U.R.S.S.), campioană olimpică la 5 km în 1972 (a fost găsită pozitivă în 1976); Kerry Linch (S.U.A.), medaliată cu argint la combinata nordică, din cadrul Campionatelor Mondiale din 1987; Christelle Guignard (Franța), medaliată cu bronz în proba de slalom uriaș la C.M. din 1989; Karry Harknen, campion mondial în proba de 15 km în 1985. Iar acum, Claude Pierrat, al 17-lea în proba de 50 km la J.O. din 1988.

În primul moment după ce s-a anunțat, toată lumea a fost uluită. Apoi, bineînțeles, a fost căutat Pierrat pentru a da explicații. Dar acesta parcă intrase în pămînt: acasă nu era, la serviciu nu se prezentase, iar fratele său, Jean-Paul, a declarat că nu-l mai întîlnise de o lună. Abia după două zile, prin intermediul avocatului său Pierrat a declarat ziariștilor: „Am contestat rezultatul controlului pentru că el nu a fost efectuat în condițiile stipulate de regulament. Astfel, medicul Ministerului Tineretului și Sportului nu a fost însoțit de un delegat federal care să supravegheze felul în care se efectuează analizele".

Că a fost sau că n-a fost delegatul, dacă a ieșit pozitiv (și a ieșit), Claude Pierrat va sta pe margine doi ani... Ca să nu mai vorbim de rușinea campionului prins cu cioara vopsită.

Să fie un blestem?

Probabil că vi-l mai amintiți pe francezul Raymond Poulidor, ajuns celebru mai ales pentru faptul că în majoritatea curselor cicliste la care a participat timp de aproape 20 de ani a terminat pe locul secund.

Ei bine, fiica lui, Corinne, s-a căsătorit — se putea altfel? — cu ciclistul olandez Adri Van der Poel. Recent, participînd la campionatul mondial de ciclo-cros, Van der Poel din cauza unei pane de baieu, a ratat titlul. Bineînțeles, gazetarii de toate naționalitățile, știind în ce familie a intrat, l-au încolțit, lansînd ideea că va fi un demn urmaș al socrului său, adică un perpetuu outsider. La care, furioasă, Corinne a replicat: „Nu cred că Adri este complexat de „fenomenul Poulidor", tot așa cum nu cred într-un destin care să hotărască soarta soțului meu de-a lungul carierei lui de ciclist. Și, chiar dacă ar fi așa, pentru convietuirea mea cu el nu va mai avea nici o importanță locul pe care-l va ocupa în concursuri".

Are dreptate. Motive de divorț sînt destule, altele!

Și bătut, și cu banii luați...

În martie 1989, Kostas Petrou, fost campion de box la categoria mijlocie al Marii Britanii, a fost oprit să mai boxeze, în urma unui control medical care i-a relevat unele leziuni pe creier. Normal, lui Kostas i s-a ridicat licența de pugilist profesionist. Profesiunea lui fiind boxul, Kostas a cerut de la cei care l-au controlat o adeverință (și aceștia i-au dat-o) în care se specifică: „leziunile se datoresc practicării boxului". Omul, înarmat cu hîrtia, s-a prezentat la societatea unde era asigurat, solicitînd suma ce i se cuvenea. După mai multe luni de tîrguieli, reprezentanții societății nu i-au dat nici o liră pentru că în contract era scris că „asigurarea se plătește dacă rănirea se produce pe ring, în timpul unui meci și nu la antrenamente, unde nu există o supraveghere și-o protecție oficială". Și, cum Petrou nu poate dovedi că leziunile i-au fost provocate în timpul meciurilor și nu în timpul antrenamentelor de către un sparring-partner, se vede oprit și de a mai boxa pentru a-și asigura existența și de a-și primi asigurarea pentru care a plătit prime grase...

Vorba noastră: și bătut, și cu banii luați...

„INVAZIE" SOVIETICĂ

Gimnastica mondială este „invadată" de ruși. Recent cîțiva antrenori sovietici de renume au încheiat contracte cu echipe din Franța, S.U.A. și Coreea de Sud. Vladimir Moghilnii — campion al Europei cu echipa U.R.S.S. pe cînd era sportiv — va pregăti echipa „Steaua" Voiron, ajutat de soția sa Olga Bicerova, și ea fostă campioană mondială în 1981; Alexei Tihonkin va pregăti echipa din Brest, iar compatriotul său Iuri Korolev s-a angajat la Oyonnax; Vladimir Artenov, care recent a abandonat activitatea sportivă de performanță, va pregăti gimnaști în S.U.A., iar Elena Davîdova — fostă campioană olimpică în 1980 — caută... fericirea în Coreea de Sud. După cum se vede, tehnicienii sovietici sînt foarte căutați pe „piața" mondială a gimnasticii. Să așteptăm rezultatele!

Oliveira - „regele" belgienilor

Luis Oliveira este la această oră „vioara întîi" în atacul celebrei echipe Anderlecht Bruxelles și unul dintre golgeterii campionatului belgian, alături de Van den Berg (La Gantoise) și Weber (C.S. Bruges).

Ca orice brazilian — fiindcă Luis este originar din patria lui Pele — a început să joace fotbal de îndată ce a știut să meargă, bătînd mingea împreună cu ceilalți băieți, pe străzile prăfuite, în arșița soarelui, visînd, ca orice copil, că va ajunge vedetă. Și, iată că într-o zi, la sugestia unui prieten al clubului belgian, Oliveira a fost dus la Bruxelles. Avea 15 ani și nu cunoștea altă limbă decît portugheza. Părinții au refuzat să vină în Europa, așa că Luis era singur printre străini. Conducătorii lui Anderlecht nu s-au grăbit să-l arunce în focul durelor bătălii profesioniste. L-au înscris într-un colegiu unde locuia împreună cu alți băieți de vîrsta lui. La antrenamente se dovedea cel mai conștiincios, deși era mult mai dotat decît colegii lui. Abia anul trecut, în returul campionatului, a fost introdus în echipa-ntîi.

Avea doar 20 de ani. De atunci este titular în atacul multiplei campioane. Pasează precis, driblează cu ușurință, înscrie goluri. Și, la fel ca Lozano sau Scifo, Oliveira a solicitat să fie naturalizat belgian. Numai că, părinții lui Luis nu prea sînt de acord și nici Falcao, selecționerul brazilian, cu această opțiune. „De ce să întărească reprezentativa Belgiei, în loc să joace în cea a Braziliei?" Numai că, după 6 ani petrecuți deja în Belgia, toată lumea se face a uita adevărata origine a lui Oliveira, considerîndu-l belgian get-beget...

În orice caz, pînă cînd parlamentarii vor hotărî asupra cetățeniei lui Oliveira, acesta își vede de fotbal marcînd goluri pentru clubul care l-a descoperit și lansat, deocamdată aflîndu-se pe locul al treilea în clasamentul golgeterilor belgieni.

Întrebarea este: de ce dorește Luis Oliveira, metisul brazilian, să devină cetățean al regatului belgian?

Roberto Baggio

Roberto Baggio — „Omul de aur" al lui signor Agnelli, patronul întreprinderilor Fiat și al Clubului Juventus, pentru care a plătit nu mai puțin de 22 milioane dolari — n-a fost golgeterul turneului final al C.M., dar — ca o deloc neînsemnată... consolare — s-a bucurat de sufragiile femeilor care l-au declarat: cel mai frumos fotbalist. Bogat, frumos, dacă mai e și deștept, Baggio nu va avea probleme cu însurătoarea.

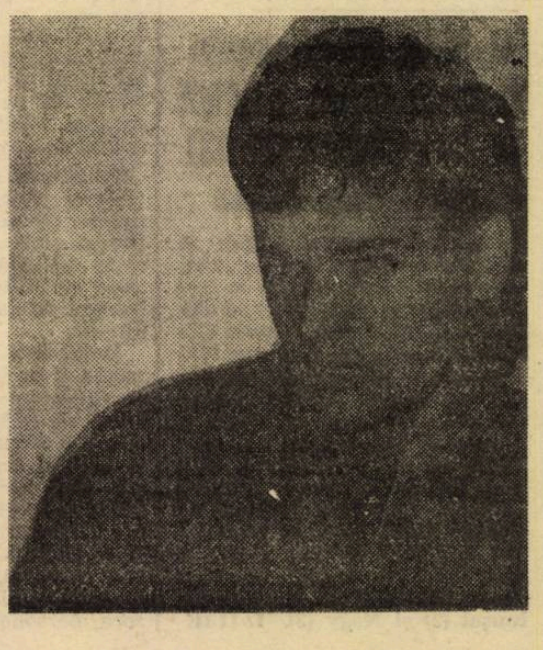

FOTBAL, DIVIZIA B

Şoimii I. P. A. – Tractorul Braşov 4-1 (1-0)

Început ezitant, nesigur, neglijent al gazdelor, care putea să-i coste, întrucît incursiunile oaspeţilor se puteau solda cu primirea golului care să constituie o piatră de moară atîrnată de picioarele şi aşa îngreunate ale majorităţii şoimilor. Mai bine de 40 de minute nu am putut nota aproape nimic, în afară de insistenţa şi ineficienţa acestui Caşoltan, care, însăi spre satisfacţia tuturor, dar mai ales a lui şi a antrenorului Radu, pînă la urmă să înscrie de trei ori, goluri frumoase, decisive. Finalul primei reprize aparţine în totalitate gazdelor care obţin nu mai puţin de 6 cornere consecutive, la ultimul, Caşoltan se înalţă deschizînd scorul, fructificînd impecabila execuţie a lui Mărginean. În ultimul minut al reprizei Bîrsan este aproape de 2—0, însă, nu fructifică centrarea bună a lui Tenghea.

Imediat după reluare (min. 48) acelaşi Caşoltan slalomează în careul advers şi este faultat, lovitura de pedeapsă fiind transformată sigur de Giugiumică. Oaspeţii,foarte ambiţioşi şi destul de bine aşezaţi în teren, au cîteva situaţii bune de a înscrie prin Pascu şi Braşovean, însă, ratează nepermis. Minutul 65 aduce cel de-al 3-lea gol. Armenean îl vede lansat pe eroul meciului Caşoltan, îi pasează balonul în adîncime şi acesta înscrie. Braşovenii reduc din scor în min. 82, cînd la o degajare neglijentă a lui Lungu, Braşoveanu preia la 30 de metri şi şuteaza năpraznic în bara porţii lui Szebin de unde mingea ricoşează în plasă. După numai 3 minute Coldea îl lansează în adîncime pe Caşoltan, care îndeplineşte o simplă formalitate stabilind scorul final la 4—1. Victorie clară dar care a fost obţinută cu mari eforturi, evoluţia din prima repriză fiind total necorespunzătoare (exceptînd cele 5 minute din final).

Antrenorii Marin Radu şi Gh. Albotă au aliniat formaţia: Szebin — Ştef, Mihăilă, Lungu, Armenean — Giugiumică, Ciobanu, Tenghea — Bîrsan (min. 65, Coldea), Mărginean (min. 78, I. Gheorghe), Caşoltan.

I. PLEŞCA

Clasament, div. B, seria a II-a

1.	Electroputere	19	12	3	4	49—22	27
2.	C.S. Tîrgovişte	19	11	2	6	31—20	24
3.	Chimia Rm. Vîlcea	19	9	4	6	34—19	22
4.	Sportul 30 Dec.	19	7	7	5	24—16	21
5.	C.F. Drobeta	19	9	2	8	40—27	20
6.	**ŞOIMII I.P.A. SIBIU**	**19**	**9**	**2**	**8**	**30—23**	**20**
7.	Tractorul Braşov	19	9	2	8	36—35	20
8.	Mec. fină Bucureşti	19	8	4	7	22—23	20
9.	**GAZ METAN MEDIAŞ**	**19**	**9**	**1**	**9**	**27—26**	**19**
10.	Progresul Bucureşti	19	7	4	8	24—27	18
11.	Autobuzul Bucureşti	19	7	4	8	26—31	18
12.	Pandurii Tg. Jiu	19	8	2	9	17—27	18
13.	Minerul Motru	19	7	4	8	19—36	18
14.	I.C.I.M. Braşov	19	8	1	10	19—25	17
15.	Met. Slatina	19	8	1	10	31—38	17
16.	Flacăra Moreni	19	5	6	8	25—23	16
17.	F.C.M. Caracal	19	5	6	8	19—39	16
18.	Montana Sinaia	19	4	3	12	12—44	11

Etapa viitoare (24.III.a.c.): Pandurii — C.S. Tîrgovişte; Minerul Motru — Progresul Buc.; C.F. Drobeta — Soimii I.P.A.; Chimia Rm. Vîlcea — F.C.M. Caracal; I.C.I.M. — Electroputere; Autobuzul — Met. Slatina; Flacăra — Sp. 30 Dec.; Mec. fină — Montana; Gaz metan — Tractorul.

I. C. I. M. Braşov – Gaz metan 2-0 (2-0)

Joc echilibrat în care gazdele s-au impus datorită insistenţei jucătorilor din linia de atac, care au avut şansa să deschidă scorul destul de repede, în min. 7 prin Achim, care a marcat în poarta goală după ce Roşca reuşise să respingă şutul din apropiere al lui Dumitru şi să-l majoreze în min. 22 prin Dudan, din penalti, după ce la o lovitură liberă de la 16 metri executată peste „zid", Achim pătrunsese în careu unde a fost faultat de Someşan. Dar trebuie să menţionăm că tuşierul I. Roşu din Piatra Neamţ nu sesizase ofsaidul lui Achim în prima fază. În contul gazdelor mai putem remarca ocazia din min. 33, prin Kerestesz, cînd Bungărdean a acordat corner. Gazul metan a avut momente bune de joc obţinînd trei cornere şi avînd două ocazii de gol prin D. Popa (min. 20) la o lovitură liberă executată de Ologu şi în min. 35, prin Lovasz, la o fază creată de Pustai.

Repriza a doua începe în nota de dominare a gazdelor, care obţin pînă în min. 70 cinci cornere, nefructificate şi beneficiază în min. 52 de o mare ocazie dar Bancheş a scos de pe linia porţii. Apoi medieşenii trec la conducerea jocului, avînd multe ocazii de gol, din care amintim faza din min. 65 cînd Ţiglariu după o cursă de 30 metri este blocat de Mureşan, şutul frumos al lui Pustai respins greu de portarul Rizea în corner (min. 75) şi mai ales în min. 90 cînd după două cornere, Popescu n-a reuşit să înscrie. Urmează un meci greu în compania Tractorului, pe teren propriu, în care gaziştii au datoria să-şi arate adevărata valoare. A arbitrat Fl. Marcu (Oradea).

Antrenorii Filip Staudt şi Constantin Olteanu au aliniat formaţia: Roşca — D. Popa, Someşan, Bungărdean, Solomon — Cenan, Ologu (min. 62, Miuţă), Bancheş — Lovasz (min. 77, F. Popescu), Ţiglariu, Pustai.

I. MEDIEŞEANU

● **Divizia C:** Carpaţi Agnita C.F.R. Simeria 1—1 (0—1). Fără Nichifor şi Ţînţ „emigraţi" la Gaz metan şi, respectiv, Chimica Tîrnăveni, echipa gazdă a evoluat fără orizont. Pentru agnîteni a înscris Ionescu (min. 72, din penalty). ● Carpaţi Mîrşa — Progresul Odorheiu Secuiesc 0—1 (0—0). Meciul s-a desfăşurat la Cisnădie şi s-a încheiat cu o surprinzătoare (şi nu prea) victorie a oaspeţilor.

HANDBAL, DIV. B (f)

C. S. M. Independenţa Cedonia Sibiu cîştigă la Deva 31-28 (16-13) cu Textila Sebeş

În cadrul etapei a 18-a a diviziei B de handbal feminin, duminică s-a desfăşurat la Deva întîlnirea dintre Textila Sebeş şi C.S.M. Independenţa Cedonia Sibiu. După o evoluţie excelentă, în care au condus pe tot timpul partidei, handbalistele sibience au reuşit o preţioasă victorie, care le măreşte şansa promovării. Cei doi antrenori, prof. Lucian Albu şi Gheorghe Bădianu au folosit întreg lotul de jucătoare. Golurile au fost realizate de: Buta (9), Apostol (7), Mohanu (4), Oană (4), Popescu (3), Muşat (2) şi Nagy (2). I. ILIE

Minutul 91

O etapă destul de cenuşie, în care gazdele şi-au materializat avantajul terenului, cu excepţia fotbaliştilor de pe Valea Jiului care şi-au semnat şi parafat „testamentul", după o existenţă chinuită în prima divizie. Dacă în zona retrogradării conturile par a fi încheiate deja, deşi mai sînt 14 etape de disputat, în frunte lupta pentru titlu se anunţă aspră şi deschisă.

● **Politehnica Timişoara — Dinamo 3—1 (0—1).** Oaspeţii au deschis scorul prin Damaschin (min. 35), după care, probabil, pentru a nu li se sparge mijlocul de transport — cum au păţit cîndva la Bacău — s-au dat bătuţi. Pentru studenţi au înscris: Crăciun (min. 48), Timofte (min. 62 şi 66). ● **Univ. Craiova — Progresul Brăila 2—0 (0—0).** Gazdele n-au marcat decît atît cît să nu fie depăşite la golaveraj de Steaua. După ce, în min. 29, Ciurea a ratat un penalty (singurul acordat în această etapă), Craioveanu (min. 55) şi Săndoi (min. 72) au stabilit scorul partidei. ● **Steaua — F.C. Bihor 4—0 (1—0).** Cele două adversare, aflate pe locuri diametral opuse în clasament au susţinut un meci „de serviciu". Autorii golurilor: Dan Petrescu (min. 20), Marian Popa (min. 49 şi 79), I. Dumitrescu (min. 73). ● **Sp. Studenţesc — F.C. Braşov 1—0 (0—0).** Victorie necesară studenţilor ca aerul. A marcat Strizu ((min. 59). ● **Petrolul — F.C. Bacău 2—0 (0—0).** Firească victoria petroliştilor pentru care au înscris: Oct. Grigore (min. 65) şi Negoiţă (min. 75). ● **Jiul — Rapid 1—3 (1—1).** Surpriză de proporţii pentru că, în mod normal, minerii ar fi trebuit să cîştige. Se pare, însă, că s-au cam plictisit de divizia A. Ne-a delectat, din nou, „umoristul" Ilie Dobre („Jiul susţine partida cu numărul o mie din actualul campionat" şi „Rapidiştii au evoluat de o manieră categorică"). Golurile au fost realizate de: Militaru (min. 43), respectiv Constantinovici (min. 9 şi 62), Urzică (min. 90). ● **F.C. Argeş — F.C. Farul 3—1 (2—0).** Întîlnire între două formaţii lipsite de grija zilei de mîine. Au marcat: M. Pană (min. 2), Prisăceanu (min. 20) şi Suciu (min. 68), respectiv Dinu (min. 89). ● **Corvinul — Gloria 1—0 (0—0).** Toată lumea mulţumită, cu pupături şi îmbrăţişări amicale la sfîrşit de meci. A înscris Hanganu (min. 50).

F. C. Inter – „U" Cluj 2-0

(urmare din pag 1)

(min. 62), „ghiuleaua" lui Jurcă se duce puţin alături (min. 63), Cotora greşeşte un voleu de la 4 metri (min. 65) şi pică, în sfîrşit, golul doi reuşit de **Burchel** — „cap" la vinclu — după o combinaţie între Jurcă şi Bănuţă. Ratează apoi D. Munteanu (min. 73), îl imită C. Zamfir (min. 77, „cap" pe lîngă de la 5 metri!) şi din nou D. Munteanu (min. 90). Cartonaşe galbene: Cotora, C. Zamfir, respectiv Zanc. La nivelul prestigiului de care pe drept se bucură a fost arbitrajul vîlceanului Ion Crăciunescu, bine ajutat la tuşe de V. Angheloiu şi P. Seceleanu din Bucureşti. Raport de cornere: 12—2.

F.C. INTER: Blid — **Cotora, Mihali, Cioroianu,** Stănescu (min. 46, **Burchel**) — **Bănuţă, Jurcă,** Mărgărit, **D. Munteanu** — C. Zamfir (min. 80, Năstase), **Laurenţiu.**

„U" CLUJ: Arvinte — Gherman (min. 85, Teodorescu), Jenei, Manase, **Pojar — Falub, M. Popescu,** Buliga, Zanc — Kadar, Dochia.

PE SCURT... PE SCURT...

● **FOTBAL, div. B seria I:** Ceahlăul P. Neamţ — Olimpia Rm. Sărat 1—1; Prahova Ploieşti — „Poli" Iaşi 1—0; Fortus Iaşi — Siretul Paşcani 2—0; C.S.M. Borzeşti — C.S.M. Suceava 0—0; Gloria Galaţi — Steaua Mizil 1—0; Unirea Focşani — Foresta Fălticeni 1—0; Aripile Bacău — Unirea Slobozia 1—0; Callatis Mangalia — Oţelul Galaţi — amînat; Poiana Cîmpina — Gl. Buzău 2—1 ● **Seria a II-a:** Progresul Buc. — C.F. Drobeta 1—0; Electroputere — Chimia Rm. Vîlcea 2—0; Met. Slatina — Flacăra 1—1; F.C.M. Caracal — Autobuzul 2—0; Sp. 30 Dec. — Mec. fină 1—1; Montana — Pandurii 2—1; C.S. Tîrgovişte — Minerul Motru 3—0. ● **Seria a III-a:** Armătura Zalău — Gl. Reşiţa 0—0; C.I.L. Sighet — Olimpia S. Mare 0—0; Aurul Brad — Progresul Timiş. 2—1; C.S.M. Reşiţa — Chimica Tîrnăveni 3—1; A.S.A. — U.T.A. 2—0; Met. Cugir — F.C. Maramureş 0—2; Vulturii Lugoj — Metalul Bocşa 3—0; Strungul Arad — Vagonul Arad 1—0; C.F.R. Timiş. — Unirea Alba Iulia 2—0. ● **La juniori:** Gaz metan — C.S.Ş. Tg. Mureş 3—1 (0—0). Echipa lui Mihai Tulinschi a cîştigat prin golurile realizate de Ocneriu (din 11 m), V. Ştefan şi Romoţi. ● Pandurii Tg. Jiu — Şoimii I.P.A. Sibiu 0—7 (0—4). Victorie lejeră a elevilor lui Viorel Rîşniţă. Au marcat: Paul Berţa. Iancu, Filote, Cîrdei, Bratu şi Mircea (2). ● **BASCHET, masc. div. B:** Mecanica C.S.Ş. Mediaş — Ramira Baia Mare 70—83 (40—44). Fosta divizionară A, mult mai experimentată s-a impus. Pentru medieşeni au înscris: Gombar (28), Popa (22), Teleabă (14), Kiss (4), Bogdan (2). ● **POPICE.** În semifinala Campionatului naţional de junioare, care s-a desfăşurat la Tg. Mureş, Rodica Csiki de la Gaz metan Mediaş, pregătită de Dumitru Limbăşan, s-a calificat pentru finala pe ţară, realizînd 403 p.d. Îi dorim succes în continuare!

C.S.M. Sibiu—Univ. Timişoara 15-9

(urmare din pag. 1)

care transformă o l.p. Este rîndul lui Roşu să înscrie încă 6 puncte din alte două l.p. transformate. Şi pentru că din nou am căzut în aceeaşi greşeală ca la Bucureşti, considerînd partida încheiată înainte de fluierul final al arbitrului, în minutele de prelungiri oaspeţii reuşesc eseul prin Grigoraş, transformat de Roxin.

Cu această splendidă victorie sibienii simt deja la gît medaliile de bronz, ţinînd bineînţeles cont şi de dezastrul suferit de băimăreni la Bucureşti în întîlnirea cu Dinamo, învinşi cu categoricul scor de 60—15.

După două etape, Dinamo conduce în lupta pentru titlu cu două victorii şi un esaveraj excelent +65 urmată de Timişoara şi Sibiu, ambele cu cîte o victorie, despărţite de esaveraj. Dar, mai este mult pînă departe, în etapa a treia sibienii evoluează la Baia Mare şi cum CEMIN-ul nu mai are nici o şansă, cine ştie ce se poate întîmpla. Timişorenii cărora, personal, le acord cele mai mari şanse în ceea ce priveşte rezultatul final, întîlnesc în etapa următoare pe propriul teren, echipa Dinamo, care face în acest turneu prima deplasare dintr-o serie de trei consecutive, următoarele două la Sibiu şi Baia Mare în urma cărora ar putea ieşi destul de şifonată, mai ales că peste tot sînt aşteptaţi cu braţele deschise (pentru a fi placaţi bineînţeles).

Revenind la partida C.S.M. — Universitatea să spunem că a fost arbitrată de o brigadă avîndu-l la centru pe Puiu Huştiu (Bucureşti) ajutat la margine de Marcel Galanda (Bucureşti) şi Marian Voinea (Braşov).

Antrenorul Emil Sîrbu a folosit următorul XV: Schneider, Suciu, Florea, Dumitru, Banciu, Cocîrcă, Seceleanu, Zeicu, Dobre, Roşu, Negru, Amarie, Becheş, Fugigi, Mitocaru.

Nu vom încheia înainte de a-l felicita pe Coco (Cocîrcă) care de vineri seara este fericitul tată al unui băiat. Să-i trăiască şi „La mulţi ani!".

INCREDIBILA SFIDARE

(urmare din pag. 1)

la Rapid — Suciu şi Mihai — părăseau terenul în min. 39 şi 40), fragmentarea jocului, sancţionarea de greşeli imaginare şi veţi avea imaginea unei partide ce a reuşit, pe bună dreptate, să provoace indignarea spectatorilor prezenţi.

În final, au cîştigat sibienii cu scorul de 82—79 ,după ce la pauză au fost conduşi (42—44), diferenţa obţinută nepermiţîndu-le clasarea decît pe locul al VI-lea în clasament, înaintea desfăşurării partidelor din turneele play off. Deoarece spaţiul nu ne permite referiri mai ample, vom reveni, în numărul viitor al „Tribunei sporturilor" cu amănunte privind desfăşurarea partidei, precum şi cu cîteva precizări în legătură cu desfăşurarea jocurilor din play-off, care încep marţi 26 martie a.c.

Se mai cer adăugate două elemente. Primul — contribuţia lui Pelger la obţinerea victoriei. Al doilea — mulţumirile ce trebuie adresate public spectatorilor sibieni pentru calmul, luciditatea şi sportivitatea dovedite care au condus la neînregistrarea unor incidente nedorite la terminarea partidei.

Nu avem ce reproşa arbitrului Florin Baloşescu din Braşov.

CLASAMENT

1. „U" Cluj	22	21	1	2089:1629	43
2. Steaua Bucureşti	22	17	5	2033:1790	39
3. Dinamo C.S.Ş. 2 Oradea	22	12	10	1874:1742	34
4. Dinamo Bucureşti	22	12	10	1888:1913	34
5. Rapid Bucureşti	22	11	11	1887:1794	33
6. C.S.U. Balanţa Sibiu	**22**	**11**	**11**	**1999:2057**	**33**
7. I.C.E.D. Bucureşti	22	10	12	1821:1891	32
8. Sportul Studenţesc	22	9	13	1731:1871	31
9. Farul Constanţa	22	8	14	1869:1888	30
10. ELBA Timişoara	22	8	14	1773:1908	30
11. Automatica Bucureşti	22	7	15	1826:2047	29
12. Oţelinox Tîrgovişte	22	6	16	1757:2024	28

BIBLIOTECA „ASTRA" SIBIU

Tribuna Sporturilor

SUPLIMENT SĂPTĂMÎNAL DE INFORMARE SPORTIVĂ AL COTIDIANULUI INDEPENDENT TRIBUNA

Anul II, nr. 55, 25—31 martie 1991, 4 pagini, Prețul: 3 lei

Din colțul tribunei

HAȘOTI – HIZO 2–1!

Sorții au decis ca fotbaliștii sibieni și constănțeni să-și măsoare forțele nu doar în campionat, ci și în „Cupa României". În acest sezon, deocamdată, Hașoti conduce în fața lui Hizo cu 2—1, dar antrenorul interiștilor freamătă de nerăbdare să egaleze scorul cu ocazia meciului din „sferturi", de la Sibiu (1 mai a.c.). Neputîndu-i utiliza joi, 21 martie, pe Cotora, C. Zamfir și Văsîi, antrenorul Hizo i-a pregătit rivalului său constănțean cîteva surprize tactice. L-a titularizat pe Boar, care a primit sarcina să-l marcheze pe cel de-al doilea vîrf constănțean, celălalt urmînd să fie luat în primire de Gică Mihali. De asemenea, a plasat cinci jucători în linia de mijloc pentru a-și crea superioritate numerică în jumătatea proprie, aceasta urmînd să confere un plus de protecție liniei defensive. Judecata s-a dovedit corectă de vreme ce, în prima repriză, Blid n-a avut practic ce apăra. Ba, mai mult, omniprezentul Jurcă s-a aflat în două rînduri (min. 28 și 31) aproape de a marca, în alte două situații de superioritate numerică — pe contraatac — Mărgărit și Burchel au greșit pasele decisive!

Din păcate, portarul Blid, cel pe care-l lăudasem de atîtea ori pentru prestațiile sale, a tratat superficial o fază simplă (min. 49) și Bîrboră a deschis scorul. Sibienii au schimbat imediat „viteza", au urcat cu toate liniile, spectacolul a animat „pulsul" tribunelor dar, ca și în meciul cu „șepcile roșii" de la Sibiu, interiștii s-au dovedit foarte subțiri la finalizare în pofida ruperilor de ritm ale lui Dorinel Munteanu, a dispeceratului lui Jurcă și intercalărilor în ofensivă ale lui Mihali. Iar dacă, de pildă, Trîmbițaș n-a nimerit ținta în min. 75, împotriva cursului jocului, pe partea lui Stănescu, constănțenii vor puncta din nou în min. 82 prin agilul Funda de la un metru de poartă și spectatorii vor răsufla ușurați.

Și tot meciul văzut la Constanța ne-a permis cunoștința cu un arbitru de mare viitor — Cornel Sorescu din Pitești — care și-a făcut un debut strălucit, la centru, în divizia A. El a ținut meciul în mînă cu siguranța unui Ad. Porumboiu sau I. Crăciunescu, nu s-a lăsat înșelat de plonjoanele în careu ale năbădăiosului Funda și a rezistat presiunii „tribunelor" și jucătorilor localnici care, la 0—0, îi cerșiseră ajutorul. O dată, în prima repriză, l-a corectat și pe tușierul Axente, arbitrul de la cealaltă linie, dr. Crăciun semnalizînd impecabil. Felicitări, domnule Cornel Sorescu!

Mircea BIȚU

20 de ani de baschet de performanță la Sibiu

O sărbătoare de suflet

Statornicii prieteni ai baschetului sibian, prezenți vineri în Sala Sporturilor, au onorat un semnificativ moment aniversar, împlinirea a 20 de ani de cînd baschetul sibian a pornit pe drumul afirmării competiționale. O sărbătoare de suflet, la care a participat președintele de onoare al clubului, celebrul baschetbalist Mihai Albu, omul de a cărui faptă se leagă excelenta dotare cu echipament a membrilor lotului și antrenorilor.

Am participat la o veritabilă sărbătoare de suflet, începută prin înmînarea de către domnul conf. univ. dr. Constantin Oprean, președintele clubului, a unor diplome, cupe și prime fostului antrenor al echipei, organizatorul și mentorul acesteia, conf. univ. Flaviu Stoica, precum și unor foști jucători. A urmat un meci între generații, în care alături de faze autentice, un scor de baschet american 135—107... pentru „bătrîni", am putut privi cu nostalgie foste glorii ale baschetului sibian și românesc, mai corpolente astăzi, dar cu aceeași mare pasiune pentru acest sport de elită. Mircea Vulc, Anatolie Podvarcu, Gheorghe Dăian, Mihai Mladin (alias Pongo), Nicolae Palheghy, Viorel Cintean, Marian Șerbănescu, Dorin Bleahu și Teodor Tonca s-au întrecut cu tinerii componenți ai echipei actuale în spirit de fair-play și... în ritm de vals vienez.

Felicitînd organizatorii, ne exprimăm regretul că sala nu a fost plină, pe măsura investițiilor de suflet și materiale ale clubului.

Octavian RUSU

C.S.M. Libertatea Sibiu — cîștigă la Brașov: 3-1 cu G.I.G.C.L. Rapid

În cadrul etapei cu nr. 29 din cel de al patrulea turneu al diviziei A de volei feminin, sîmbătă, la Brașov, voleibalistele de la C.S.M. Libertatea Sibiu au reușit o nouă și prețioasă victorie, de astă dată în fața echipei locale G.I.G.C.L. Rapid. După cum ne-a informat profesorul Marius Gheorghiță — antrenorul formației — echipa a jucat bine dovedind maturitate și coeziune atît în acțiunile de atac cît și de apărare. După ce sînt conduse cu 14—8, ele reușesc, la fel ca și în partida cu Metalotehnica Tg. Mureș, să refacă punct cu punct și să cîștige setul 1 cu **17—15**. Setul următor revine gazdelor cu **15—7**. Sibiencele nu dezarmează, se regrupează și după o excelentă prestație în acțiunile la fileu seturile următoare le revin cu **15—11** și **15—3**.

Au jucat: Ottilia Păsărică, Georgeta Rebegel, Carmen Nicolae, Flavia Sabo (Maria Popoviciu), Teodora Pojoga, Elena Negulescu (Mihaela Sipoș).

Sîmbătă, 30 martie, C.S.M. Libertatea Sibiu întîlnește în sala C.S.Ș. Sibiu pe Oltcit Craiova.

Ilie IONESCU

Clasament divizia A

1. Universitatea Craiova	21	13	4	4	45-16	30 (+10)
2. Steaua București	21	11	7	3	43-17	29 (+ 9)
3. Dinamo București	21	11	6	4	33-17	28 (+ 6)
4. „Poli" Timișoara	21	11	4	6	34-23	26 (+ 4)
5. F.C. Farul	21	8	8	5	26-18	24 (+ 2)
6. Rapid București	21	9	5	7	31-23	23 (+ 1)
7. F.C. INTER SIBIU	**21**	**11**	**1**	**9**	**32-26**	**23 (+ 1)**
8. F.C. Argeș	21	9	4	8	30-24	22 (0)
9. Corvinul Hunedoara	21	10	2	9	26-34	22 (0)
10. Petrolul Ploiești	21	9	3	9	25-30	21 (+ 1)
11. Gloria Bistrița	21	8	4	9	27-27	20 (0)
12. F.C. Brașov	21	8	4	9	28-29	20 (0)
13. Sportul Studențesc	21	5	9	7	24-32	19 (— 1)
14. F.C. Bacău	21	7	4	10	19-23	18 (— 4)
15. Progresul Brăila	21	6	5	10	17-30	17 (— 3)
16. Jiul Petroșani	21	6	3	12	24-43	15 (— 7)
17. F.C. Bihor	21	3	5	13	16-44	11 (— 9)
18. „U" Cluj	21	2	6	13	16-40	10 (—10)

Pe ultima coloană — „clasamentul adevărului".

ÎN PAGINA A IV-A
SĂPTĂMÎNA TV

HANDBAL, DIVIZIA B (f) Nitramonia Făgăraș – C.S.M. Independența Cedonia 19-21(7-10)

După un început debordant (handbalistele sibience conduceau cu 7—0 în min. 11), oaspetele au apoi momente de relaxare, lucru de care profită gazdele care reduc scorul, însă nu suficient pentru a periclita victoria fetelor noastre. Scor final 19—21 (7—10). Golurile au fost realizate de: Oană 7, Mohanu 5, Apostol 4, Musat 3, Buta 1 și Popescu 1. Partida care urmează să decidă liderul seriei C se va desfășura duminică, 31 martie, începînd cu ora 10, în sala Armatei din Sibiu, între C.S.M. Independența Cedonia Sibiu (locul 2 cu 51 puncte) și Voința Rm. Vîlcea (locul 1 cu 52 puncte).

Ilie IONESCU

Fotbal, divizia B

Gaz metan – Tractorul Brașov 4-0 (2-0)

Brașovenii au venit la Mediaș hotărîți să-și ia revanșa pentru acel 3—4 din ediția trecută cînd, pierzînd pe teren propriu, au fost obligați să joace baraj pentru a rămîne în divizia B. Și, după cum au început partida, se părea că vor reuși o figură frumoasă, pentru că, în 9 și 14, Folbert s-a aflat în bune poziții de a marca. În continuare însă, gaziștii au jucat de o manieră entuziasmantă nelăsîndu-le adversarilor nici o șansă. În min. 32, Popescu centrează precis și **Lovasz** deschide scorul. Opt minute mai tîrziu, Țiglariu face o cursă pe stînga, centrează și **Pustai** ridică scorul la 2—0.

După pauză, gazdele domină copios și, în min. 73, marchează din nou: Pustai combină cu Popescu, acesta centrează și **Lovasz** reia cu capul, plasat. Brașovenii sînt „în corzi" și, în min. 78, mai primesc un gol, autor **Savu** care fructifică pasa primită de la Popescu. În min. 85 oaspeții ratează o bună ocazie Handrea trimițînd balonul în bară.

Așadar, victorie confortabilă obținută după o prestație de excepție a băieților antrenați de Filip Staudt și Constantin Olteanu. Felicitări și succes la Electroputere Craiova!

Gaz metan: Roșca — Popa, Biro, Bungărdean, Someșan — Cenan, Savu, Popescu — Lovasz, Țiglariu (min. 60, Miuță), Pustai.

A arbitrat I. Zereș (Sf. Gheorghe). **I. MEDIEȘEANU**

C.F. Drobeta — Șoimii I.P.A. 3-0 (0-0)

O primă repriză excelentă, organizare perfectă a defensivei sibiene și un portar (Szebin) imbatabil, care a făcut minuni, apărînd și respingînd totul. De cîteva ori, pe contraatac, în special prin activul Coldea, sibienii puteau marca și chiar au făcut-o, în min. 35, cînd s-a consumat momentul psihologic al partidei: un lob gen Țiriac l-a păcălit pe portarul gazdă, balonul ajunge la Ciorogar, complet liber, care înscrie cu eleganță. Deci... 0—1. Numai că, stupoare, arbitrul devan Grigore Macavei (cu o lungă suspendare abia ispășită) anulează golul fără nici o explicație! Mărturisesc că stupefiați au rămas și cei trei ziariști de la tot atîtea gazete locale aflați lîngă mine la masa presei. Această flagrantă nedreptate taie elanul șoimilor și, după reluare, în numai cîteva minute, visul oaspeților se năruie. Înscriu, pe rînd, Sîrboiu (min. 46, care faultează în atac), Mitriță (min. 48, șut de la 16 m în dreapta lui Szebin) și năbădăiosul Gugu (min. 49, șut splendid de la distanță). Nu punem la îndoială justețea victoriei severinenilor, dar ea s-a conturat cu sprijinul asinului de la centru!

Antrenorii M. Radu și Gh. Albotă au aliniat formația: **Szebin** — Turc, **Mihăilă, Lungu,** Armenean — Ciobanu (min. 83, Bîrsan), Tenghea (min. 60, Giugiumică), Banciu, Ștef — **Coldea, Ciorogar.**

I. PLEȘCA

Clasament, div. B, seria a II-a

1. Electroputere	20	12	3	5	50-24	27
2. Chimia Rm. Vîlcea	20	10	4	6	37-19	24
3. C.S. Tîrgoviște	20	11	2	7	32-22	24
4. C.F. Drobeta	20	10	2	8	43-27	22
5. GAZ METAN MEDIAȘ	20	10	1	9	31-26	21
6. Sp. 30 Decembrie	20	7	7	6	21-18	21
7. Mecanică fină	20	8	5	7	23-24	21
8. ȘOIMII I.P.A. SIBIU	20	9	2	9	30-26	20
9. Tractorul	20	9	2	9	36-39	20
10. Autobuzul	20	8	4	8	28-32	20
11. Pandurii	20	9	2	9	19-28	20
12. Minerul Motru	20	8	4	8	21-36	20
13. I.C.I.M. Brașov	20	9	1	10	21-26	19
14. Flacăra Moreni	20	6	6	8	27-23	18
15. Progresul Buc.	20	7	4	9	24-29	18
16. Met. Slatina	20	8	1	11	32-40	17
17. F.C.M. Caracal	20	5	6	9	27-34	16
18. Montana	20	4	4	12	13-45	12

Etapa viitoare: F.C.M. Caracal — I.C.I.M.; Tractorul — C.F. Drobeta; Electroputere — Gaz metan; Met. Slatina — Chimia Rm. Vîlcea; Montana — Flacăra; Sp. 30 Decembrie — Autobuzul; C.S. Tîrgoviște — Mec. fină; Progresul Buc. — Pandurii; Șoimii I.P.A. — Minerul Motru.

PE SCURT

■ **FOTBAL, div. B, seria I:** Oțelul Galați — Poiana Cîmpina 3—0; Gloria Buzău — Ceahlăul P. Neamț 2—0; Olimpia R. Sărat — Prahova Pl. 3—0; C.S.M. Suceava — Unirea Focșani 2—0; Fortus Iași — C.S.M. Borzești 2—1; Foresta Fălticeni — Gloria Galați 1—0; Steaua Mizil — Aripile Bacău 2—2; Unirea Slobozia — Callatis Mangalia 2—1; Siretul Pașcani — „Poli" Iași 1—2. ■ **Seria a II-a:** Pandurii — C.S. Tîrgoviște 2—1; Minerul Motru — Progresul Buc. 2—0; Chimia Rm. Vîlcea — F.C.M. Caracal 3—0; I.C.I.M. — Electroputere 2—1; Autobuzul — Met. Slatina 2—1; Flacăra — Sp. 30 Decembrie 2—0; Mec fină — Montana 1—1. ■ **Seria a III-a:** Vagonul — C.F.R. Timișoara 1—1; Unirea A. Iulia — Armătura Zalău 3—0; Gloria Reșița — C.I.L. Sighet

(continuare în pag. a IV-a)

Încotro se îndreaptă sportul sibian?

INTERVIURI... INTERVIURI... INTERVIURI... INTERVIURI... INTERVIURI... INTERVIURI

Satisfacţiile profesorului Stephan FELLER

De mai bine de o jumătate de an, fotbalul interist are în profesorul german Stephan Feller un observator atent şi avizat, dar şi un prieten sincer, dezinteresat şi generos. Domnul lt. col. Ion Sirban, cunoscut animator al fotbalului juvenil sibian, mi-a înlesnit, zilele trecute, o întîlnire cu dl. Feller. Aşa s-a născut interviul de faţă.

— Cu ce treburi la Sibiu, domnule profesor?

— De o jumătate de an funcţionez ca profesor de limba latină la Liceul Brukenthal, iar la Şcoala Generală Nr. 2 predau latina şi ore de educaţie fizică. Am contract pentru un an de zile, dar mi-ar place să-mi prelungesc şederea în Sibiu cu încă un an cel puţin.

— Am înţeles că sînteţi originar din oraşul german St. Wendel, landul Saar. Şi în timp ce mulţi români ar dori să lucreze în Germania, dv. aţi optat pentru ţara noastră!

— Explicaţia e foarte simplă. Un fost rector din oraşul meu, care a lucrat în Afganistan, Thailanda şi Indonezia, trecînd şi prin România, a rămas plăcut impresionat de ţara dumneavoastră. El mi-a deschis apetitul pentru o asemenea experienţă. Mi-am spus că trebuie să încerc şi eu ceva nou, într-o ţară necunoscută. Vedeţi dv., mie îmi plac copiii. Din păcate, la noi, în Germania, copiii sînt blazaţi, sînt saturaţi inclusiv de idei noi. Îmbuibaţi cu de toate fiind, dascălul nu şi-i mai poate apropia. Or aici, în România, am cel puţin din acest punct de vedere satisfacţii deosebite, pe care le trăiesc în premieră. Între mine şi noii mei elevi din Sibiu s-au stabilit relaţii de cu totul altă natură. Ne respectăm reciproc, există emulaţie şi mai există şi relaţii camaradereşti extraşcolare „sudate" în excursiile pe care le facem, în vizionările de spectacole, toate aceste relaţii neafectînd cu nimic autoritatea profesorului. Vă mărturisesc că în cei 8 ani de muncă la catedră în Germania n-am avut asemenea satisfacţii!

— Am reţinut că tatăl dv. a fost, peste 20 de ani, deputat în parlamentul landului Saar şi preşedinte al Comisiei financiare, iar timp de 8 ani a fost şi primar al oraşului St. Wendel. De asemenea, am înţeles că tatăl dv. este legat de o veche prietenie de dl. Herman Neuberger, preşedintele Federaţiei Germane de Fotbal.

— Prietenia lor mi-a influenţat şi mie destinul. Sînt profesor de educaţie fizică, am specializare în fotbal şi de cînd sînt aici, la Sibiu, n-am scăpat nici un meci al echipelor interiste, de seniori, de tineret şi chiar de juniori. M-am legat sufleteşte de echipa de tineret şi, avînd concursul tatălui meu, am invitat-o la turneul din luna ianuarie în St. Wendel. Elevii antrenorului Gavrilă au susţinut, cum se ştie, patru meciuri, toate cîştigate, lăsînd o puternică impresie deşi au fost lipsiţi de patru titulari: Demian, Tolciu, Nedelcu şi Niculescu, plecaţi cu echipa de seniori, tot atunci, în Italia. Meciul test a fost cel cu ech.pa Bliesen, comparabilă ca valoare cu formaţiile bune ale diviziei B din România. Au cîştigat sibienii, pe merit, specialiştii prezenţi şi presa avînd aprecieri laudative la adresa tinerilor fotbalişti interişti. Din păcate jucătorii dv. ratează prea mult. La noi, în Germania, atacanţii sînt mult mai eficace. De fapt, dacă-mi permite-ţi o părere, chiar de îmbunătăţirea finalizării depind progresul şi afirmarea internaţională a fotbalului românesc! Totodată, contactul tinerilor fotbalişti interişti cu echipele de amatori din ţara mea sînt convins că-şi va arăta curînd roadele, la fel de importante fiind acumulările în plan cultural derivate din contactul pe viu cu o lume civilizată, super-dezvoltată. Mă bucur că am avut prilejul să le ofer acestor tineri în formare o asemenea experienţă, ei răspunzînd şi pe teren şi în afara lui cu o comportare ireproşabilă.

— Se preconizează permanentizarea acestor legături, domnule Feller?

— Aceasta nu depinde numai de mine. Pot să vă spun că este posibil ca spre sfîrşitul lunii iunie a.c., echipa din St. Wendel să poposească la Sibiu. Nu-i exclus ca apoi să survină şi permanentizarea acestor relaţii.

— Eu vă mulţumesc pentru interviu şi vă doresc cît mai multe satisfacţii profesionale pe timpul şederii la Sibiu!

Discuţie consemnată de
Mircea BIŢU

„Băieţii cresc şi învaţă jocul!"

Conform unei mai vechi înţelegeri, o dată cu reluarea campionatului rezervat juniorilor republicani, am... reluat şi noi legătura cu antrenorul Viorel Rişniţă de la echipa Şoimii I.P.A. Sibiu.

— Felicitări, Viorele! Ai început returul în trombă...

— L-am început bine, dar să vedem continuarea! Această victorie cu 7—0 în deplasare, contra „pandurilor" din Tg. Jiu, sper să dea aripi echipei mele. Şi, totuşi, parcă nu mă pot bucura deplin...

— Spune-mi, atunci, ce te frămîntă?

— Vedeţi dumneavoastră, noi facem parte din seria a V-a, avem deplasări foarte obositoare şi, în plus, adversari cu adevărat valoroşi: Universitatea Craiova, Chimia Rm. Vîlcea (pe ambele le-am învins în tur la Sibiu), Viitorul Craiova, F.C.M. Caracal, C.S.Ş. Craiova, C.S.Ş. Şoimii Sibiu etc. Lupta pentru primele două locuri este fără menajamente, iar la nivelul juniorilor pot surveni şi clacaje. De echipă nu mă pot plînge. Ea este creaţia mea şi-i ştiu plusurile, ca şi punctele nevralgice. Aş putea susţine că promovînd patru juniori de-ai mei la echipa de divizia B, mi-am făcut cît de cît datoria.

— Hai să facem o socoteală.

— S-o facem! Portarul Florin Berţa, care e şi titular la lotul U.E.F.A. Mijlocaşul Claudiu Ştefan a adunat şi el ceva selecţionări sub tricoul tricolor. Apoi, fundaşii Cornel Floare şi Paul Berţa au debutat anul trecut în „B". Certe perspective de progres au, de asemenea, fundaşul Florinel Pop, mijlocaşii Mircea Bratu şi Dan Moldovan, ca şi înaintaşii Marius Mircea, Sebastian Filote şi Daniel Maşca.

— Dar, atunci revin şi te întreb: ce te nemulţumeşte?

— Mă nemulţumeşte că după cantonamentul de la Bazna-Băi, unde echipa a făcut acumulări deosebite, am revenit la Sibiu şi ne-am chinuit pur şi simplu din pricina lipsurilor: nici teren de antrenament, nici apă caldă, nici echipament, nici... A trebuit să jucăm în deplasare (la Braşov, la Sebeş, la Ocna Sibiului etc.) toate meciurile de verificare şi omogenizare, neputînd lucra deloc pe specific. Mă credeţi sau nu, dar am început acest retur fără nici un antrenament pe un teren adevărat, cu două porţi!

Antrenorul Viorel Rişniţă în cadrat de Fl. Berţa şi Cl. Ştefan

— Cu toate astea, aţi debutat în retur cu o victorie zdrobitoare...

— La Tg. Jiu echipa a jucat într-adevăr fără greşeală. A fost, dacă vreţi, revolta băieţilor faţă de dezinteresul cu care sînt priviţi la Sibiu!

— În etapa a doua a returului cu cine jucaţi?

— Ar fi trebuit să jucăm cu Viitorul Craiova, acasă, dar echipa din Bănie s-a desfiinţat, aşa că meciul ne revine cu 3—0. Am susţinut sîmbătă, 23.III, un joc-şcoală cu echipa Construcţii din campionatul judeţean pentru a-mi ţine băieţii în pr.ză În etapa următoare ne deplasăm la Turnu Măgurele. Mergem, firește, la victorie.

— Ce ambiţii aveţi în continuare?

— Să ocupăm unul din primele două locuri în serie şi să ne calificăm în turneul final. Totodată, mi-ar place ca antrenorii echipei de seniori să se uite din cînd în cînd şi la băieţii mei, care cresc frumos şi învaţă jocul. Ei sînt, orice s-ar spune, schimbul de mîine. Mi-ar place ca progresele echipei de juniori să fie privite cu ochi buni de toţi aceia care vor, la modul sincer, binele fotbalului la Şoimii I.P.A. sau chiar la alte cluburi sibiene.

— Aşa să fie, Viorele!

Discuţie consemnată de
Mircea BIŢU

Unde ne sînt campionii?

Recent, paşii ne-au purtat pe la stadionul „Voinţa" acolo unde, cu ani în urmă consemnam o activitate „non-stop" pe terenurile de fotbal, handbal, volei sau pe pista de dirt-track. La ora vizitei noastre totul părea pustiu. În sediul asociaţiei, situat sub tribună l-am găsit pe domnul Aurel Hanea — secretarul asociaţiei sportive „Voinţa" cu care am purtat un dialog. Tema: **Cum se descurcă sportivii asociaţiei, care-i reprezintă pe membrii celor 10 cooperative meşteşugăreşti?**

— În ultimii 5 ani, în cadrul asociaţiei noastre, un număr de 180—200 sportivi de performanţă ne-au reprezentat în campionatele naţionale şi în întrecerile internaţionale la disciplinele: **motociclism** (dirt-track, moto-cros şi viteză pe şosea), **modelism** (cu rachetomodele, aeromodele şi navomodele), **alpinism, box, şah, patinaj viteză** şi **orientare,** discipline care au dat ţării pe campionii: Ionel Pavel, Dan Bogdan, Harald Iasch, Anton Hack şi Nicolae Puravet (dirt-track), cuplul Wentzel Deac — Nicolae Ciubotea (viteză pe şosea), Liviu Ficiu (rachetomodele), Gheorghe Aldea (navomodele), pe Marius Cheşcu, de 3 ori vicecampion mondial la navomodele, Cerasela Hordobeţiu, Irene Engeleiter şi Lucia Aftenie (patinaj viteză), pe alpiniştii Costin Voinescu, Adolf Meltzer şi Mihai Voinescu ce au făcut parte din lotul care a escaladat masivul Elbrus din U.R.S.S., Ion Dolană (box). La nivelul campionatului judeţean asociaţia noastră a participat la întrecerile de fotbal, handbal (fete), volei (fete), popice (băieţi şi fete). Trebuie să vă mai reamintesc că în aceşti ani asociaţia sportivă Voinţa Sibiu a dat loturilor naţionale şi olimpice 12—16 sportivi (7 au confirmat titlul de maestru al sportului) şi că am avut în organizarea noastră concursuri de nivel naţional şi internaţional la dirt-track, motociclism viteză pe şosea, motocros, orientare şi box.

— D-le Hanea, am văzut ce s-a întîmplat în ultimii ani. Am vrea să ne arătaţi cum vă descurcaţi în prezent.

— Trebuie din nou să revin la trecut. Pentru buna desfăşurare a activităţii sportive, anual avem la dispoziţie un buget între 1,6—2 milioane lei. Veniturile proprii ale asociaţiei se ridică la 6—7 sute mii lei, restul proveneau din cei 500 000 lei alocaţi din cota de 3 la sută din beneficiul cooperativelor, plus cotizaţiile lunare de 2 lei pe fiecare membru cooperator, care se cifrau la 200 000 lei anual. Circa 400 000 lei primeam de la UCECOM pentru sportul de performanţă şi reparaţii, plus ce mai primeam de la F.R. Motociclism (între 50—60 mii lei). Începînd din anul 1990 nu am mai primit nici un leu din partea UJCM pe motivul că nici cooperativele nu mai dau cota ce trebuia vărsată uniunii. Am „trăit" din sumele vărsate de cooperativele „Gheata" — 40 000; „Progresul" — 50 000 şi „Timpuri Noi" — 30 000, iar UCECOM nu a mai alocat pentru activitatea de performanţă nimic, în schimb a plătit în 1990, cele 8 motociclete de dirt-track şi două de motocros, comandate în Cehoslovacia, motociclete sosite la noi în lunile iulie-august 1990.

— Aşadar, la dirt-track şi motocros staţi bine deoarece am auzit că în ultimii 8 ani, F.R.M. nu mai dăduse la Sibiu nici o motocicletă sau piese de schimb!

— Aţi omis să arătaţi că nici măcar carburanţii necesari (metanol şi ulei de ricin) nu i-am primit. Într-adevăr, avem motociclete, însă, acum nu mai avem piloţi care să le conducă. Faptul că mulţi ani am fost frustraţi de federaţie a făcut ca secţiile noastre să nu mai poată promova sportivi de nivel naţional. În momentul de faţă la dirt-track avem 3 juniori şi tot atîţia la motocros. Deşi dispunem de condiţii materiale excelente (pistă regulamentară de dirt-track, de motociclete noi) ne lipsesc, aşa cum v-am mai spus, sportivii. Au venit la noi cei de la I.P.A. Sibiu pentru o eventuală fuziune, însă de atunci a trecut mult timp şi... nimic.

— În încheiere vă rog să ne spuneţi cum credeţi că va supravieţui asociaţia sportivă „Voinţa"?

— Faptul că dispunem de o excelentă bază sportivă care cuprinde: două terenuri de fotbal (unul gazonat, iar celălalt cu zgură) teren de volei, teren de handbal, pistă de dirt-track şi atletism, un microhotel cu 40 paturi, vestiare şi grupuri sociale, toate acestea, închiriate, ne vor ajuta să supravieţuim. Ce va fi în continuare vom vedea...

Dialog consemnat de
Ilie IONESCU

• MAPAMOND • SPORT • MAPAMOND •

Și campionii îmbătrînesc...

Ray „Sugar" Leonard s-a născut la 17 mai 1956 în localitatea Palmen Park din Maryland, SUA și, ca orice copil negru sărac, a visat să ajungă bogat, într-o lume în care doar banul îți poate oferi iluzia fericirii. A început să practice boxul de la o vîrstă fragedă, ajungînd la 20 de ani, campion olimpic al categoriei super-ușoară. Un an mai tîrziu, la 4 februarie 1977, debutează ca profesionist. Posedînd calități deosebite, victoriile, titlurile și bineînțeles, dolarii încep să curgă. În 1979 și 1980 este campion mondial, versiunea WBC, la categoria welter, între cei mai renumiți învinși ai săi fiind portoricanul Wilfred Benitez (oprirea meciului în repriza 15), englezul Dave Green (K.O., repriza 4), panamezul Roberto Duran (abandon, repriza 8) și americanul Larry Bonds (oprirea luptei în repriza 10). În 1981 devine campion mondial, versiunea WBA, la categoria super-welter, învingîndu-l tot prin oprirea luptei, în repriza 9, pe ugandezul Ayub Kalule, iar în 1982 cucerește titlul mondial la welter, ambele versiuni WBA și WBC, cîștigînd înainte de limită meciurile cu Thomas Hearns (repriza 14) și Bruce Finch (repriza 3). În urma unei dezlipiri de retină, își întrerupe activitatea, între 15 februarie 1982 și 6 aprilie 1987 boxînd o singură dată și învingîndu-l înainte de limită (repriza 9) pe Kewin Howard. De menționat că în acest meci a făcut și el, pentru prima dată cunoștință cu podeaua ringului. Revine spectaculos în 1987 devenind campion mondial WBC la categoria mijlocie, după ce îl învinge la puncte pe Marvin Hagler. Avea 31 de ani, vîrstă la care mulți alții și-au pus demult mănușile în cui. Dar Ray „Sugar" Leonard nu renunță. Crescînd în greutate, boxează în 1988 și cîștigă titlurile la categoriile mijlocie-mare și apoi, semi-grea (îl face KO în repriza 9 pe canadianul Donny Lalande). În anul următor renunță la titlul de la semi-grea, apărîndu-l doar pe cel de la mijlocie-mare contra lui Thomas Hearns și Roberto Duran.

În fine, la 10 februarie a.c., deși avea aproape 35 de ani, a mai susținut un meci contra lui Terry Norris, campionul mondial, versiunea WBC, al categoriei super-welter. Norris — 23 ani, profesionist din 1986, campion mondial WBC de la 31 martie 1990, 26 victorii în palmares, dintre care 14 înainte de limită și doar 3 înfrîngeri — i-a tras o mamă de bătaie soră cu moartea, în reprizele a II-a și a VII-a trimițîndu-l la podea. După această înfrîngere Leonard a anunțat că se retrage defintiv din ring, după 14 ani de profesionism, vreme în care a cîștigat nu mai puțin de 110 milioane dolari, una dintre cele mai mari sume cîștigate vreodată de un sportiv. Palmaresul său de profesionist cuprinde: 36 victorii (25 înainte de limită), un meci nul și doar două înfrîngeri (în afară de aceasta, mai fusese o dată învins în 1980 de Roberto Duran). Este singurul boxer care a cucerit titlurile mondiale la cinci categorii de greutate.

Bye, bye, mr. Ray „Zahăr" Leonard!

(n.i.d.)

P.S.: Ca amator Leonard a susținut 165 de meciuri, pierzînd doar 5...

CINE-I PĂCĂLITUL?

Mijlocașul uruguayan José Battle Texeira Perdomo (26 ani), achiziționat cu bani grei de clubul italian Genoa, n-a reușit să se acomodeze stilului de joc italian. „Proprietarii" lui au căutat o primă soluție împrumutîndu-l, începînd cu luna octombrie 1990, clubului din liga întîi engleză, Coventry. Cum nici aici n-a reușit „transplantul", Perdomo s-a întors la Genoa care, de astă dată l-a dat — tot cu împrumut — clubului spaniol Betis Sevilla, considerînd că fotbalul iberic este asemănător celui din țara de baștină a nefericitului sud-american, care iată, din titular al reprezentativei celeste, se vede, în Europa, pasat dintr-o țară într-alta, fără a-și putea găsi locul.

Cazul său, din păcate, nu este izolat, dacă ar fi spre exemplificare, să-i luăm doar pe jucătorii noștri. Aceștia, plecați masiv în „lumea largă" după ultimul turneu final al C.M., încep, rînd pe rînd, să revină la vatră. Se adevărește încă o dată vorba românului că prin Europa nu umblă cîinii cu covrigi în coadă. Aviz amatorilor!

LUPTA PENTRU SUPREMAȚIE

Iugoslava de origine maghiară **M. Seleș** (în imagine) a început anul competițional 1991 cu dreptul cîștigînd, în ianuarie, open-ul Australiei. La 17 ani, noua stea a tenisului mondial nu se sfiește să afirme că vrea să devină nr. 1, detronînd-o pe **Steffi Graf**, dar știe să pentru aceasta are cîteva... obstacole foarte dificile. Lista principalelor sale contracandidate le cuprinde pe **Martina Navratilova, Gabriela Sabatini, Arantxa Sanchez, Steffi Graf, Jana Novotna, Jennifer Capriati, Mary Joe Fernandez** și, poate, **Anke Huber.**

Dacă în anii trecuți **lupta pentru primul loc** s-a dat mai întîi între Evert și Navratilova, apoi între acestea două și Steffi Graf, în prezent concurența este mult mai mare, cercul aspirantelor la supremație lărgindu-se considerabil. Monica știe că de partea sa este tinerețea și vigoarea, dar este încă deficitară la volé și la serviciu. Steffi poate fi și ea învinsă pentru că-i vulnerabilă pe rever, iar Martina, la 34 de ani, nu mai are nici forța, nici viteza de altădată.

Cine va cîștiga pînă la urmă această dispută-maraton este greu de spus de pe acum. Pentru că, între cele pomenite mai sus, se pot „amesteca" surorile **K.** și **M.** Maleeva (una bulgăroaică, cealaltă... elvețiancă), americanca **Z. Garrison**, cehoslovaca **H. Sukova** sau sovietica **N. Zvereva.**

Anul e lung, bătăliile grele, iar în spatele fiecărei dispute se află mulți dolari. Să vedem ce va mai fi...

Havelange: „COCA-COLA VA FINANȚA FOTBALUL DIN EST"

João Havelange, președintele Federației Internaționale de Fotbal, a acordat un interviu colaboratorului revistei „France-Football", Paco Aguilar, discuție din care redăm cîteva fragmente.

— Care țară credeți că va primi dreptul de organizare a turneului final al Campionatului Mondial din 1998?

— FIFA dă la fiecare țară interesată să organizeze acest turneu un „caiet de sarcini". Dacă obligațiile cuprinse acolo sînt respectate, orice țară poate fi acceptată.

— Totuși, care ar fi candidata cu cele mai mari șanse?

— Comitetul executiv al FIFA va alege între Brazilia, Maroc, Portugalia, Franța și Anglia.

— Printre măsurile menite a combate violența pe stadioane, ați insistat asupra necesității desființării locurilor în picioare din tribune. Este aceasta o problemă importantă?

— Chestiunea este hotărîtă, așa că nu mai are rost s-o comentăm. Toate partidele din preliminariile C.M. din 1994 vor trebui să se dispute pe asemenea stadioane. FIFA și UEFA lucrează în prezent pentru realizarea unui proiect de „stadion model", după care să se inspire toate federațiile. În orice caz, confortul este un dușman puternic al violenței.

— Această obligație a locurilor de ședere este în vigoare și pentru J.O. din 1992, de la Barcelona?

— Comitetul Internațional Olimpic se opune acestei hotărîri, dar noi ne menținem poziția: dacă tribunele nu sînt prevăzute cu locuri pentru ședere, ele vor rămîne goale.

— Cum vedeți evoluția lucrurilor în U.R.S.S. și în țările din Est?

— Sîntem îngrijorați. Am fost, nu demult, în Polonia și Cehoslovacia. Trebuie să studiem și să găsim mijloace de a ajuta federațiile țărilor din Est pentru „reconvertirea" fotbalului lor. Este vorba de un proces foarte complex.

— Aveți mijloacele necesare?

— Am încheiat un acord cu Societatea „Coca-Cola" care s-a angajat să investească sume mari de bani mai ales în fotbalul juvenil din țările din Est.

— Sînteți pentru recunoașterea federațiilor din Georgia, Lituania, Letonia și Estonia?

— FIFA nu poate recunoaște federațiile unor teritorii care nu sînt independente.

— Se vor mai opera modificări în regulamentul jocului de fotbal?

— Am creat o comisie de experți pentru a studia și pentru a căuta soluții problemelor care vor apare în anii viitori. N-aș putea să vă spun acum ce-i mai bine: să mărim porțile sau să reducem la 10 numărul jucătorilor unei echipe. Dacă fotbalul a regresat, aceasta se datorește antrenorilor, care au adoptat strategii defensive și conservatoare. Frumusețea fotbalului o dau golurile și în acest sens trebuie să acționăm.

— Deci, eventualele schimbări nu se vor produce prea curînd.

— Ceea ce am vrea să reușim în primul rînd este să organizăm turneul final al C.M. din 2002 în Asia. Am primit deja oferte în acest sens din partea Japoniei, Chinei, Arabiei Saudite, Malayesiei și Coreei. Această ultimă ofertă ne face o mare plăcere întrucît este vorba de o candidatură unică a celor două țări.

— Ce credeți referitor la arbitrii profesioniști?

— Studiem și această problemă. Cert este că trebuie să facem ceva pentru îmbunătățirea nivelului arbitrajului, care astăzi este foarte jos. Am recomandat federațiilor naționale să facă un prim pas prin a „specializa" arbitrii de centru și de tușe. În ce privește arbitrajul ca profesie — nu știu ce să zic. Vom urmări cu interes experiența Italiei care joacă rolul de pionier în această direcție. Ce mai pot să vă spun este că, în general, arbitrii pe care-i vom delega la J.O. din 1992 vor conduce și partidele de la C.M. din 1994. Vrem să formăm un grup cu care să lucrăm intens în cei doi ani pentru a-i perfecționa.

— Sînteți adeptul introducerii mijloacelor audio-vizuale care să-i ajute pe arbitri?

— Nu!

— D-le Havelange, dați impresia unui om fără probleme, a unui om fericit...

— Nu știu dacă faceți o ironie la adresa mea, dar vă spun cu toată sinceritatea că într-adevăr, sînt un om fericit: sînt sănătos, familia mea mă iubește, afacerile îmi merg bine, FIFA are mai multe țări membre decît ONU și, grație lui Dumnezeu, pacea domnește în lumea fotbalului.

În românește de
N. I. DOBRA

P.S.: João Faustin Godefroid Havelange va împlini la 8 mai a.c. 75 de ani. Cum să nu fie fericit!

„Urmașul" lui Bubka

Se pare că un demn urmaș al lui Serghei Bubka va fi Viktor Rizenkov. „Va ajunge mare", afirmă Rodion Gataulin, un alt săritor cu prăjina sovietic. La Campionatele de atletism ale U.R.S.S., Rizenkov s-a clasat pe locul al doilea cu o săritură de 5,90 metri, după Bubka, dar înaintea altor săritori bine cotați cum sînt: Gataulin, Egorov și Poliakov.

Rizenkov are 24 de ani, 1,90 m înălțime și 86 kg. S-a pregătit pînă în prezent sub îndrumarea antrenorului Valeri Kojan, originar din Taşkent.

FLAȘ-URI

● **O ucraineancă la Toulouse.** De curînd, TOM (Toulouse Olympique Mirail) beneficiază de serviciile ucrainencei Natalia Ratcinskaia, transferată de la Dinamo Kiev. În vîrstă de 20 de ani, ea joacă fotbal de trei ani și a venit în Franța pentru a învăța limba și a cîrștiga bani iar TOM a achiziționat-o pentru că vrea să cîștige titlul național. La Toulouse a jucat și Vaghiz Hidiatulin — în formația masculină — dar fără cine știe ce succes. ● **Patru goluri.** Australianul Frank Farina a reușit să marcheze nu mai puțin de 4 goluri în partida pe care echipa sa, FC Burges, a susținut-o cu adversara ei dintotdeauna, Cercle Bruges. Nu-i de ici de colo... ● **Sancțiune aspră.** Dacă vă mai amintiți, în meciul Bulgaria — Scoția (1—1) arbitrul austriac Knaube le-a refuzat bulgarilor un penalty clar și le-a anulat un gol valabil. Antrenorul bulgar Vutov, uitînd (sau nemaipăsîndu-i) că în tribună se aflau toți membrii comitetului executiv al UEFA, era cît pe-aci să-l strîngă de gît. Consecința: Vutov a fost suspendat pînă în 24 ianuarie 1994. În ce-l privește, arbitrul (hoț sau prost, este la fel de grav) — acesta își vede mai departe de treabă... ● **Piontek... afemeiat?** După cum se știe, antrenorul german Sepp Piontek, fost selecționer al reprezentativei Danemarcei, este în prezent la cîrma națională Turciei. Recent, el a dat în judecată revista Hafta Sonu din Istanbul care i-a publicat o fotografie în care... giugiulește o dansatoare. Iar explicația imaginii este: „Așa își menține forma antrenorul Piontek". Ce... facă și el, acolo, departe... patrie, singur și străin... **Bar pentru... fotbaliști...** lan Jankovici, fostul m... caș al echipei belgiene... derlecht, al campioanei Spaniei, Real Madrid și al campioanei Iugoslaviei. Steaua Roșie Belgrad, a refuzat suma de 400 000 dolari oferită de clubul spaniol Castellon, preferind să deschidă un bar la Belgrad. Dacă va avea clienți fotbaliști, cu siguranță nu va da faliment!

PE SCURT... PE SCURT...

(urmare din pag. 1)

2—0; Chimica Tîrnăveni — Met. Cugir 1—0; Aurul Brad — C.S.M. Reşiţa 2—1; F.C. Maramureş — A.S.A. Tg. Mureş 2—3 (!!); U.T.A. — Vulturii Lugoj 4—0; Met. Bocşa — Strungul Arad 2—0; Progr. Timişoara — Olimpia S. Mare 0—1. ■ **Divizia C, seria a XI-a: C.S.U. Mecanica Sibiu — Minerul Lupeni 2—0 (1—0).** A marcat Ţăranu (min. 20 şi 50). **Avîntul Reghin — Textila Cisnădie** (fostă Carpaţi Mîrşa) 7—0 (1—0). ■ **RUGBY, divizia A:** Ştiinţa CEMIN Baia Mare — C.S.M. Sibiu 42—6 (19—0). Înfrîngere la un scor care ne scuteşte de orice comentarii. Simbătă, 30.III a.c., ora 10, pe terenul din Valea Aurie, în partida cu Dinamo Bucureşti, aşteptăm... răspunsul sibienilor.

POPICE, DIVIZIA A (m)

Arena Gaz metan din Mediaş a găzduit vineri etapa a 3-a (retur) a diviziei A (grupa a doua valorică), opunînd echipele masculine Sănătatea C.F.R. Sibiu şi Olimpia Reşiţa. După primele trei lansări popicarii sibieni conduceau cu un avans de 132 puncte faţă de adversarii lor dar, din nou, comportarea sub aşteptări a juniorului Cristian Lazăr a făcut ca diferenţa să fie anulată şi în final ei să piardă partida. Iată rezultatele înregistrate în ordinea intrării în arenă: Lucian Chirilă — 861, Silvestru Haran — 805, Viorel Polianschi 908 (nou record al arenei Gaz metan), Ioan Creţoiu — 823; Cristian Lazăr — 702, Liviu Mailat — Nicolae Ban — 794 p.d. La victorii individuale scorul a fost 3—3.

I. ILIE

Anca Udvescu — pe podium în concursul internaţional din Polonia

După întrecerile desfăşurate la Bucureşti şi dotate cu „Cupa Federaţiei Române de Nataţie", unde cîştiga locul 1 la trambulina de 1 m şi un loc 4 la 3 m, în concursul senioarelor, iată că junioara de 15 ani, Anca Udvescu, continuă să se afirme şi pe plan internaţional. La recentul concurs (14—16 martie) desfăşurat în Polonia, unde au participat sportivi juniori din: Germania, Uniunea Sovietică, Austria, Ungaria, Cehoslovacia, România şi ţara gazdă, eleva antrenată de Angela Mărgineanu — Anca Udvescu a reuşit să se situeze pe locul 1 la platformă (10 m) şi pe locul 2 la trambulina de 1 m. Concursul din Polonia, aproape similar cu Campionatul European de juniori, a constituit pentru sportiva sibiancă un excelent prilej de verificare.

L. L.

Rezultatele concursului PRONOSPORT
24 martie 1991

Atalanta — Lazio	4—1	1
Bari — Bologna	4—0	1
Cesena — Lecce	3—1	1
Fiorentina — Cagliari	4—1	1
Inter — Milan	0—1	2
Parma — Pisa	2—3	2
Roma — Juventus	0—1	2
Sampdoria — Napoli	4—1	1
Torino — Genoa	5—2	1
Cremonese — Verona	1—1	x
Pescara — Barletta	3—0	1
Reggiana — Cosenza	0—0	x
Udinese — Ascoli	1—0	1

O NECESARĂ REVENIRE

—BASCHET—

Aşa după cum promiteam cititorilor noştri, în numărul anterior al „Tribunei Sporturilor" revenim la partida pe care sibienii au susţinut-o sîmbătă, 16 martie, în compania rapidiştilor bucureşteni.

O facem, nu pentru a detalia arbitrajul sub orice critică al lui Ion Olaru din Bucureşti — despre care un reputat specialist în baschet spunea după meci: am văzut nenumărate cazuri în care arbitrii „trag pe faţă" pentru echipa gazdă, dar ca un arbitru să vrea, evident, să te priveze de victorie la tine acasă asta n-am văzut! — care nu merită atenţia unui al doilea comentariu, ci pentru a oferi cititorilor cîteva repere ale desfăşurării partidei şi cîteva concluzii acum în preajma începerii turneelor din cadrul „play-off"-ului.

Meciul începe sub semnul unui evident echilibru, în min. 5 scorul fiind 11—12. Pe fondul a 7 greşeli de echipă, acumulate deja, şi pe acela al unor decizii vădit ostile pentru sibieni, aceştia — neaflaţi de altfel, în cea mai bună zi a lor — cedează nervos şi oaspeţii încep să se detaşeze pe tabela de marcaj (11—17, min. 7 şi 20—30 în min. 12, după ce literalmente 5 mingi le-au ieşit din coş). Cu 3 minute înainte de finalul primei reprize rapidiştii conduceau cu 13 puncte (26—39). Urmează un time-out inspirat şi gazdele „se trezesc" pornind a practica un joc mult mai aproape de valoarea lor şi, în consecinţă, la pauză bucureştenii mai aveau doar două puncte avantaj pe tabela de scor (42—44).

Echipierii de la C.S.U. Balanţa încep foarte bine repriza secundă şi conduc în min. 24, cu 52—46. Arbitrul Olaru intră în panică. Drept rezultat, în acest minut Marin Chirilă este eliminat pentru 5 greşeli personale, urmează o nouă decizie strîmbă la un atac al sibienilor şi după un minut scorul era, deja, 54—51. După alte două minute Mihai Corui este şi el descalificat iar Claudiu Muntean primeşte „cadou" al 4-lea fault. În pofida acestei situaţii, sibienii conduc în min. 31 cu 63—59, Aici intervine descalificarea lui Tordai. Îl înlocuieşte Curtifan. Nu apucă, însă, să intre bine în joc şi i se fluieră fault, fără a fi în contact cu vreunul din jucătorii aflaţi în teren. În aceste condiţii în min. 35 rapidiştii se apropie ameninţător la 1 punct (68—67). Din acest moment Benjamin Pelger realizează „o serie" de acţiuni excelente, eficiente şi spectaculoase şi scorul devine, în min. 37, 75—67. Ne mai trebuiau deci două puncte pentru a obţine şi păstra un rezultat care ne-ar fi adus pe locul al V-lea în clasament. În acelaşi moment este faultat Mihai, jocul se întrerupe pentru schimbări şi... stupoare, arbitrul Olaru îl invită la executarea loviturilor libere pe Iacob (cel mai bun realizator al oaspeţilor). Cu două minute înaintea încheierii partidei scorul era din nou favorabil sibienilor cu 8 puncte, 80—72. Acum greşeşte Dancea, căruia îi cedează nervii. După ce fusese lovit sub coşul advers, fără a se fluiera nimic, în faza următoare acesta îi aplică „făptaşului" un şut în toată regula. Rezultatul — fault intenţionat şi eliminarea lui din teren. Se iroseşte, astfel, ultima şansă de a învinge Rapidul la o diferenţă mai mare de 9 puncte. Final încîlcit în care sibienii reuşesc să termine victorioşi cu scorul de 82—79.

Miine încep partidele turneelor din play-off. Fiind situaţi pe poziţia a 6-a sibienii vor juca cu Dinamo Oradea, prima şi a treia partidă desfăşurîndu-se pe terenul acesteia. În perspectiva acestor meciuri cuplul de antrenori Vulc—Bleahu au încercat să remedieze cîteva neajunsuri evidente sesizate în partida cu Rapid Bucureşti. Dar, dincolo de aceasta, hotărîtoare se va dovedi decizia şi mentalitatea cu care vor aborda aceste partide tinerii componenţi ai echipei. „Domnişorismul" de salon nu reprezintă, în nici un caz, o alternativă.

Octavian RUSU

ANEXA Nr. 1

SCHEMA TURNEELOR PLAY-OFF
1990 - 1991

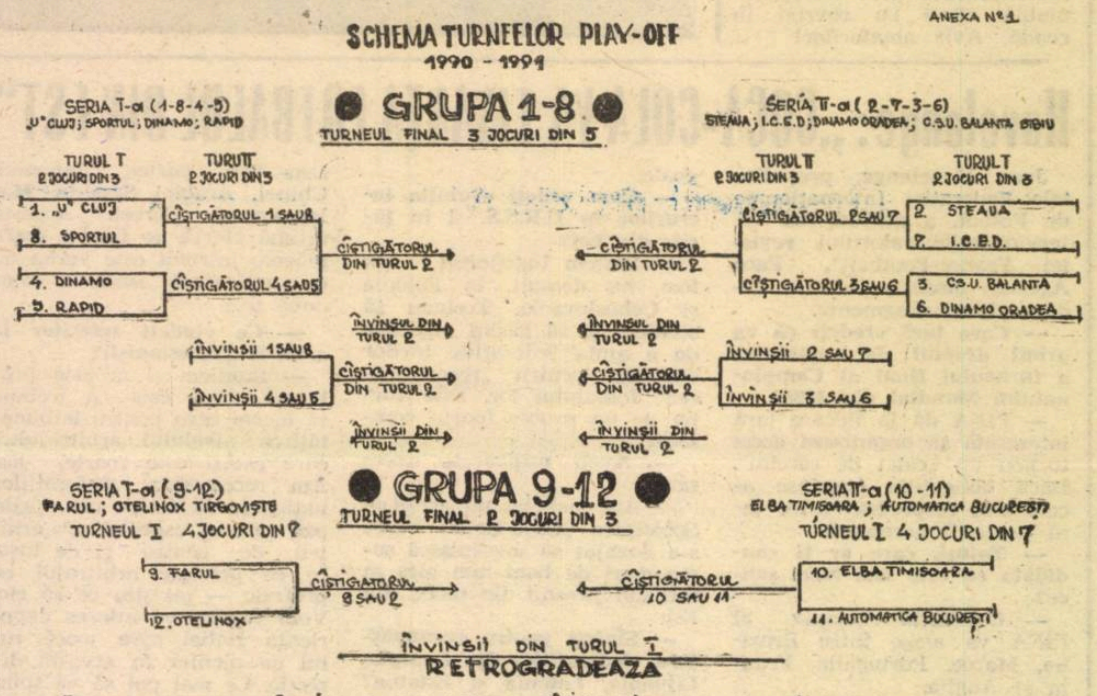

NOTĂ: NUMERELE CE PLASEAZĂ ECHIPELE PE SCHEMA PLAY-OFF SÎNT CELE DIN CLASAMENT, LA SFÎRŞITUL RETURULUI

Săptămîna TV

Luni, 25 martie

14,00 Actualităţi. 14,10 Horoscopul zilei. 14,20 TV 5 — Europa. Micile insule britanice. 15,00 Secvenţe elene. Ziua naţională a Greciei. 15,20 S.O.S. Natura. 15,50 Copiii noştri — viitori muzicieni. 16,15 Patrimoniu. 16,40 Avanpremiera săptămînii. 17,00 Emisiunea în limba maghiară. 18,30 Repriza a treia. Emisiune sportivă. 19,00 Tezaur. 19,35 Desene animate. Sandy Bel. 20,00 Actualităţi. Cronica Parlamentului. 21,00 Teatru TV. Integrala Shakespeare: Regele Lear. Producţie a Televiziunii engleze BBC. 22,30 Ziua mondială a teatrului. 23,00 Serenada. 23,15 Ecranul. 23,45 Actualităţi.

Marţi, 26 martie

10,00 Actualităţi. 10,10 Horoscopul zilei. 10,20 Film artistic. Un drăcuşor drăguţ. (Franţa, 1983). 11,50 Ora de muzică. 12,50 Interferenţe. Cu sinceritate despre vinovăţie (I). De vorbă cu Andrei Pleşu. 13,20 Avanpremieră TV. 13,25 Ziua naţională a Bangladeshului. 13,40 Bijuterii muzicale. 14,00 Actualităţi. 14,10 Foto-magazin. 14,30 Documentar ştiinţific. Antarctica, o lume vie (II). 15,00 Preuniversitaria. 15,30 Teleşcoală. 16,00 Medicina pentru toţi. 16,15 Cheia succesului. 16,40 Muzica pentru toţi. 17,00 Convieţuiri. Omagiu Nichita Stănescu. 17,30 În faţa naţiunii. Partidele politice. Politică ecologică sau ecologie politică? 18,10 Tele-discul muzicii populare. 18,30 Economia încotro? 19,00 Rock — panorama. 19,35 Desene animate. Sandy Bel. 20,00 Actualităţi. Cronica Parlamentului. 21,00 Telecinemateca. O femeie compromisă (S.U.A., 1974). Premieră pe ţară. 22,30 Pămîntul. 22,45 Salut prieteni.

Miercuri, 27 martie

10,00 Actualităţi. 10,10 Horoscopul zilei. 10,20 La Sept. 12,00 Ora de muzică. 13,00 Vîrsta a treia. 13,30 Avanpremieră TV. 13,40 Agenda muzicală. 14,00 Actualităţi. 14,10 Jazz-magazin. 15,00 Preuniversitaria. 15,30 Teleşcoală. 16,00 Stadion. 16,30 Tragerea prono-expres. 16,40 Muzica pentru toţi. 17,00 15, 16, 17, 18. 17,40 Reflector. 18,10 Tineri interpreţi de muzică populară. 18,30 Dosarele istoriei. ● zi pentru eternitate: 27 martie 1918 — Unirea Basarabiei cu Ţara. 19,00 Cultura în lume. 19,35 Desene animate. Sandy Bel. 20,00 Actualităţi. Cronica Parlamentului. 21,00 Publicitate. 21,10 Fotbal: San Marino — România în preliminariile campionatului european. Transmisiune directă de la San Marino. 22,50 Roman foileton. Casa Buddenbrook (coproducţie R.F.G.-Polonia, 1979). Premieră pe ţară. Episodul 1. 23,50 Actualităţi. 0.00. Festivalul internaţional de jazz. Sibiu, 1991. Transmisiune directă.

Joi, 28 martie

10,00 Actualităţi. 10,10 Horoscopul zilei. 10,20 Super Channel. Clipuri muzicale. 12,00 Ora de muzică. 13,00 Confluenţe. 13,30 Avanpremieră TV. 13,40 Recital Cristina Anghelescu. 14,00 Actualităţi. 14,10 Mondo-muzica. 14,30 Caleidoscop cetăţenesc. 15,00 Preuniversitaria. 15,30 Teleşcoală. 16,00 Arte vizuale. 16,40 Muzica pentru toţi. 17,00 Limba noastră. 17,30 Propatria. 18,30 Piaţa şi banii dv. 19,00 Ştiinţa în lume. 19,35 Desene animate. Sandy Bel. 20,00 Actualităţi. Cronica Parlamentului. 21,00 Film serial Dallas. Episodul 11. 21,55 Reporter '91. 22,30 Festivalul internaţional de Jazz. Sibiu. 22,45 Simpozion. 23,45 Actualităţi.

Vineri, 29 martie

10,00 Actualităţi. 10,10 Horoscopul zilei. 10,20 Super Channel. Magazin turistic. 12,00 Ora de muzică. 13,00 Oameni de lîngă noi. 13,30 Avanpremieră TV. 13,40 Varietăţi internaţionale. 14,00 Actualităţi. 14,10 Armonii corale. 14,30 Casa şi grădina. 15,00 Preuniversitaria. 15,30 Music-box. 16.00 Iarna e o amintire a primăverii. 16,30 Tragerea loto. 16,40 Muzica pentru toţi. 17,00 Emisiunea în limba germană. 18,00 Invitatul săptămînii. Emisiune de Emanuel Valeriu. 18,30 Cîntecul inimii mele. 18,45 Vîrstele peliculei. 19,35 Desene animate. Sandy Bel. 20,00 Actualităţi. 20,40 Viaţa Parlamentară. 21,55 Roman foileton. Casa Buddenbrook. Episodul 2 22,05 Studioul „E". 22,35 Studioul şlagărelor. 22,50 Gaudeamus. 23,35 Actualităţi. 23,45 Tele-Top. 0,15 Festivalul internaţional de Jazz — Sibiu 1991.

Simbătă, 30 martie

9,00 Micul dejun TV. 10,00 Actualităţi. 10,10 Descoperirea planetei. 10,30 Universal-şotron. 11,30 Istoria religiilor. 12,00 Ora de muzică. 13,00 7×7. 13,30 Avanpremiera emisiunilor de la sfîrşit de săptămînă. 13,40 Trurli, trurli. 14,00 Actualităţi. 14,10 Tele-club. 17,30 Mapamond. 18,00 Încearcă-ţi norocul. 19,00 Melodii îndrăgite. 19,15 Teleenciclopedia. 20,00 Actualităţi. 20,40 Săptămîna sportivă. 21,00 Film artistic. Doctorul (Franţa, 1979). Premieră pe ţară. 22,40 Cocktail internaţional. 23,30 Actualităţi. 23,40 Film serial. Jake şi Grăsanul. Episodul 9. 0,30 Festivalul internaţional de Jazz — Sibiu.

Duminică, 31 martie

9,00 Micul dejun TV. Horoscop. Muzică. Jocuri. Ştiri. Gimnastică. Avanpremieră TV. Rebete. Sfaturi. Modă. 10,00 Actualităţi. 10,10 Abracadabra. 11,05 Film artistic în serial. Cartea junglei. Ep. 4. 11,30 Lumină din lumină. 12,30 Viaţa satului. 13,30 Munte, munte, brad frumos... 14,00 Actualităţi. 14,10 Video-magazin... 17,30 Atlas. 18,00 Ştiinţă şi imaginaţie. 18,30 Convorbiri de duminică. 19,00 Film serial. Dallas. Episodul 12. 20,00 Actualităţi. 20,40 Duminică sportivă. 21.00 Film artistic. Crimă dublă (S.U.A., 1985). Ultima parte. Filmul nu este recomandat tinerilor sub 16 ani. 22,30 Clar de inimă. 23,30 Festivalul Internaţional de Jazz — Sibiu, 1991. 23,58 Actualităţi. 0,00 Recomandări din programul de mîine.

BIBLIOTECA „ASTRA"
SIBIU

Astăzi a fost inaugurat Palatul Sporturilor din Sibiu

Tribuna Sporturilor

SUPLIMENT SĂPTĂMÎNAL DE INFORMARE SPORTIVĂ AL COTIDIANULUI INDEPENDENT TRIBUNA

Anul II,
nr. 56
1—7 aprilie
1991
4 pagini
Prețul: 3 lei

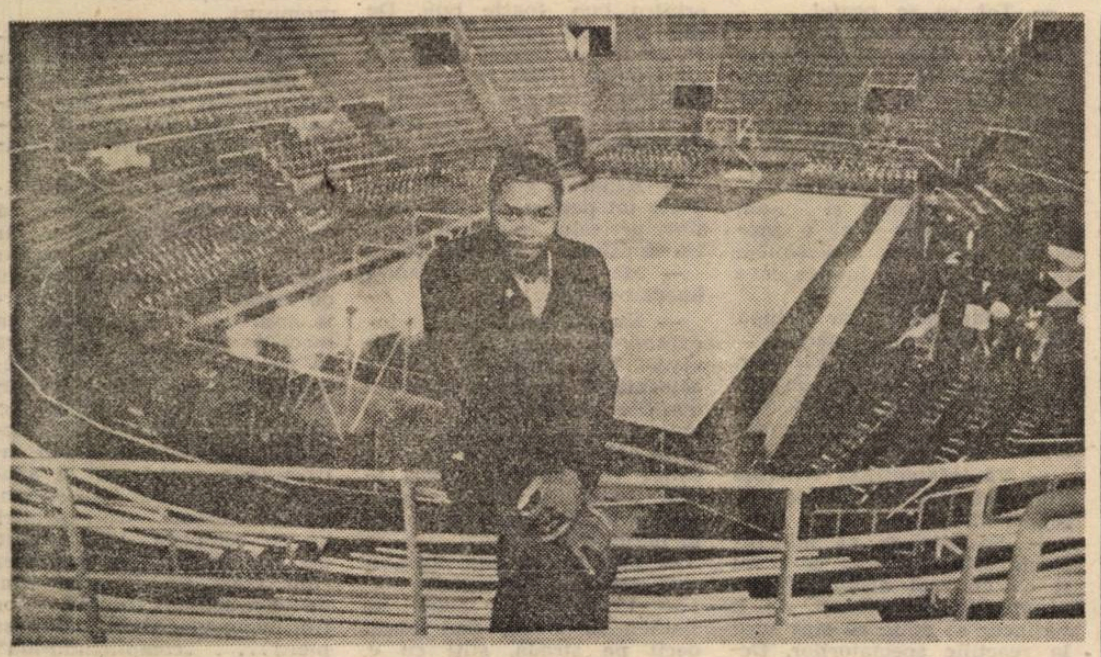

Să vezi și să nu crezi!

(prin porumbel voiajor de la trimisul nostru special)

Programată pentru ora 9 dimineața, inaugurarea sălii sportive polivalente d.n Sibiu a fost devansată cu aproape 9 ore. Sub presiunea publicului prezent, peste 100 000 de oameni — în care se includ și urmașii și rudele celor care au așteptat să vadă o sală de sport la Sibiu, dar au trecut cu timpul în lumea dreptților — proprietarii au ținut să scoale din somn oficialitățile din Sibiu și din țară, reprezentanții grupărilor politice, apolitice, umanitare și mai puțin, sportivi și sponsorii acestora din alimentația publică.

La ora 0,15 a început distribuirea papucilor speciali pentru vizitare, aduși prin bunăvoința Ministerului Culturii de la Castelul Peleș, acțiune absolut necesară avînd în vedere că după zeci de ani de așteptare obiectivul în discuție, chiar nou fiind, a căpătat statut de muzeu.

După cum puteți vedea și în imaginea fotoreporterului nostru Fred Nuss, primul intrat în sală a fost celebrul baschetbalist american Jim Mc. Millian care în așteptarea inaugurării s-a lăsat conservat prin frig pentru a nu risca pierderea evenimentului.

Sala are 7 500 de locuri, aer condiționat, parchet din lemn de mahon, iar în subsol sînt amenajate 3 piste de atletism, 4 săli de forță, 2 săli de gimnastică, 22 instalații de ionizare negativă, 6 saune, 8 săli de recuperare, 34 de vestiare (din care 10 sînt dotate cu paturi, pentru spectatorii care în urma excesului de „Coca-Cola" nu mai pot pleca acasă) și un loc de afișaj pentru schimburi, vînzări și cumpărări de jucători în ruble.

Pînă la ora cînd citiți aceste rînduri sala a fost deja vizitată de 93 474 de persoane drept care, începînd de mîine, va intra în reparație capitală.

Cei ce doresc să mai apuce a o vizita sînt rugați să o facă astăzi 1 APRILIE pînă la ora 21,00. Următorul palat al sporturilor la Sibiu, aflăm din surse sigure, va fi inaugurat la anul... și la mulți ani.

U.M. ORNEGRU

Fotbal, divizia B

Șoimii I.P.A.—Minerul Motru 1-0 (1-0)

Victorie chinuită în urma unui joc slab al întregii formații, care a nemulțumit pe toată lumea — spectatori, tehnicieni. Singurul gol a fost marcat în minutul 3 de **Banciu,** care pe fază, a fructificat centrarea lui Mărginean. În continuare, se comit nepermis de multe greșeli,nici una dintre echipe neoferindu-ne mai nimic. Spun mai nimic, pentru că au fost 3 (trei) lovituri de la 11 m, toate ratate!?!. Primii care o fac sînt minerii în min. 28, cînd Szebin greșește copilărește și Lungu în disperare de cauză oprește balonul cu mîna aproape de linia porții, iar Șișu, tot copilărește trimite pe lîngă poartă. Urmează Giugiumică (min. 55) care șutează slab — am avut impresia că a vrut să repare coarecum ușurința acordării loviturii de pedeapsă — și portarul apără. După 10 minute este rîndul lui Mărginean să ne decepționeze, șutînd exact în stilul lui Giugiumică. Deci cei

(Continuare în pag. a IV-a)

I. PLEȘCA

Clasament, div. B, seria a II-a

1. Electroputere	21	13	3	5	55—25	29
2. C.S. Tîrgoviște	21	12	2	7	34—23	26
3. Chimia Rm. Vîlcea	21	10	5	6	38—20	25
4. Sportul 30 Dec.	21	8	7	6	24—18	23
5. C.F. Drobeta	21	10	2	9	43—31	22
6. Șoimii I.P.A. Sibiu	**21**	**10**	**2**	**9**	**31—26**	**22**
7. Tractorul Brașov	21	10	2	9	40—39	22
8. Gaz Metan Mediaș	**21**	**10**	**1**	**10**	**32—31**	**21**
9. Mec. fină Buc.	21	8	5	8	24—26	21
10. Progresul București	21	8	4	9	26—29	20
11. Autobuzul București	21	8	4	9	28—35	20
12. Pandurii Tg. Jiu	21	9	2	10	19—30	20
13. Minerul Motru	21	8	4	9	21—37	20
14. I.C.I.M. Brașov	21	9	1	11	21—30	19
15. Flacăra Moreni	21	6	6	9	27—24	18
16. F.C.M. Caracal	21	6	6	9	31—34	18
17. Met. Slatina	21	8	2	11	33—41	18
18. Montana-Caraimanul	21	5	4	12	14—45	14

Etapa viitoare (6 aprilie 1991): Flacăra — C.S. Tîrgoviște; Mec. fină — Progresul Buc.; Pandurii — I.P.A. Sibiu; Electroputere — F.C.M. Caracal; I.C.I.M. — Met. Slatina; Chimia — Sp. 30 Dec.; Autobuzul — Montana-Caraimanul; Gaz metan — C.F. Drobeta; Minerul — Tractorul.

Săptămîna TV
(în pag a II-a)
MAPAMOND
(în pag. a III-a)

Frumos spectacol baschetbalistic

C.S.U. Balanța Sibiu — Dinamo C.S.Ș. 2 Oradea 122-109 (65-50)

Veritabil spectacol baschetbalistic, joc frumos și dinamic, cu un scor ce amintește de campionatul profesionist american, la care au contribuit ambele echipe, care au jucat cu „garda deschisă", neglijînd — în special sibienii — faza de apărare. Dinamo Oradea s-a dovedit, din nou, o formație valoroasă, care practică un baschet modern și eficient, o echipă care nu întîmplător ocupă locul al III-lea în clasament, înaintea turneelor play-off. Sibienii confirmînd prestația bună de la Oradea, cu Muntean, Țenter și Tordai în mare formă, cu o plăcută surpriză, Curtifan, pe care îndrăznim să-l numim, deja, un cîștig cert, au reușit să se impună din start (30—14, min. 9) și, în pofida unor perioade de scădere, să conducă permanent „ostilitățile". Astfel, echipierii de la C.S.U. Balanța conduceau în min. 31 cu o di-

(Continuare în pag. a IV-a)

Octavian RUSU

HANDBAL, div. B (f)

Un derby de mare spectacol

C.S.M. Independența — Voința Rm. Vîlcea 27-20

Așteptat cu deosebit interes derbyul seriei C a diviziei B de handbal feminin, dintre lidera seriei, Voința Rm. Vîlcea și ocupanta locului secund C.S.M. Independența Cedonia Sibiu, a atras, după cum era de așteptat, un numeros public, care a umplut pînă la refuz sala Armatei. Într-adevăr, jocul practicat de ambele formații, în special în prima repriză, s-a ridicat la nivelul partidelor de divizia A Handbalistele sibience încep jocul în forță, cu combinații excelente la semicercul advers și scorul este deschis de Mohanu (excelentă realizatoare), apoi Oană ridică scorul la 2—0. Oaspetele, foarte agresive în atac, reușesc să egaleze 2—2. Este rîndul gazdelor să treacă la conducere și din nou au două goluri avantaj (min. 6, 4—2), apoi, după cîteva minute oaspetele egalează datorită unor fisuri în apărarea sibiencelor, scorul devenind 5—5. De acum, elevele antrenate de prof. Lucian Albu și Gh. Bădianu nu mai greșesc și mențin avantajul pe tabelă. cu toate că Apostol și Mohanu au șutat în bară. După pauză superioritatea tehnică a gazdelor își spune cuvîntul. După un 7 metri ratat de Apostol, urmează o suită

(Continuare în pag. a IV-a)

Ilie IONESCU

CLASAMENTUL LA ZI:

1. C.S.M. Independența Cedonia Sibiu	**20**	**17**	**0**	**3**	**567:400**	**54**
2. Voința Rm. Vîlcea	20	16	1	3	588:460	53
3. Voința Odorheiu Secuiesc	19	10	2	7	484:483	41
4. Textila Sebeș	20	9	3	8	559:514	41
5. Nitramonia Făgăraș	20	7	1	12	483:510	35
6. Electromureș Tg. Mureș	19	4	1	14	456:511	26
7. Avîjiul Tg. Jiu	20	1	2	17	348:609	24

Sabău, Hagi, Gică Popescu — trei dintre „piesele grele" ale reprezentativei noastre pentru partida decisivă pe care o va susține miercuri în compania echipei Elveției, în preliminariile Campionatului european de fotbal

«Înainte de Revoluție, 80 la sută din meciuri erau trucate!»

— afirmă arbitrul vîlcean Ion CRĂCIUNESCU, purtător al ecusonului F.I.F.A. —

— Domnule Crăciunescu, ce s-a schimbat în fotbalul românesc după Revoluție?

— După părerea mea, timpul scurs de atunci acoperă două perioade distincte. Prima este cea din primăvara trecută, deci înainte de exodul valorilor, cînd campionatul diviziei A avea un nivel bun. A doua a început după C.M. din Italia și continuă și acum, plecarea jucătorilor de vîrf diluînd întrecerea internă care atinge acum nivelul diviziei B. Aceasta este valoarea primului nostru eșalon! Cît privește arbitrajul, pot spune că au fost unele îmbunătățiri pentru că, plecînd vedetele care ne creau întotdeauna probleme (ele generau proteste; protestau valorile, se molipseau și jucătorii de pluton!) și rămînînd masa, adică fotbaliștii de nivel mediu, s-au împuținat considerabil și protestele la deciziile arbitrilor, care și-au putut face treaba nestresați. In schimb, violența a început să vină din tribună și, așa cum se petrec lucrurile acum la noi, este imposibil să nu apară și incidente mai mari.

După părerea mea cred că ne aflăm cu fotbalul într-o perioadă de reconstrucție sau, mai degrabă, de criză. Sper ca aceasta să treacă cît mai repede, deși mi-e frică să nu pățească și fotbalul ce-a pățit voleiul, de pildă, care s-a aflat pe culmi (nu e cazul... fotbalului nostru) și uitați că bate de ani buni pasul pe loc, nemaireușind nici o performanță notabilă.

— Sînt cunoscute presiunile de tot felul exercitate asupra arbitrilor pe vremea odiosului și a sinistrei. Sînt de notorietate publică aranjamentele, influențele, traficul de puncte și de jucători. S-au perpetuat imixtiunile în treburile și în viața arbitrilor? Vedeți acum vreo îmbunătățire?

— Să știți că acum au dispărut influențele din afară, care erau teribile. Unii arbitri rezistau, alții... Oricum, aceste influențe te apăsau. Nu era deloc o problemă minoră! Acum, în schimb, nu mai sînt influențe și parcă nici meciuri trucate ca înainte. Eu zic că înainte de Revoluție, 80 la sută din meciuri erau trucate!

— Atît de multe, domnule Crăciunescu?

— Desigur. Îți era de multe ori rușine să stai pe teren. Eu am avut de arbitrat meciuri, prin 1987—'89, de-mi venea să ies pe pistă și să dau o tură. Pe cuvînt de onoare. Nu exagerez cu nimic!

— Ce părere aveți de inițiativa profesionalizării arbitrilor?

— Mie mi se pare foarte normal să se întîmple acest lucru pentru că arbitrul nu se poate izola de fenomen. Nu este posibil ca jucătorul să se afle pe o treaptă socială și arbitrul la... polul opus. Cu toții trebuie să fim egali. E profesionist jucătorul, să fie profesionist și arbitrul. De fapt, în comparație cu jucătorii, arbitrii au condiții net inferioare de pregătire.

Conform noilor reglementări ale F.I.F.A. eu nu știu dacă vîrsta îmi va mai permite să fac profesionism. Dar să știți că de mult timp doream să fac cerere la F.R.F. pentru a trece la profesionism. Acum îmi permite și slujba să fac aceasta.

— Ce impresie v-a lăsat publicul sibian?

— Să știți că publicul mi-a lăsat un gust amar. M-a huiduit de la intrarea pe teren și nu știu de ce? Din cîte-mi amintesc, Sibiul n-a pierdut nici măcar un punct, pe „Municipal", cu mine. Și atunci de ce mă apostrofează? Poate confundă Vîlcea sau. mă confundă pe mine cu altcineva?!

— Tot ce se poate!

— Da, dar asta irită. Nu știu dacă dv., de la masa presei, ați auzit ce mi-a strigat un suporter cînd mă îndreptam spre linia de centru pentru a saluta publicul. Mi-a strigat: „Dom'le, vezi să nu pățești ca la Piatra Neamț!" Nu m-am abținut și i-am răspuns: „N-am nici o problemă pentru că aici sîntem în Ardeal!" O fi înțeles ceva „suporterul" acela?

— Cine știe? Dar echipa sibiană, cum vi s-a părut?

— Mie îmi place F.C. Inter, joacă deschis, aerisit. Se vede mîna lui Viorel Hizo, un antrenor pe care-l stimez foarte mult.

— Vă influențează reacțiile tribunei? Dar aprecierile gazetarilor?

— Se înțelege că mă influențează de vreme ce și eu și colegii mei arbitri sîntem oameni cu sensibilități. Aș fi nesincer să spun că sînt surd la reacțiile spectatorilor. Depinde de psihicul fiecăruia cît de mult sau cît de puțin se lasă copleșit de aceste reacții! Nu poți, oricît ai vrea, să te rupi complet de... pulsul tribunei.

— O parte a presei a apreciat că ați fost prea darnic în cartonașe galbene la derbiul Steaua — Universitatea Craiova...

— Vedeți, țara noastră are acum culoarea economiei de piață. La cerere este și oferta. Dacă-mi permiteți expresia: am dat ce s-a cerut!

— Îl cunoașteți pe arbitrul sibian Aron Huzu?

— L-am avut la o linie. Este o plăcere să colaborezi cu el. Are eleganță, are ținută. Eu zic că va ajunge un arbitru bun, foarte bun. De fapt, nu este pentru întîia oară cînd spun despre el că are un frumos viitor în arbitraj. Totul depinde numai de el!

— Unde este cel mai greu de arbitrat în România, dacă există un asemenea loc?

— Acum e greu aproape peste tot pentru că spectatorii sînt pericolul numărul unu! Cu mulțimea e greu să lupți!

— Mă așteptam să spuneți imediat Bacău...

— Nu, de ce? Sînt alte localități cu public și mai nărăvaș. Din păcate la noi se așteaptă să se întîmple o nenorocire pentru ca să se ia măsuri. O să vedeți azi-mîine și la noi fenomene grave. Din suflet vă spun, n-aș dori acest lucru, dar parcă toată lumea la noi sfidează această posibilitate!

— Este cumva una din „binefacerile" democrației?

— Probabil. Iar cum pe stadion se strîng mai mulți decît pe stradă, știți cu e, ajunge o scînteie!

— Domnule Crăciunescu, se spune că sînteți arbitru de deplasare, o specie cu puțini aderenți. Dv. cum vă considerați?

— Să știți că de cînd am pășit în arbitraj crezul meu a fost să aplic cît mai bine regulamentul și cît mai strict, fără să mă intereseze încotro atacă gazdele. De asta probabil am fost etichetat astfel! Ușor însă să știți că nu este de vreme ce toată lumea, de cum sosești într-o localitate, dorește, așteaptă, îți sugerează să ajuți, chiar și puțin, gazdele. Or aplicînd strict regulamentul tu, ca arbitru, nu mai poți bate palma cu gazdele. În plus, după meci, oaspeții pleacă, îți strîng mîna dacă le-a mai ieșit și rezultatul, și tu rămîi cu gazdele. Dacă n-au cîștigat sînt triste și, omenește vorbind, te asociezi durerii lor. Dar asta-i altă poveste. Oricum, să știți că cel mai mult mă doare cînd greșesc la meciuri.

— Apropo, aveți să vă reproșați acum, după meciul F.C. Inter — „U" Cluj, ceva?

— Eu n-am voie să declar așa ceva! Dar să știți că reproșuri îmi fac. Am obiceiul să-mi analizez fără menajamente arbitrajul și orice decizie capitală (un penalti neacordat, să zicem) mă afectează enorm. Mai ales dacă acel penalti a influențat rezultatul final. Zic aceasta pentru că, pe undeva, este frustrată munca echipei, a antrenorilor. Însă lucrul care-mi menține tonusul, care mă ambiționează să continui este credința că nu fac compromisuri.

— Apropo, domnule Crăciunescu, de două ori în partida cu „șepcile roșii", unii suporteri interiști au reclamat penalti, la faza din prima repriză doleanța lor părîndu-mi-se justificată!

— V-am spus, nouă arbitrilor, federația ne interzice să comentăm deciziile luate. Dar vreau să vă spun un singur lucru, dar nu legat de meciul de astăzi. Există situații foarte greu de interpretat într-un meci de fotbal. Vedeți dv., ca să fie fault, întotdeauna trebuie să se coroboreze trei elemente: să fie mingea în joc, să existe intenția și, de asemenea, să existe una din infracțiunile prevăzute la articolul 12. Mai sînt apoi și subtilități, nuanțe. Unii arbitri nu se complică. Văd fault, dau 11 metri. Eu procedez cum v-am spus, ținînd cont de conjugarea tuturor celor trei elemente. S-ar putea să pierd... „complicîndu-mă" cu litera regulamentului, dar așta sînt eu!

— Ce calități trebuie să întrunească arbitrul ideal?

— Eu cred că principala calitate trebuie să fie curajul, apoi rapiditatea în gîndire și, în sfîrșit, să cunoască foarte bine jocul. De aceea susțin că arbitrii de centru trebuie să provină din rîndul foștilor jucători. Arbitrul de linie poate să fi jucat mai puțin fotbal pentru că el aproape nici nu trebuie să vadă jocul. El trebuie să nu-și ia ochii de pe linia ultimului apărător. De vreo 3 ani mă zbat să conving federația să specializeze arbitrii, în de centru și pentru linie.

— Vă mulțumesc, domnule Ion Crăciunescu pentru amabilitate și sinceritate, și-i doresc echipei interiste să fie arbitrată cît mai des de dv., și la Sibiu, cum s-a tot întîmplat în ultimul an de zile, dar și în deplasare.

— În această din urmă situație vă promit să mă împac și cu acei dintre spectatorii sibieni care îmi reproșează exigența sau care mă... confundă!

Mircea BIȚU

Arbitrul Ioan Crăciunescu — mereu aproape de fază, prompt și exact în decizii

Săptămîna TV

Luni, 1 aprilie

14,00 Actualități. 14,10 Horoscopul zilei. 14,20 Video-satelit. 15,05 Patrimoniu. 15,30 Emisiune în limbile maghiară și germană. 18,30 Repriza a treia. 19,00 Tezaur. 19,35 Desene animate. Sandy Bel. 20,00 Actualități. Cronica Parlamentului. 21,00 Teatru TV. Integrala Shakespeare. Regele Lear. 22,45 Gong! 23,30 Serenada. 23,35 Actualități. 23,55 Recomandări din programul de mîine.

Marți, 2 aprilie

10,00 Actualități. 10,10 Horoscopul zilei. 10,20 Film artistic. Impact (S.U.A., 1949). Înregistrare Super Channel. 12,10 Ora de muzică. 13,10 Confluențe. 13,40 Bijuterii muzicale. 14,00 Actualități. 14,10 Audio-vizual studio. 14,30 Documentar Științific. 15,00 Preuniversitaria. Consultații pentru admiterea în liceu: Matematică (clasa a VIII-a). 15,30 Teleșcoală. 16,00 Medicina pentru toți. 16,15 Cheia succesului. 16.40 Muzica pentru toți. 17,00 Conviețuiri. 17,30 Forum. 18,10 Tele-discul muzicii populare. 18,30 Economia încotro? Liberalizarea prețurilor. 19,00 Muzicorama. 19,35 Desene animate. Sandy Bel. 20,00 Actualități. Cronica Parlamentului. 21,00 Să ne amintim de Tudor Vornicu! 21,20 Telecinemateca. Noaptea mea cu Maud (Franța, 1969). Premieră pe țară, înregistrare „La Sept". 23,15 Salut, prieteni! 0,15 Actualități.

Miercuri, 3 aprilie

10,00 Actualități. 10,10 Horoscopul zilei. 10,20 Super Channel. 12,00 Ora de muzică. 13,00 Vîrsta a treia. 13,30 Avanpremieră TV. 13,40 Agenda muzicală. 14,00 Actualități. 14.10 Jazz-magazin. 1500 Preuniversitaria. Vorbiți, scrieți românește! Propoziții subordonate. 15,30 Teleșcoală. 16,00 Stadion. Emisiune de actualitate sportivă. 16,30 Tragerea Prono-Expres. 16,40 Muzica pentru toți. 17,00 15, 16, 17, 18, 17,40 Drumuri în memorie. 18,10 Tineri interpreți de muzică populară. 18,30 Reflector. Legea sub sechestru. 19,00 Cultura în lume. 19,35 Desene animate. Sandy Bel. 20,00 Actualități. Cronica Parlamentului. 21,10 Fotbal: Elveția — România în preliminariile Campionatului european. Transmisiune directă de la Neuchâtel. Comentator Cristian Țopescu. 23,00 Pro musica. 23,45 Actualități. 23,55 Recomandări din programul de mîine.

Joi, 4 aprilie

10,00 Actualități. 10,10 Horoscopul zilei. 10,20 Worldnet — USIA: Fauna Americii (3). 12,00 Ora de muzică. 13,00 Săptămîna patimilor. 13,30 Avanpremieră TV. 13,40 Telerecital muzical. 14,00 Actualități. 14,10 Mondomusica. 14,30 Caleidoscop cetățenesc. 15,00 Preuniversitaria. 15,30 Teleșcoală. 16,00 Arte vizuale. 16,40 Muzica pentru toți. 17,00 Limba noastră. 17,30 Pro patria. 18,30 Piața și banii dv. 19,00 Știința în lume. 19,35 Desene animate. Sandy Bel. 20,00 Actualități. Cronica Parlamentului. 21,00 Roman-foileton. Casa Buddenbrook. Episodul 3. 22,00 Reporter '91. 22,35 Profil interpretativ. 22,50 Simpozion. 23,50 Actualități. 0,00 Recomandări din programul de mîine.

Vineri, 5 aprilie

10,00 Actualități. 10,10 Horoscopul zilei. 10,20 Canal France International. 12,00 Ora de muzică. 13,00 Oameni de lîngă noi. 13,30 Avanpremieră TV. 13,40 Varietăți internaționale. 14,00 Actualități. 14,10 Armonii corale. 14,35 Casa și grădina. 15,05 Preuniversitaria. 15,35 Festivalul național de muzică folk. 16,05 Tiparnițe românești. 16,25 Tragerea loto. 16.35 Muzică pentru toți. 17,00 Emisiune în limba germană. 18,00 Invitatul săptămînii. 18,30 Pe plaiuri românești. 18.45 Vîrstele peliculei. 19,35 Desene animate. Sandy Bel. 20,00 Actualități. 20.40 Viața parlamentară. 21,05 Roman-foileton. Casa Buddenbrook. Episodul 4. 22,05 Studioul „E". 22,35 Festivalul național de muzică folk. 22,50 Gaudeamus. 23,35 Actualități. 23,45 Tele-top. 0,15 Jazz-fan. 0,55 Recomandări din programul de mîine.

Sîmbătă, 6 aprilie

9,00 Micul dejun TV. 10,00 Actualități. 10,10 Descoperirea planetei. 10,30 Feriți-vă de măgăruș! 11,30 Istoria creștinismului. 12,00 Ora de muzică. 13,00 7×7. 13,30 Avanpremiera emisiunilor de la sfîrșit de săptămînă. 13,40 Festival național de muzică folk. 14.00 Actualități. 14,10 Tele-club. 17,30 Mapamond. 18.00 Încearcă-ți norocul! Joc de ruletă. 19,00 Festivalul național de muzică folk. 19,15 Teleenciclopedia. 20.00 Actualități. 20,40 Săptămîna sportivă. 21,00 Film artistic. Leii albi (S.U.A., 1981). Premieră pe țară. 22.35 Recitalul vedetelor de muzică ușoară (I) 23,15 Actualități. 23,25 O întîlnire de neuitat. 23,45 Transmisiune în direct a Sfintei slujbe a Învierii Domnului Iisus Hristos. 0,30 Concertul de Paști al corului „Madrigal", 1,05 Film serial. Jake și Grăsanul. Episodul 10. 1,55 Melodii îndrăgite.

Duminică, 7 aprilie

9,00 Micul dejun TV. 10,00 Actualități. 10,10 Abracadabra. 11,05 Film artistic în serial Cartea junglei. Ultimul episod. 11,30 Lumină din lumină. 12.45 Viața satului. 13.50 Actualități. 14,00 Video-magazin. 16,30 Finalele turneului internațional de box „Centura de Aur". 17,30 Atlas. 18.00 Știință și imaginație 18,30 Convorbiri de duminică. 19,00 Film serial. Dallas. Episodul 13. 20,00 Actualități. 20.40 Duminica sportivă. 21,00 Film artistic. Porumbelul (S.U.A., 1974). Premieră pe țară. 22.40 Actualități. 22,50 Aventuri într-o gară mică.

• MAPAMOND • SPORT • MAPAMOND •

Un fost pușcăriaș... campion

Jean-Claude Fontana s-a născut la 16 martie 1960, în localitatea franceză Le Seyne și a debutat în boxul profesionist la 21 octombrie 1981. S-a remarcat printr-o rezistență de „încasator" ieșită din comun, precum și prin forța loviturilor sale. Victoriile n-au întîrziat să vină și — nota bene — majoritatea înainte de limită. Dar, de prin 1985 au început „ghinioanele". Mai întîi au fost două fracturi la nas în timpul antrenamentelor, apoi, spre sfîrșitul aceluiași an — un accident de motocicletă în urma căruia a rămas cu trei coaste fixate printr-o placă. Își reia pregătirile, susține 8 meciuri, obținînd tot atîtea victorii, dar în ianuarie 1989, este arestat. „Începusem să consum cocaină prin 1987, dar nu o comercializam. Într-o zi, un prieten m-a rugat să-i vînd. I-am dat doza mea zilnică și... am fost acuzat că fac trafic". În februarie 1990 a fost condamnat la patru ani închisoare cu suspendare și, revenind în ring, în luna mai a aceluiași an a devenit campion al Franței la categoria super-welter, învingîndu-l în opt reprize pe Mario Lavouiray.

După eliberarea sa din închisoarea din Nice, Federația Franceză de Box — care i-a dat înapoi licența — n-a avut ce să-i reproșeze lui Fontana. Se pare că perioada cît a fost închis i-a prins bine. „Înainte mă antrenam o zi din trei. Acum, trebuie să mă trimită acasă, de la sală, antrenorul. N-am mai călcat în vreun local de noapte. Nu există nimic mai scump pe lume ca libertatea".

Concediat din postul de funcționar municipal cînd a fost arestat, Fontana a găsit sprijin în sora lui care cultivă și vinde legume. Acum o ajută pe aceasta și se pregătește pentru a bate cît mai mulți adversari, gîndul său fiind la titlul european și, de ce nu, titlul mondial.

„Înainte de a fi închis, cîntăream 70 kg și boxam la categoria welter. Acum am 74 kg și intenționez să rămîn la super-welter".

Jean-Claude are trei sparring-partneri: Mustapha Karoum (cat. welter), Martin Camara și Jean--Noel Camara, primul super-welter, al doilea, mijlociu-mare.

„Dacă voi ajunge campion european sau, de ce nu, mondial, viața mea se va schimba. Financiar, vorbind. În privința existenței mele private, îmi voi iubi copiii și soția, această femeie extraordinară".

Iată un destin. Iată un om care, se pare, are resursele interioare care să-l facă să se smulgă din mocirlă. Este interesant de urmărit. Oricum, ca profesionist, a susținut 19 meciuri, cîștigîndu-le pe toate (13 înainte de limită).

„Recorduri" atletice

Americanul Carl Lewis, un atlet fenomenal, a aniversat la 10 martie a.c. 10 ani de cînd n-a fost bătut de nimeni în proba de săritură în lungime! Zece ani, 64 de concursuri, două medalii de aur la J.O. din 1984 și 1988, două titluri de campion mondial, în 1983 și 1987, 22 de sărituri victorioase de peste 8,50 m., 31 sărituri de peste 8,55 m și 9 de peste 8,70 m; cel mai bun salt, măsurînd 8,79 (la 19 iunie 1983, la Indianapolis), este a treia performanță mondială din toate timpurile, după 8,90 m — Beamon și 8,86 m — Emmian.

În lumea atletismului mai există astfel de „recorduri" deținute de:

John Davies — un halterofil de culoare din Brooklyn (S.U.A.), care, la categoria grea, n-a fost învins în perioada 1938—1953, de două ori campion olimpic (1948, 1952).

Iolanda Balaș, săritoarea noastră în înălțime, care n-a cunoscut înfrîngerea în 140 de concursuri la care a participat din octombrie 1956 pînă la sfîrșitul carierei sale, în 1966.

Dawn Fraser, înotătoare australiană, neînvinsă în proba de 100 m în perioada 1956—1964.

Edwin Moses, alergător de culoare american pe distanța de 400 metri garduri, neînvins în perioada 26 august 1977—4 iunie 1987, cîștigînd 122 concursuri, dublu campion olimpic (1976, 1984) și mondial (1983, 1987).

Johnny Weissmüller, înotător american, neînvins în perioada ianuarie 1921—august 1928.

Cine știe... cîștigă

Iată că ne apropiem de finalul celor trei competiții europene de fotbal. Am ajuns la semifinale, dar „sferturile" n-au fost atît de liniștite cum am crezut.

În **Cupa U.E.F.A.** se vor întîlni **Bröndby — A.S. Roma** și **Sporting Lisabona — Internazionale.** Mulți „văd" o finală italiană și s-ar putea să aibă dreptate. Ar fi interesant un „duel" Völler (Roma) — **Klinsmann (Inter),** cei doi golgeteri ai reprezentativei germane, aflați acum în tabere opuse. Numai că Sporting este un „os" destul de mare care-i poate sta în gît echipei milaneze. Singurul outsider pare a fi Bröndby...

În **„Cupa Cupelor"**, marea surpriză a produs-o Legia Varșovia, care a eliminat-o pe una dintre favoritele competiției, Sampdoria, lidera campionatului italian. Deci, în semifinale: **Legia — Manchester United** și **Barcelona — Juventus.** Dacă în primul meci englezii par favoriți, în cel de-al doilea doar Mafalda ar putea spune cine va merge mai departe: Bakero — Beguiristain sau Baggio — Schillaci. Spaniolii lui Cruyff mi se par mai redutabili...

În **Cupa Campionilor Europeni** a fost un adevărat... carnagiu: F.C. Porto a fost eliminat de un Bayern care în campionat nu se poate desprinde de Kaiserslautern și Bremen; A.C. Milan a fost scos din cursă mai repede decît bănuia cineva, de o echipă franceză — Olympique Marseille — căreia Franz Beckenbauer i-a dat rigoare și personalitate și, marea bombă a „sferturilor": **Real Madrid** a fost umilit de o echipă aflată în vacanță. Sorții au desemnat pentru semifinale partidele **Spartak Moscova — Olympique Marseille** și **Bayern München — Steaua Roșie Belgrad,** oricare din aceste meciuri putînd fi o finală. Dacă ne-am lua după renume, ar trebui să se califice Olympique și Bayern, dar sîrbii au la această oră una dintre cele mai puternice echipe de pe continent, cu cel puțin 4 jucători de superclasă: Belodedici, Pancev, Prosinecki și acest Savicevic pe care nu m-aș mira să-l văd, curînd, legitimat în Italia ori Spania.

Dar să mai avem... puțintică răbdare: după întîlnirile din 10 și 24 aprilie a.c. vom cunoaște finaliștii...

Un „RĂZBOI FRATRICID" de 40 de ani...

După ce cunoscuta firmă producătoare de echipament sportiv „Adidas" a fost preluată de francezul Bernard Tapie, iată că și firma „Puma" (nr. 2 german în producția de încălțăminte pentru sport) a încetat să mai fie germană, fiind preluată de firma suedeză „Aritmos", cunoscută pe piața mondială pentru încălțăminte și mingile de tenis Tretorn, bicicletele Monark, mingile de tenis de masă Stiga etc. Noul proprietar este al patrulea în lume în privința producerii de încălțăminte sportivă, avînd o cifră de afaceri de circa 5,5 miliarde franci, după Adidas, Nike și Reebok, ale căror vînzări sînt cuprinse între 15 și 10 miliarde franci.

După cum se știe firmele Adidas și Puma au fost create de doi frați: Adolf și, respectiv, Rudolf Dassler. Dificultățile firmei „Puma" au început în anul 1986 cînd cei doi fii ai lui Rudolf (fondatorul ei), Armin și Gerd, au introdus societatea lor la Bursă. La numai cîteva luni după aceea, „Puma" a înregistrat un deficit de 40 milioane mărci datorită concurenței firmelor americane Nike și Reebok. Atunci Deutschebank i-a „tras la mal" pe frații Armin și Gerd Dassler, încredințînd „Puma" lui Hans Woitschaetzke, un fel de specialist în redresarea economico-financiară a întreprinderilor. Deficitul s-a dublat în 1987, dar conturile au fost echilibrate în 1988, datorită unui sacrificiu făcut de frații Dassler — acționarii majoritari atunci — care au acceptat abandonarea a peste 50 milioane de mărci creanțe asupra societății. Dar, în anii următori, „barca" a luat tot mai multă apă, societatea elvețiană de comerț Casa Liebermann, cu sediul în Hong-Kong, deținînd în 1989, 72 la sută din acțiunile „Pumei". Iar aceasta, la rîndul ei, le-a vîndut firmei suedeze. De parcă n-ar fi fost destule necazurile, o fabrică de încălțăminte de-a firmei, aflată în Filipine, a fost incendiată, arzînd peste un milion de perechi de pantofi. Plictisiți sau, poate, speriați, frații Dassler au decis să se retragă definitiv dintr-o afacere pe care familia lor o pusese pe picioare în anii '20. Numai că, în 1948, cei doi frați, Rudolf și Adolf, care au creat Adidas-ul, s-au certat la cuțite și fratele mai mic, Rudolf, s-a rupt de Adidas, creînd firma concurentă „Puma", în același sat Herzogenaurach, de lîngă Nüremberg. Lupta a fost pe viață și pe moarte. Dar, în vreme ce Adolf, proprietarul Adidas-ului, a lăsat moștenirea pe mîna unui fiu, Horst, parcă născut pentru a fi om de afaceri, Rudolf a lăsat-o pe a sa „Puma" în seama a doi fii, Armin și Gerd, ageamii. Pentru că, iată, Horst a înțeles încă din anii '60 că pentru a se extinde trebuie să încheie contracte comerciale și publicitare cu federațiile sportive din diferite țări ale lumii și tot el a devenit, în anii '80, agentul marketing al Comitetului Internațional Olimpic și al FIFA. Numai că el a murit în 1987, iar surorile lui au vîndut firma francezului Bernard Tapie, iar acum și verii lui s-au debarasat de „Puma".

Astfel se încheie un „război fratricid" care a durat peste 40 de ani... **(n.i.d.).**

Caleidoscop sportiv mondial

• Mă simt bătrînă — a declarat tenismana Martina Navratilova — cînd mă gîndesc că mama adversarei mele Jennifer Capriati n-are decît doi ani mai mult ca mine". I-adevărat, numai că, în timp ce mama lui Jennifer... făcea copii, Martina juca tenis! • „Thundercan" — yachtul lui Bjorn Borg, a cărui construcție l-a costat pe acesta, în 1984, 450 000 dolari — a fost vîndut la licitație, fiind achiziționat la prețul de 76 580 dolari. Cumpărătorul, un anume Lennart Andersson, consideră că a făcut o afacere bună, putînd să revîndă yachtul, pe Coasta de Azur, cu un preț cel puțin dublu. „Marele Bjorn" se scufundă în datorii... • Jamaicana Merlene Ottey, neînvinsă în probele de 100 și 200 m plat în 1990, a fost aleasă atleta anului de către revista americană „Trak and Field News", totalizînd 250 puncte. Ea este urmată în clasament de Ilke Wyludda, Rosa Mota, Heike Dreschler și Ana Quirot. Anul 1990 este deja departe. • Între primele 500 de tenismene ale lumii avem și noi patru reprezentante, din păcate mai aproape de coada clasamentului: Ruxandra Dragomir — locul 309, Elena Spîrlea — 333, Florentina Curpene — 413, Loredana Bujor — 481. De la Mariana Simionescu și Virginia Ruzici n-am mai avut tenismene de valoare internațională. • Bulgarul Hristo Markov, campion olimpic la triplu salt, se va afla timp de 5 luni în Japonia unde se va pregăti și va concura. De ce? Pentru că — a explicat el — în Bulgaria este la ora actuală un haos datorită situației economice precare. Parcă numai în Bulgaria... • Yanick Noah, căpitanul nejucător al echipei de tenis a Franței, și-a descoperit un nou talent: recent a înregistrat un disc de muzică, pe care el o numește, „colorată". Ce-o mai fi și asta? • Începînd din luna mai, în Uniunea Sovietică se va desfășura un campionat profesionist de rugby în XIII, la care vor participa opt echipe: 3 din Moscova (Magiciens, Spartak, Red Arrows), plus Kazan Arrows, Tiraspol, Sf. Petesburg, Alma Ata și Leninsk. Ce va ieși, vom vedea. • Schioara franceză Natalie Bouvier, vice-campioană mondială în proba de coborîre, în timpul antrenamentelor efectuate la Furano (Japonia) a căzut, fracturîndu-și ambele picioare și suferind un traumatism cranian. Se pare că Natalie și-a cam încheiat cariera sportivă. Păcat! • Boris Becker a renunțat la antrenorul său, australianul Bob Brett. Întrebat ce părere are, Ion Țiriac a spus: „Contractul lui Bob a expirat, după 4 ani de colaborare. Cei doi s-au despărțit în termeni amicali". După cum se știe, Țiriac este managerul tenismenului german. • Sovieticul Serghei Bubka s-a stabilit la Berlin împreună cu familia, fratele său Vasili și antrenorul Evgheni Volobuev. „La Berlin dispun de condiții mai bune de pregătire decît în U.R.S.S. Voi rămîne aici pînă la sfîrșitul anului 1992". Ce va face după aceea, vom vedea. • La Rio de Janeiro va fi amenajat un muzeu consacrat vieții și carierei de fotbalist a lui Pele. La cei 50 de ani ai săi, „perla neagră" a rămas pentru întreaga lume un simbol al sportivului perfect.

Așa arată un golgeter: Jean-Pierre Papin, cel mai eficace atacant din fotbalul francez, component al echipei Olympique Marseille

SIBIUL — gazdă a două importante concursuri internaționale

■ După o absență de 2—3 ani, iată că, municipiului de pe Cibin îi revine cinstea de a fi gazdă a două importante întreceri internaționale. Mai întîi consemnăm că în zilele de 19—21 aprilie, la bazinul „Olimpia se va desfășura tradiționalul Concurs internațional de sărituri în apă pentru juniori dotat cu „Cupa Carpați". Au fost invitați sportivi juniori din: Germania, Austria, Ungaria, Uniunea Sovietică, Cehoslovacia, Bulgaria, Polonia, etc. Înaintea acestui eveniment, respectiv între 10—13 aprilie, tot la Sibiu se va desfășura concursul național de sărituri în apă pentru juniori dotat cu „Cupa Primăverii". Acesta va constitui prilejul de selecție pentru alcătuirea lotului național pentru „Cupa Carpați".

■ Cea de a doua manifestare sportivă cu caracter internațional este rezervată iubitorilor echitației, lor oferindu-li-se prilejul de a asigura în zilele de 7—9 iunie, la baza hipică a C.S.M. din Sibiu, la Concursul internațional de obstacole care se va desfășura după un regulament special. Întrecerea de la Sibiu, inclusă în „categoria B" se va bucura de o participare masivă. Să notăm că la ediția de anul trecut, desfășurată în 21 de țări, au luat parte 307 călăreți. Întrecerea este organizată de Federația Internațională și sponsorizată de firma „Samsung" din Coreea de Sud și Ministerul Tineretului și Sportului din România. Asupra acestor două mari întreceri vom mai reveni.

Ilie IONESCU

VOLEI, div. A (f)

C.S.M. Libertatea — Oltcit Craiova 3-0

Ne așteptam să vedem, din nou, echipa Oltcit din Craiova care, deși învinsă de două ori pe propriul teren, reușise să producă, în decembrie trecut, marea surpriză a campionatului învingînd pe voleibalistele de la C.S.M. Libertatea la Sibiu. Această surpriză nu s-a mai produs deși din echipa gazdă lipseau două componente de bază, Anca Prișcă și Liliana Bodi.

Partida a început cu 1—0, 1—2, 1—4, însă de la egalitatea de 4—4, elevele prof. Marius Gheorghiță (care pînă atunci greșiseră surprinzător în efectuarea serviciilor) luptă exemplar și după încă două egalități la 6 și la 7, încep să puncteze decisiv și astfel cîștigă setul cu 15—7, în 15 minute de joc. Celelalte două seturi le revin mai ușor decît ne așteptam, cu 15—4 și 15—9, După 55 minute de joc efectiv, partida se încheie cu scorul de 3—0 în favoarea echipei noastre. Au fost folosite jucătoarele; **Teodora Pojoga, Ottilia Păsărică, Flavia Sabo,** Elena Negulescu (Mihaela Șipoș), Georgeta Rebegel (Maria Popoviciu), **Carmen Nicolae.** Au arbitrat: G. Indrei (Deva) — principal și V. Chioveanu (Cluj) — secund.

I. ILIE

ÎNOT

Liana Coman — locul I la Trento (Italia)

Tradiționalul concurs internațional de înot (bazin 25 m), desfășurat în localitatea italiană Trento, întrecere la care au fost prezenți înotători juniori din: Italia, Cehoslovacia, România, Ungaria, Germania, Spania, Elveția (în ordinea ierarhică calificării), printre alți sportivi din delegația României, am consemnat și succesul junioarei sibiene Liana Coman (C.S.Ș. Sibiu — antrenor Ioan Miclăuș), care la fel ca și la ediția precedentă a reușit să se situeze pe primul loc în proba de 100 m fluture, cronometrată în 1,05,04 și a doua la 200 m mixt cu timpul de 2,23,09.

(LIE)

HANDBAL, divizia A (m)

Carpați Mîrșa — Minaur Baia Mare 25-32 (12-15)

Victorie clară a oaspeților, net superiori la toate capitolele, victorie care clarifică, dacă mai era nevoie, drumul din păcate, sigur al gazdelor spre divizia B. Elevii antrenorilor Serafim Drăgan și Victor Cornea au jucat modest, șters, fără un orizont tactic conturat, au ratat nepermis de mult din poziții clare, au greșit pase, nereușind, în covîrșitoarea majoritate a timpului, să-și convingă nici măcar pe cei mai înfocați suporteri. Proporțiile scorului puteau fi mai mari dar ele au fost limitate, în prima repriză de foarte buna prestație a portarului Ștefan Nicolae.

De la egalul 4—4 din min. 9, băimărenii preiau conducerea și datorită valorii și experienței competiționale a veteranilor Marta și Porumb, nu o vor mai ceda pînă la sfîrșitul partidei, pe care au cîștigat-o lejer la o diferență de 7 puncte. Pentru Carpați Mîrșa au înscris: Bește (13), Vătafu (4), Drăgușin (4), Cojocar (2) și Csavar (2).

Dezamăgirea spectatorilor mîrșeni a mai fost risipită de acordeonul și cele două saxofoane ale galeriei care au cîntat mohorît refrenul „Așa-i românul". Așa o fi...

Traian RUSU

C.S.M. Independența — Voința Rm. Vîlcea 27-20

(urmare din pag 1)

de trei goluri consecutive ale aceleiași jucătoare și scorul devine 15—10, apoi 18—12, 22—15 (min. 45), scor la care Oană șutează și ea în bară. În ultimele două minute, deși Oană și Buta sînt eliminate, în inferioritate numerică, handbalistele de la C.S.M. Independența Cedonia reușesc să înscrie, partida încheindu-se cu victoria clară și extrem de prețioasă a gazdelor, cu scorul de 27—20, rezultat care le readuce în fruntea clasamentului.

Faptul că miza acestei partide a fost deosebită reiese și din grija federației de specialitate care a delegat pe doi dintre cei mai buni arbitri internaționali: Romeo Iamandi (Buzău) și Marin Marin (București). Iată formația folosită de cei doi antrenori, în paranteză golurile înscrise: Corina Țincu, Gabriela Irimie — Daniela Buta (5), Paula Oană (6), Elena Popescu (1), Ana Mohanu (7), Aurelia Mușat (2), Mihaela Apostol (6), Cristina Rotar, Lacrima Naghi, Margit Tofalvi. De la oaspete cea mai productivă a fost Aflorina Petri cu 7 goluri.

La încheierea partidei am solicitat părerea observatorului federal Teodor Curelea, care ne-a declarat: **A fost un meci foarte disputat, aproape de nivelul unor partide de divizia A. În final, a învins echipa mai bună și care a greșit mai puțin — C.S.M. Independența Cedonia. Felicitări!**

Electroputere — Gaz metan 5-1

Oaspeții încep jocul cu mult curaj, aplicînd un marcaj sever pe tot terenul, craiovenii ripostînd printr-un joc la intimidare, nesancționat de arbitrul gălățean Ioan Silviu. Folosind inspirat și arma contraatacului, gazdele deschid scorul în min. 12 prin Cenan și-l pot majora în min. 18 prin Bancheș, care singur la 6 metri cu portarul Predut, șutează peste poartă!? Îngrijorat de „tupeul" elevilor lui Filip Staudt și Constantin Olteanu, arbitrul I. Silviu inventează un penalti în min. 21 (transformat de Barbu), după care, în min. 39, craiovenii preiau conducerea prin golul lui Samir, precedat de trei infracțiuni rămase nesancționate!

În min. 52 marchează din nou Barbu din centrarea lui Ghiță, gazdele ripostează prin Pustai, care driblează trei adversari (min. 62), îl servește ideal pe Lovasz, dar balonul șutat de acesta este respins de pe linia porții de un fundaș craiovean. În loc de 3—2 va fi apoi 4—1 și 5—1 în min. 72 și 79 prin golurile reușite de Ghiță și Barbu. Mediențenii nu depun armele, ies energic la atac, ratînd bune ocazii prin Biro și Savu în min. 76 și 85. Nu contestăm justețea victoriei liderului, dar proporțiile scorului au fost determinate de deciziile nedrepte ale arbitrilor I. Silviu și, mai ales, M. Dragu din Galați.

GAZ METAN: Roșca (min. 78, Munteanu) — D. Popa, Biro, Bungărdean, Solomon — Someșan, Cenan (min. 75, Mike), Savu, Bancheș — Lovasz, Pustai.

I. MEDIEȘEANU

Șoimii I. P. A. — Minerul Motru 1-0 (1-0)

(urmare din pag. 1)

mai buni executanți ai loviturilor libere — din careu și din afara acestuia — ratează. Culmea e că imediat se comite cea mai evidentă infracțiune în careul oaspeților, dar arbitrul nu acordă nimic, probabil pentru a nu asista la cea de a patra ratare a unei lovituri de la 11 metri.

ȘOIMII I.P.A. SIBIU: Szebin — Ștef, Lungu, Mihăilă, Armenean — Giugiumică (min. 62, I. Gheorghe), Banciu (min. 66, Bîrsan), Ciobanu, Mărginean — Cașoltan, Coldea.

CLASAMENTUL SERIEI a XI-a, DIVIZIA C

1. C.F.R. Cluj	18	12	3	3	46—16	27
2. Metalul Aiud	18	11	4	3	26—13	26
3. C.U.G. Cluj	18	10	2	6	20—17	22
4. Industria Sîrmii C. Turzii	18	9	3	6	32—17	21
5. Minerul Știința Vulcan	18	8	4	6	25—26	20
6. Carpați '90 Agnita	**18**	**8**	**3**	**7**	**34—34**	**19**
7. A. S. Paroșeni	18	7	4	7	21—20	18
8. Mureșul Deva	18	6	5	7	23—21	17
9. C.F.R. Simeria	18	7	3	8	26—33	17
10. Minerul Lupeni	18	8	0	10	33—24	16
11. C.S.U. Mecanica Sibiu	**18**	**8**	**0**	**10**	**33—28**	**16**
12. Unirea Dej	18	7	2	9	25—31	16
13. Mecanica Alba Iulia	18	6	4	8	16—29	16
14. Retezatul Hațeg	18	6	3	9	16—26	15
15. Soda Ocna Mureș	18	7	0	11	20—32	14
16. Electrometal Cluj	18	2	3	13	11—33	7

CLASAMENTUL SERIEI a IX-a, DIVIZIA C

1. Electromureș Tg. Mureș	18	13	3	2	51—13	29
2. Avîntul Reghin	18	12	2	4	47—13	26
3. Mureșul Toplița	18	11	3	4	34—15	25
4. Progresul Odorheiu Secuiesc	18	9	4	5	21—17	22
5. Textila '91 Cisnădie	**18**	**9**	**1**	**8**	**29—29**	**19**
6. Unirea Cristuru Secuiesc	18	8	2	8	31—36	18
7. Rapid Miercurea Ciuc	18	8	1	9	30—29	17
8. Mecanica Bistrița	18	8	1	9	29—30	17
9. Mureșul Luduș	18	7	3	8	20—29	17
10. Metalotehnica Tg. Mureș	18	7	2	9	24—30	16
11. Cetatea Neamț	18	6	3	9	21—26	15
12. Metalul Reghin	18	5	5	8	13—27	15
13. Minerul Bălan	18	6	2	10	26—29	14
14. Laminorul Beclean	18	5	4	9	22—35	14
15. Viitorul Gheorgheni	18	6	0	12	30—42	12
16. Progresul Năsăud	18	4	3	11	10—35	11

RUGBY, div. A

HOȚIE PE FAȚĂ (ca-n codru)

C. S. M. Sibiu — Dinamo 9-9 (0-0)

Sîmbătă, pe stadionul Valea Aurie iubitorii rugbiului au avut ocazia de a urmări o partidă disputată, de mare angajament, în care sibienii s-au dovedit superiori adversarilor și victoria lor ar fi fost perfect justificată, dacă centralul Bebe Chiciu n-ar fi hotărît altfel. Sfidînd cel mai elementar bun simț, a condus jocul de o asemenea manieră încît la un moment dat aveam impresia că noi urmărim un meci, iar el arbitrează altul. A văzut numai ceea ce a vrut, i-a ajutat pe bucureșteni în momentele critice, „le-a dat aer" cum se spune, viciind prin deciziile sale rezultatul. Cunoșteam lipsa de caracter a acestui individ, însă, nu credeam că va avea nesimțirea să și-o etaleze cu atîta tupeu. Și, ca și altădată, meciul s-a jucat, rezultatul a fost stabilit, domnul (??) Chiciu a plecat bine mersi, scăpînd de o scărmăneală pe care o merita cu prisosință, iar cei frustrați au rămas în tăcere, înghițînd-o și pe asta. Va trebui să vină totuși o zi în care să se facă dreptate, în care asemenea indivizi să nu mai pătrundă pe terenurile de sport.

Întrebat ce părere are despre meci și, în special, despre arbitraj, observatorul federal a evitat cu multă abilitate problema arbitrajului, exprimîndu-și regretul că echipa Dinamo n-a prea jucat, deci nici componenții lotului n-au corespuns, căci, de fapt, asta a fost misiunea domniei sale: aceea de a urmări evoluția jucătorilor de lot. Deci, este clar că peștele de la cap se împute.

Domnul Tiberiu Stama de la „Gazeta sporturilor" a avut unele remarci critice la adresa arbitrajului. Să vedem dacă vor fi consemnate și în cronica pe care o va publica.

Revenind la meci, să spunem că sibienii au făcut una dintre cele mai bune partide din ultimii ani, meritînd pe deplin felicitările noastre. Toți cei 15 jucători prezenți în teren au dat totul pentru victorie. Că n-au reușit-o, știți acum care este cauza. Se cuvine totuși o evidențiere la adresa lui Gabi Dobre pentru faza în care s-a înscris eseul, fază în care a pătruns irezistibil, a slalomat printre adversari, i-a cărat în spate pe cei care au încercat să-l oprească, pasînd la momentul oportun lui Roșu care a culcat balonul. Păstrez totuși regretul că încă vreo trei asemenea situații de eseu n-au fost materializate. Iată XV-le „păgubiților" din acest meci trimiși în teren de prof. Emil Sîrbu: Schneider, Suciu, Florea, Dumitru, Banciu, Zeicu, Seceleanu, Zuzu, Dobre, Rosu, Negru, Amarie, Beches, Fugigi, Mitocaru.

G. RADU

C.S.U. Balanța — Dinamo Oradea 122-109

(urmare din pag. 1)

ferență de 31 de puncte (101—70). Din acest moment antrenorii folosesc și jucătorii de rezervă — și foarte bine fac — orădenii reușind să reducă din handicap, dar nu să pună sub semnul întrebării cîștigătorul. Acesta va fi C.S.U. Balanța, tabela de marcaj consemnînd, la sfîrșitul jocului o diferență de 13 puncte favorabilă gazdelor.

Pentru C.S.U. Balanța Sibiu au înscris: Muntean (42), Tenter (29), Tordai (20), Chirilă (12), Curtifan (9), Kinceș (5) și Corui (5).

Joi sibienii susțin în deplasare, la Oradea, cea de a treia partidă a primului tur al play-off-ului. Un meci decisiv care va desemna formația ce va continua lupta pentru locurile 3—4 în clasamentul final.

PE SCURT

● **FOTBAL, div. B, seria I:** Unirea Focșani — Fortus 2—1; Poli. Iași — Olimpia R.S. 2—0; C.S.M. Borzești — Siretul 2—1; Gl. Galați — C.S.M. Suceava 2—1; Callatis — Steaua Mizil 3—0; Aripile — Foresta Fălticeni 3—0; Poiana Cîmpina — Unirea Slobozia 0—0; Ceahlăul P. Neamț — Oțelul Gl. 0—0; Prahova — Gloria Buzău 1—1. **Seria a II-a:** F.C.M. Caracal — I.C.I.M. Bv. 4—0; Tractorul — C. F. Drobeta 4—0; Met. Slatina — Chimia Rm. V. 1—1; Montana-Caraimanul Bușteni — Flacăra 1—0; Sp. 30 Dec. — Autobuzul 3—0; C.S. Tîrgoviște — Mec. fină 2—1; Prog. Buc. — Pandurii Tg. Jiu 2—0. ● **Seria a III-a:** Met. Cugir — Aurul Brad **4—0; Olimpia S.M. — Gloria** Reșița 2—1; C.S.M. Reșița — Progr. Timișoara 3—2; A.S.A. — Chimica Tîrnăveni 1—0; Strungul Arad — U.T.A. 2—1; Vulturii Lugoj — F.C. Maramureș 3—1; C.F.R. Timișoara — Metalul Bocșa 2—0; Armătura Zalău — Vagonul Arad 2—1; C.I.L. Sighet — Unirea Alba Iulia 2—0. ● **La juniori: Chimia Tr. Măgurele — Șoimii I.P.A. Sibiu 0—1 (0—1).** Deși lipsită de trei titulari (Fl. Berța, Ștefan și Floare), echipa lui Viorel Rîșniță a cîștigat din nou, după un joc bine organizat, prin golul reușit de Filote. Prin acest succes — coroborat cu înfrîngerea liderului, Universitatea Craiova, la F.C.M. Caracal — juniorii sibieni trec la conducerea seriei. Țineți-o tot așa, băieți! ● **In divizia C: Textila '91 Cisnădie — Minerul Bălan 2—0 (2—0).** A marcat Voinea **(min. 30 și 40). (Ilie Andrei)**

PRONOSPORT

Rezultatele concursului

din 30 martie 1991

Bologna — Roma	**2—3**	**2**
Cagliari — Parma	**2—1**	**1**
Genoa — Sampdoria	**0—0**	**x**
Juventus — Bari	**3—1**	**1**
Lazio — Cesena	**1—1**	**x**
Lecce — Fiorentina	**2—0**	**1**
Milan — Torino	**1—0**	**1**
Napoli — Inter	**1—1**	**x**
Pisa — Atalanta	**0—2**	**2**
Ascoli — Cremonese	**0—0**	**x**
Foggia — Udinese	**2—2**	**x**
Padova — Reggiana	**3—1**	**1**
Salernitana—Lucchese	**0—0**	**x**

Fără păcăleală! ÎNCEP LUCRĂRILE LA SALA POLIVALENTĂ DIN SIBIU. Succes!

Tribuna Sporturilor

SUPLIMENT SĂPTĂMÎNAL DE INFORMARE SPORTIVĂ AL COTIDIANULUI INDEPENDENT TRIBUNA

Anul II, nr. 57, 9—14 aprilie 1991, 4 pagini, Prețul: 3 lei

Rugby, divizia A

Echipa noastră poate ocupa locul doi

ELTIM Timișoara — C.S.M. Sibiu 15-15 (9-3)

După semi-eșecul din etapa precedentă, cînd rugbiștii sibieni au fost frustrați de victorie de un arbitru răuvoitor, iată că, la Timișoara, au smuls un rezultat de egalitate care le readuce șansele pentru ocuparea unui excelent loc doi în clasamentul final al diviziei A. Aceasta, însă, cu condiția ca în etapa programată la 27 aprilie studenții timișoreni să piardă întîlnirea de la București cu Dinamo, iar băieții noștri să cîștige pe terenul din Valea Aurie partida cu Știința CEMIN Baia Mare. (Ambele „variante" ni se par plauzibile).

Meciul de la Timișoara a avut două reprize total diferite: în prima, gazdele au dominat și au condus — beneficiind și de... sprijinul arbitrului Viorel Popescu, în cea de-a doua, în special spre final, sibienii au fost mai proaspeți și nu mult a lipsit să întoarcă rezultatul în favoarea lor.

Punctele oaspeților au fost realizate de **Roșu** — două lovituri de pedeapsă, o lovitură de picior căzută, o transformare și **Zuzu** — eseu.

Prof. Emil Sîrbu a alîniat formația: Schneider, Suciu, Florea (min. 60, Ungureanu), Banciu, Dumitru, Seceleanu, Zuzu, Zeicu, Dobre, Roșu, Amarie (min. 55, Bondoc), Beches, Negru, Fugigi, Mitocaru.

G. RADU

P.S.: În celălalt meci contînd pentru locurile I—IV: **Știința CEMIN Baia Mare — Dinamo București 43—27.**

Gloria Pandurii Tg. Jiu—Șoimii I.P.A. 0-0

În sfîrșit, echipa sibiană reușește să mai aducă un punct din deplasare și tocmai de la Tg. Jiu. Rezultatul egal obținut este cu atît mai prețios cu cît oaspeții au jucat fără două „piese" de bază (Mihăilă și Banciu), antrenorii M. Radu și Gh. Albotă fiind nevoiți să utilizeze, în apărare, o „formulă" improvizată. Dar, respectînd întru totul adevărul, trebuie să recunoaștem că, dincolo de evoluția bună a șoimilor, acest egal se datorește și jocului haotic, fără claritate al pandurilor care, realmente, nu și-au creat nici o fază periculoasă la poarta lui Szebin. La cealaltă poartă n-au fost ocazii de gol și pentru că aproape toate încercările de contraatac ale sibienilor au fost stopate în față de tușieri, prin semnalizarea unor ofsaiduri imaginare. Una peste alta rezultatul este echitabil.

Echipa Șoimii I.P.A. Sibiu a jucat în următoarea alcătuire: Szebin — Turc, Floare, Lungu, Armenean — Ștefan, Ciobanu, Ștef, Mărginean — Coldea, Cașoltan (min. 65, Ciorogar; min. 89, Giugiumică).

A arbitrat Ioan Tărcan (Tg. Mureș).

I. PLEȘCA

Interiștii salută publicul înaintea meciului cu „U" Cluj — Foto: Ioan GLIGA

Din colțul tribunei — Victoria interiștilor judecată la... rece!

● Meciul cu Rapidul, una dintre revelațiile returului, n-a fost — așa cum anticipam — floare la ureche pentru băieții lui Hizo și Țurlea. Și aceasta pentru că „echipa de lîngă linii" venea la Sibiu după trei succese consecutive, antrenorul Cosmoc imprimîndu-i acel tupeu fără de care, mai ales în partidele din deplasare, nu poți spera să încurci socotelile adversarilor ● I-am văzut pe interiști în cabină, în timp ce se echipau. Erau cu toții concentrați, ca să nu zic... încruntați, foarte puțin volubili și, urîndu-le baftă, i-am simțit pătrunși la unison de importanța meciului ce urma să înceapă ● Pe coridor, Viorel Hizo își ascundea cu greu emoțiile. „Nu de echipa noastră mi-e frică, ci de... arbitraj. În plus, cîțiva jucători au fost convocați la loturi (Blid, Mihali, Zotincă — ultimul sosind din Elveția în noaptea dinaintea partidei) și cînd nu-i am la dispoziție, nu știu de unde poate veni surpriza" ● Secundul Ghiță Țurlea afișează un optimism robust: „Stai liniștit că batem. Doar n-o fi Rapidul vreun A.C. Milan!" ● Golul lui Jurcă din min. 7 a fost salutat cu entuziasm de suporterii interiștilor, dar prin repriza secundă, cînd doi dintre titularii gazdelor, i-am numit pe Văsîi și pe Bănuță, au fost înlocuiți (ambii acuzînd accidentări) îndoiala că s-ar putea să fim egalați ni s-a strecurat în suflet. Pînă la urmă acel gol atît de rapid înscris în poarta Rapidului s-a dovedit punctul victoriei, în această ediție de campionat F.C. Inter luîndu-le jucătorilor bucureșteni patru puncte, adică maximum posibil ● Din echipa noastră a lipsit (pentru cumul de cartonașe galbene) Mărgărit, „furnica" de la mijlocul terenului, a cărui absență o resimt, de fiecare dată, mai puțin spectatorii și mult mai mult colegii săi de echipă ● Multe discuții a suscitat, îndeosebi, faza din min. 68, cînd Dorinel Munteanu — cel mai bun jucător interist — pătruns ca... expresul de Viena în careul rapidist, a fost cosit, din spate, de Țîră, dar arbitrul vîlcean Gh. Constantin — despre care ne-am convins acum că are un „complex sibian" — a lăsat jocul să continue fără să dicteze penaltiul ce se impunea ● Fault clar în careu au văzut, în faza cu pricina, și ziaristul Gh. Lazăr de la „Gazeta Sporturilor" și comentatorul Tv., Cornel Pumnea ●

(Continuare în pag. a IV-a)

Laureații concursului de selecție de la Galați: De la stînga, la dreapta: **SILVIU TĂNĂSOIU — locul I — categ. 10 ani, MARIUS VECERDEA locul III — categ. 17 ani, DIANA NAN — locul II — categ. 12 ani.**

Clasament divizia A

1. Universitatea Craiova	22	14	4	4	48-16	32 (+10)
2. Steaua București	22	11	8	3	43-17	30 (+ 8)
3. Dinamo București	22	11	7	4	34-18	29 (+ 7)
4. Poli. Timișoara	22	11	4	7	36-29	26 (+ 4)
5. F.C. INTER SIBIU	**22**	**12**	**1**	**9**	**33-26**	**25 (+ 1)**
6. F.C. Farul	22	8	8	6	26-19	24 (+ 2)
7. Corvinul Hunedoara	22	11	2	9	27-34	24 (0)
8. Rapid București	22	9	5	8	31-24	23 (+ 1)
9. F.C. Argeș	22	9	5	8	31-25	23 (— 1)
10. Petrolul Ploiești	22	10	3	9	31-32	23 (+ 1)
11. Gloria Bistrița	22	8	5	9	27-27	21 (+ 1)
12. Sportul Stud.	22	6	9	7	27-33	21 (— 1)
13. F.C. Brașov	22	8	4	10	28-32	20 (0)
14. Progresul Brăila	22	7	5	10	20-32	19 (— 3)
15. F.C. Bacău	22	7	4	11	20-25	18 (— 4)
16. Jiul Petroșani	22	7	3	12	26-44	17 (— 7)
17. F.C. Bihor	22	3	5	14	18-47	11 (— 9)
18. „U" Cluj	22	2	6	14	17-43	10 (—10)

ETAPA VIITOARE (10 aprilie): Gloria Bistrița — Univ. Craiova; F.C. Brașov — Progresul Brăila; F.C. Bihor — Petrolul; „U" Cluj — Steaua; Rapid — Corvinul; F.C. Farul — Sp. Studențesc; F.C. Bacău — F.C. Argeș; „Poli" Timișoara — Jiul; Dinamo — F.C. Inter (se va juca în 13 aprilie).

Turneele play-off la baschet masculin

Dinamo Oradea – C. S. U. Balanța Sibiu 116-97

Conform previziunilor, dinamoviștii orădeni au obținut victoria în cea de a treia partidă cu studenții sibieni, luînd astfel o opțiune decisivă pentru plasarea în lupta pentru ocuparea locului al III-lea în clasamentul final. Sibienii își continuă jocurile, urmînd să întîlnească I.C.E.D. București, primul meci acasă, în 16 aprilie, în cazul obținerii a două victorii din trei meciuri ei urmînd să-și dispute locurile 5—6.

Partida de la Oradea a fost la discreția gazdelor, net superioare, care au avut în față un adversar care nu a mai repetat prestația foarte bună din meciul de la Sibiu, din 30 martie. Orădenii au dominat copios prima repriză reușind să se distanțeze la pauză la o diferență de 29 puncte. În partea a doua a partidei elevii antrenorilor Mircea Vulc și Dorin Bleahu au jucat mai bine — trebuie, însă, să remarcăm că singurul care a dat satisfacție deplină a fost căpitanul echipei Claudiu Muntean — și au reușit să mai reducă din handicap partida încheindu-se la o diferență de 19 puncte.

Meciurile cu I.C.E.D.-ul se anunță dificile, chiar dacă două partide din cele trei se vor desfășura la Sibiu. Un motiv în plus pentru jucători și antrenori de a le pregăti cu maximă atenție și seriozitate.

Pentru C.S.U. Balanța Sibiu au înscris: Muntean (35), Tenter (14), Corui (14), Curtifan (13), Chirilă (11), Pelger (6), Tordai (2) și Recorean (2).

Octavian RUSU

In lipsă de competitori, motocicletele de dirt-track ale Asociației Sportive „Voința" Sibiu au ajuns... obiecte ale curiozității copiilor. Oare va trebui să așteptăm pînă cînd puștiul din imagine va avea vîrsta necesară participării la marile concursuri? De ce nu se ia... taurul de coarne și, dacă altfel nu se poate, din cele două secții (de la „Voința" și I.P.A.S.) să alcătuim una competitivă pe plan național și internațional? Pentru că Sibiul este un centru cu tradiție — și cu rezultate — în motociclismul românesc și-ar fi păcat să pierdem acest loc.

VOLEI, DIVIZIA A (f)

Oțelul Tîrgoviște — Libertatea Sibiu 3-1

În cadrul etapei intermediare, voleibalistele de la C.S.M. Libertatea Sibiu au pierdut cu 3—1 în fața echipei C.S.M. Oțelul. După cum ne-a spus antrenorul Marius Gheorghiță, echipa noastră, deși învinsă, n-a jucat rău, avînd în Teodora Pojoga, Elena Negulescu și Otilia Păsărică trei jucătoare în vervă. Sibiencele au cîștigat primul set cu scorul de 15—11, setul următor a fost extrem de disputat revenind însă gazdelor cu 15—11. În setul 3 sibiencele au „căzut" inexplicabil, pierzînd cu 15—1, pentru ca în setul 4 victoria să revină la mare luptă (15—12) gazdelor.

Miercuri, 10 aprilie a.c., de la ora 15, sala C.S.Ș. Sibiu va fi gazda partidei C.S.M. Libertatea Sibiu — C.S.U. Rapid Galați.

PRONOSPORT

Rezultatele concursului

DIN 7 APRILIE 1991

Atalanta — Bologna	4—0	1
Cesena — Pisa	1—1	x
Fiorentina—Juventus	1—0	1
Internazionale—Bari	5—1	1
Lecce — Milan	0—3	2
Parma — Genoa	2—1	1
Roma — Lazio	1—1	x
Sampdoria — Cagliari	2—2	x
Torino — Napoli	1—1	x
Avellino — Foggia	1—2	2
Brescia — Verona	1—1	x
Cremonese—Pescara	1—1	x
Reggiana — Messina	1—1	1

Campionatul județean de fotbal

Rezultate scontate în prima etapă a returului

Seria I. • C.F.R.-I.U.P.S. — Progresul 6—2 (3—0). Partidă antrenantă, cu faze incandescente, cu multe goluri realizate ca urmare a unor atacuri bine elaborate. Au punctat: Iliuț (min. 6), Cotîrlea (min. 35), Galea (min. 41), Alexandrachi (min. 58), Turean (min. 60) și Sărac (min. 81, din lovitură de la 11 m), pentru feroviari, Vanu (min. 65) și Bogățean (min. 82), pentru orlățeni. • **Construcții — Sticla 2—1 (1—1).** Gazdele, deși au dominat insistent, s-au desprins cu destulă greutate de un adversar ambițios și incomod, care pe contraatac — la scorul de 1—1 — a ratat două situații clare de a marca. În repriza secundă sibienii au irosit, la rîndul lor, cîteva mari ocazii. Au înscris G. Crăciun (2), pentru învingători, respectiv, M. Fekete (din lovitură de pedeapsă). • **„U" — Electrica 3—0 (1—0).** Partidă de slabă calitate cu supărătoare și elementare greșeli ale combatanților. Noroc cu cele trei goluri înscrise în ordine de G. Oprișor (min. 40), A. Vlad (min. 70) și Fl. Mareșiu (min. 76). • **Unirea — Bumbacul 1—0 (0—0).** Dispută dîrză și echilibrată între două formații bine pregătite fizic, victoria surîzînd în cele din urmă ocnerilor, grație golului realizat în min. 70 de Cerghezan. • **Firul Roșu — Tractorul 3—0 (1—0).** La Tălmaciu gazdele, după un joc de bună calitate, la care și-au adus o contribuție de seamă și sibienii, au învins pe merit ca urmare a golurilor înscrise de Cojocaru (min. 40), I. Iancu (min. 49) și M. Bălan (min. 84).

Seria a II-a • Carbomet — Sparta 1—1 (0—1). Întîlnire de certă calitate la Copșa Mică, unde medieșenii, dominînd mai mult, în special în prima repriză, au deschis scorul prin Lațcu (min. 29), ratînd în continuare alte cîteva ocazii. În partea a doua a partidei gazdele au echilibrat jocul reușind să egaleze, în min. 65, prin M. Grecu. • **Record — Textila 4—0 (4—0).** Ambele formații trebuie felicitate pentru ambianța de deplină sportivitate în care și-au disputat și apărat șansele. Echipa gazdă și-a asigurat victoria încă din prima jumătate de oră cînd au punctat decisiv prin: M. Goloșoiu (min. 3, 8 și 17) și B. Forgacs (min. 31). **I.T.A. Geamuri — Vitrometan 0—1 (0—1).** Liderul seriei secunde a cîștigat cu dificultate prin golul realizat în min. 9 de Cr. Boariu. În repriza secundă gazdele au ratat o lovitură de la 11 m. prin F. Seiceanu. • **Relee — Spicul Șeica Mare 4—0 (1—0).** Victorie categorică a medieșenilor care au dominat cu autoritate întreaga partidă. Autorii golurilor: S. Gheorghiu (min. 35), N. Lazăr (min. 65), L. Ignuța (min. 70) și M. Gagyi (min. 86). • **Automecanica — Visa 4—0 (2—0).** Fără să strălucească, fosta divizionară C s-a impus cu autoritate. Echipa din Agârbiciu are meritul de a-și fi apărat cu deosebită sportivitate și ardoare sansele. Golurile au fost semnate de Avram Sorin (min. 3 și 20), H. Todea (min. 72) și V. Drăghiță (min. 89).

V. MARA

O premieră la Mediaș

„Trofeul Veloclub" la ciclism

În organizarea patronatului „Romgaz R.A." Mediaș, în ziua de 1 aprilie, pe un traseu de 6 km, de pe șoseaua Mediaș — Sighișoara, s-a desfășurat prima ediție a cursei cicliste „Trofeul Veloclub", rezervat fetelor. Au luat parte 10 concurente junioare din Mediaș care și-au disputat cu ardoarea tinereții lor șansele. Pe locul 1 s-a situat **Teodora Recorean** de la Lic. Automecanica Mediaș, care a parcurs traseul în 8'50". Pe locul 2 s-a situat **Alina Vlad**, elevă la Șc. gen. 2 Mediaș (în vîrstă de numai 13 ani), iar pe locul 3 — **Gyongy Mate** (Șc. gen. nr. 5 Mediaș).

Pentru ca această frumoasă inițiativă să poată căpăta un caracter de continuitate, organizatorii apelează la sprijinul material al secțiilor de performanță, cît și al federației de specialitate.

Ilie IONESCU

Săptămîna TV

Luni, 8 aprilie

10,00 Actualități. 10,10 Horoscopul zilei. 10,20 Sărbătoare cu... surprize. 11,20 Hristos a înviat 12,05 Film artistic de scurt metraj pentru copii. Vis de Paști (S.U.A.). Premieră pe țară. 12,30 Desene animate: Sport Billy. 13,00 Concert de prînz. 14,00 Actualități. 14,10 Video-magazin. 16,30 De Sfintele Paști. Program primit de la Christian Broadcasting Network (S.U.A.) 17,00 Emisiunea în limba maghiară. 18,30 Repriza a treia. 19,00 Tezaur. 19,35 Desene animate: Sandy Bel. 20,00 Actualități. 21,00 Teatru TV. Astă seară se improvizează! Premieră TV. 22,40 Top 90. Premiile ziarului „Tineretul Liber". 23.30 Ecranul. 0,00 Actualități.

Marți, 9 aprilie

10,00 Actualități. 10,10 Horoscopul zilei. 10,20 Film artistic. Jocul urii și al răzbunării. Franța 1989. 12,00 Ora de muzică. In memoriam. Dinu Lipatti. 13,00 Interferențe. 13,30 Avanpremieră TV. 13,40 Bijuterii muzicale. 14,10 Audio-vizual studio. 14,30 Documentar științific. 15,00 Preuniversitaria. 15,30 Teleșcoală. 16,00 Stadion. 16,30 Tragerea Pronoexpres. 16,40 Muzica pentru toți. 17,00 Convietuiri. 17,30 În fața națiunii. 18,10 Telediscul muzicii populare. 18,30 Economia încotro? 19,00 Rock-panorama. 19,35 Desene animate. Sandy Bel. 20,00 Actualități. 21,00 Telecinemateca. Senzația Parisului (S.U.A., 1938). Premieră pe țară. 22,30 Serenada, 22,45 Salut, prieteni. 23,45 Actualități.

Miercuri, 10 aprilie

10,00 Actualități. 10,10 Horoscopul zilei. 10,20 Super Channel. 12,00 Ora de muzică. 13,00 Vîrsta a treia. 13,30 Avanpremieră TV. 13,40 Agendă muzicală. 14,00 Actualități. 14,10 Jazz magazin. 15,00 Preuniversitaria. 15,30 Teleșcoală. 16,00 Stadion. 16,30 Tragerea Pronoexpres. 16,40 Muzica pentru toți. 17,00 15, 16, 17, 18. 17,40 Lumea ideilor. 18,10 Tineri interpreți de muzică populară. 18,30 Reflector. 19,00 Cultura în lume. 19,35 Desene animate. Sandy Bel. 20,00 Actualități. 21,00 Roman foileton. Casa Buddenbrook. Episodul 5. 22,00 Mai aveți o întrebare? Vulcanii (I). 22,40 Televiziunea vă ascultă! 23,05 Pro musica. 23,50 Actualități.

Joi, 11 aprilie

10,00 Actualități. 10,10 Horoscopul zilei. 10,20 Super Channel. 12,00 Ora de muzică. 13,00 Cu sinceritate despre vinovăție (III). 13,30 Avanpremieră TV. 13,40 Recital. 14,00 Actualități. 14,10 Mondo-musica. 14,30 Caleidoscop cetățenesc. 15,30 Teleșcoală. 16,00 Arte vizuale. 16,40 Muzica pentru toți. 17,00 Limba noastră. 17,30 Pro patria. 18,30 Piața și banii dv. Bursa (III). 19,00 Lumea științei, știința în lume. 19,35 Desene animate. Sandy Bel. 20,00 Actualități. 21,00 Film serial. Dallas. Episodul 14. 21,55 Reporter '91 22,30 Melodii de neuitat. 22,45 Simpozion. 23,45 Actualități.

Vineri, 12 aprilie

10,00 Actualități. 10,10 Horoscopul zilei. 10,20 Super Channel. 12,00 Ora de muzică. 13,00 Oameni de lîngă noi. 13,30 Avanpremieră TV. 13,40 Varietăți internaționale. 14,00 Actualități. 14,10 Armonii corale. 14,30 Casa și grădina. 15,00 Preuniversitaria. 15,30 Music-box. 16,00 Documentar artistic. Politehnica satului. 16,30 Tragerea Loto. 16,40 Muzica pentru toți. 17,00 Emisiune în limba germană. 18,00 Invitatul săptămînii. 18,30 Cîntecul inimii mele. 18,45 Vîrstele peliculei. 19,35 Desene animate. 20,00 Actualități. 20,40 Viața parlamentară. 21,05 Roman-foileton. Casa Buddenbrook. Episodul 6. 22,05 Studioul „E". 22,35 Studioul șlagărelor. 22,50 Gaudeamus. 23,35 Actualități. 23,45 Tele-top. 0,20 Jazz-fan.

Sîmbătă, 13 aprilie

9,00 Micul dejun TV. 10,00 Actualități. 10,10 Descoperirea planetei. 10,30 Tip-top, mini-top. 11,30 Istoria religiilor în Europa și Asia. 12,00 Ora de muzică. 13,00 7×7. 13,30 Avanpremiera emisiunilor de la sfîrșit de săptămînă. 13,40 Studioul muzicii ușoare. 14,00 Actualități. 14,10 Teleclub. 17,30 Mapamond. 18,00 O melodie dintr-o sută. 19,00 Melodii îndrăgite. 19,15 Teleenciclopedia. 20,00 Actualități. 20,40 Săptămîna sportivă. 21,00 Film artistic. Trei oameni periculoși. (Franța, 1980). Premieră TV. 22,40 Invitație la varietăți. 23,30 Actualități. 23,40 Film serial. Jake și Grăsanul. (S.U.A.). Episodul 11. 0,30 Video-discotecă.

Duminică, 14 aprilie

9,00 Micul dejun TV. 10,00 Actualități. 10,10 Universul copiilor. 11,05 Film artistic în serial pentru copii. Jack și vrejul de fasole (S.U.A., 1952). Premieră pe țară. Episodul 1. 11,30 Lumină din lumină. 12,30 Viața satului. 13,30 Cîntec de primăvară. 14.00 Actualități. 14,10 Video-magazin. 17.30 Atlas. 18.00 Știință și imaginație. 18.30 Convorbiri de duminică. 19,00 Film serial. Dallas. Episodul 15. 20.00 Actualități. 20.40 Duminica sportivă. 21.00 Film artistic. Secția interne (S.U.A., 1988). Premieră pe țară. Partea I. Nu recomandăm filmul copiilor sub 16 ani! 22.30 Maeștrii teatrului românesc. 23.30 Showul de duminică. 23,55 Actualități.

• MAPAMOND • SPORT • MAPAMOND •

Halterofili în... DERIVĂ

Am început să ne obișnuim cu gîndul că, în curînd, nu vom mai avea sportivi de valoare în România, dar ne consolăm cu faptul că nu sîntem singurii în această situație. Iată cîteva exemple din domeniul halterelor, sport care — se pare — nu este atît de nebăgat în seamă cum am crezut. După ce polonezii Kaczmarek și Piekarz, apoi cehul Pollacik s-au stabilit în Germania, aproximativ 300 de halterofili bulgari s-au răspîndit în lume, sovieticii Rabin Sadinatov, Felix Tamarin și Igor Dandik s-au stabilit în Israel. Ai noștri nu puteau lipsi de pe „piața" mondială a halterelor. Dragomir Cioroslan, fost campion mondial, secretar general adjunct al federației, este în prezent în S.U.A., Attila Czanka și Traian Cihărean se află în Ungaria și vor apăra culorile maghiare la Campionatele Mondiale de la Daunaeschingen, în septembrie a.c. și, în fine, Nicu Vlad a luat drumul Australiei...

Dolarii n-au miros, dar gustul lor l-au căpătat mulți.

Rolls-Royce învins de Mercedes!

La 5 martie a.c. la cel de-al 61-lea Salon de la Geneva, firma germană Mercedes-Benz a lansat pe piață ultimul tip de automobil rezervat... elitei: 600 SEL.

Pentru realizarea lui au fost utilizate 1 100 de persoane timp de 5 ani, 9 milioane ore de muncă, 4,2 miliarde mărci investite pentru proiectare și producție. Se afirmă despre acest Mercedes 600 SEL că este „nava amiral" sau „port-drapelul" firmei. Automobilul va putea fi achiziționat de cei interesați începînd cu luna mai a.c., contra sumei de aproximativ 260 000 mărci. Nu știm dacă va fi mai elegant decît Rolls-Royce, dar, cu siguranță, va fi cel mai puternic și cel mai somptuos produs al firmei din Stuttgart, de un deosebit rafinament tehnic, oferind pasagerilor excelente condiții de călătorie și deplină siguranță.

Bineînțeles, la acest preț, probabil că automobilul va fi achiziționat doar de marii financiari și de moștenitorii uriașelor averi care există peste tot. Noi vom continua să așteptăm ani de zile pînă vom obține o Dacie la preț... superliberalizat.

Bernard Tapie sau... tentația înălțimilor

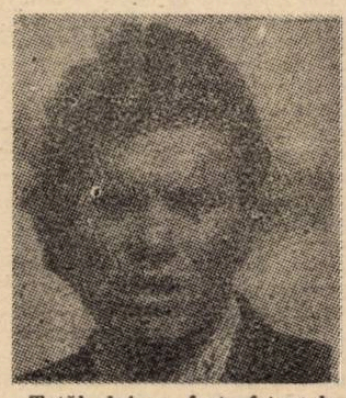

Tatăl lui a fost frigotehnist. Bernard s-a născut în timpul războiului, în 1943, la Marseille.

„Locuiam într-un apartament de 20 m.p., părinții, eu și fratele meu. Fără sală de baie. Un simplu robinet cu apă rece". Cînd nu era la școală, mergea la stadion. Apoi și-a dat bacalaureatul obținînd diploma de tehnician în electronică.

A început ca vînzător de televizoare, umblînd cu o mașină veche, din poartă în poartă. În 1964 a deschis primul magazin de televizoare în zona Gării de Est. În 1966 a creat Club 1, apoi Clubul albastru, cluburi ale consumatorilor. Între 1970 și 1977 este consilier într-o mare întreprindere, în paralel extinzîndu-și afacerile. Cumpără o întreprindere de broșat și legat cărți, o tipografie, mai multe papetării, castelele lui Bokassa, fostul împărat centrafrican, apoi creează SNC, o societate în care singurii acționari sînt el și soția... Au urmat altele și altele (Teraillon, Testut, Mic-Mac, Wrangler, Madame Gres, Vondes, Expansion, BT Finance etc.). Cea mai recentă achiziție — Firma Adidas, cu cei 12 000 de salariați ai săi.

În plan personal, Tapie are un hotel particular în Paris (al 7-lea arondisment), estimat la 150 milioane franci, o vilă la Marrakech, un yacht, o importantă colecție de artă.

În privința sportului n-a ajuns niciodată la marea performanță: a jucat puțin handbal, puțin fotbal și, în prezent, face karate. Dacă s-a amestecat și în fotbalul profesionist, devenind patronul lui Olympique Marseille, a făcut-o pentru reclamă și pentru a ajunge, datorită popularității, în politică. Și, iată, Tapie a anunțat că va candida pentru postul de președinte al Consiliului regional, în martie 1992.

După cum l-a caracterizat, foarte concis, cineva „Bernard este totdeauna acolo unde trebuie și cînd trebuie".

Succesele sale cu O.M.: campioană a Franței (1989, 1990), Cupa Franței (1989), o semifinală în Cupa Cupelor (1988) și o alta în Cupa Campionilor Europeni (1990). Obiectivul său pentru acest an este cucerirea trofeului atribuit celui mai bun club din Europa. Trecînd peste A.C. Milan, deținătoarea trofeului, echipa lui Tapie — din toamna trecută aflată sub direcția tehnică a lui „Kaiser Franz" Beckenbauer — mai are doar doi pași pînă în vîrful piramidei. Și, nu știu ce și cine o vor putea împiedica, să ajungă sus, deși, nu cu mult timp în urmă, Tapie a fost acuzat și cercetat pentru abuz, amenințări, uz de bani „negri", trucări de meciuri... Jucătorii „lui" îl susțin și-i amenință cu greva pe cei care se ating de patronul lor. Și nu-s chiar de neluat în seamă: Jean-Pierre Papin, Amoros, Mozer, Boli, Pardo, Vercruysse, Waddle, Cantona.

Silvio Berlusconi — în... doliu

Deci, A.C. Milan nu mai este clubul cel mai puternic din Europa, așa cum îi mersese buhul în lume. În „sferturile" Cupei Campionilor Europeni, echipa lui Berlusconi a fost eliminată de Olympique Marseille.

Dar, cine este acest Berlusconi?

S-a născut la 29 septembrie 1936, la Milano, ca fiu al unui oarecare funcționar de bancă. După ce și-a luat licența în drept, în loc să se consacre avocaturii, s-a lansat în afaceri imobiliare. A început modest, cumpărînd și revînzînd apartamente. Apoi și-a creat propria societate de construcții, propriul canal de televiziune... În prezent „imperiul Berlusconi" este cel mai puternic în Europa între întreprinderile private, cuprinzînd: distribuire de filme, marketing publicitar, credit și investiții financiare, agenții de voiaj, o rețea de supermagazine (peste 1 300 în întreaga lume), publicații și edituri, trei canale de televiziune...

Pe plan personal, Berlusconi posedă trei palate somptuoase în Milano și împrejurimi, o grădină zoologică privată, o pinacotecă (avînd tablouri de Rubens, Rembrandt, Tintoreto, Canaletto etc.).

Silvio, bogătanul de astăzi, n-a făcut niciodată sport în afară de fotbalul jucat — ca majoritatea oamenilor — în școală. Iar astăzi, clubul său nu este — pentru el — decît tot o întreprindere care trebuie să fie rentabilă. Pentru că, pe Berlusconi nu-l interesează și nu are ambiții politice. El știe că acela care are bani are putere. Iar A.C. Milan este cea mai bună reclamă a sa. Devenit singurul acționar al clubului în 1985 — operațiune care l-a costat circa 40 miliarde lire (aproape 40 milioane dolari), dintre care aproape jumătate reprezintă plata datoriilor fostului proprietar, Farina-Berlusconi și-a propus trei ani pentru a cîștiga titlul național și cinci ani pentru a deveni cel mai puternic club din Europa. Primul obiectiv l-a atins în doar doi ani, iar al doilea în doar trei ani. Palmaresul lui A.C. Milan de cînd a fost cumpărat de Berlusconi: un titlu de campion al Italiei (1988), Cupa Campionilor Europeni și Cupa Intercontinentală (1989 și 1990).

Dacă astăzi Berlusconi este unul dintre cei mai populari oameni din Italia, aceasta se datorează în primul rînd fotbalului, dar și conduitei sale sociale (familist, are doi băieți și trei fete).

Se pare însă că „roș-negri" săi — între care au strălucit cei trei olandezi „de aur" — au cam obosit și, în acest an, cei 70 865 de membri susținători ai lui A.C. Milan nu-l vor mai aplauda cu același entuziasm pe „signor Silvio". Roata vieții nu stă pe loc...

Cînd idolii se retrag...

Pentru un mare sportiv este foarte important să știe cînd să se retragă pentru a lăsa o amintire frumoasă. Din păcate, din cele mai diverse motive, mulți abandonează activitatea competițională abia după ce suportă înfrîngeri umilitoare.

Astfel se prezintă situația și-n lumea pugilismului. Puțini au fost aceia care s-au retras în plină glorie, adică atunci cînd erau în posesia titlului de campion mondial. Cei mai mulți însă, tentați de sumele mari oferite de organizatori, acceptă să se mai bată „pentru ultima dată" și... să piardă.

Iată cum și-au încheiat cariera cîțiva dintre idolii „careului magic".

Jack Dempsey este întrecut la puncte, în meciul revanșă, cu Gene Tunney, pentru titlul mondial al greilor, la Chicago, în 22 septembrie 1927.

Gene Tunney îl bate pe Tom Heeney (oprirea meciului în repriza 12), apărîndu-și titlul de campion mondial al greilor, la New York, în 26 iulie 1928.

Henry Armstrong este învins la puncte de Chester Silde, la Oakland, în 14 februarie 1945.

Tony Zale își pierde titlul de campion mondial la categoria mijlocie (abandon în repriza 12) în fața francezului Marcel Cerdan, la 21 septembrie 1948.

Joe Louis este făcut K.O. în repriza a opta de Rocky Marciano, la New York, în 26 octombrie 1951.

Jake Lamotta este întrecut la puncte de Billy Kilgore, la Miami Beach, în 14 aprilie 1954.

Rocky Marciano își păstrează titlul mondial la categoria grea, făcîndu-l KO în repriza a noua pe Archie Moore, New York, la 10 noiembrie 1955.

Ray „Sugar" Robinson este întrecut la puncte de Joey Archer, la Pittsburg, în 10 noiembrie 1965.

Wille Pep este bătut la puncte de Calvin Woodlan, la Richmond, în 16 martie 1966.

Carlos Monzon și-a păstrat titlul de campion mondial la categoria mijlocie, bătîndu-l la puncte pe Rodrigo Valdes, la Monaco, în 30 iulie 1977.

Fotbal... Fotbal... Fotbal... Fotbal... Fotbal

• Mijlocașul irlandez Roy Keane, care joacă la Nottingham Forest, la doar 19 ani este revelația campionatului englez și este sub contract cu „pădurarii" pînă în 1994. Să-l urmărim în continuare! • Pentru prevenirea violenței pe stadioanele din Olanda, poliția a cheltuit nu mai puțin de 10 milioane mărci. Rezultatul: în campionatul 1989/1990 au fost arestați 1021 suporteri, cu 71 mai mulți decît cu un sezon înainte. Nu-i prea mare cheltuiala raportată la rezultatele obținute? • După meciul Pisa — Juventus, patru suporteri ai celor două echipe s-au ales cu o... suspendare pe termen de un an, timp în care n-au voie să ia loc în tribunele stadioanelor. Au scăpat destul de ieftin după scandalul provocat... • În timpul liber, internaționalul belgian Messin Leo Van der Elst este animatorul unei emisiuni de la televiziunea flamandă în care, cu talent, imită diferite personalități. Dacă se lasă de fotbal nu va rămîne șomer... • Fostul internațional portughez Joao Alves l-a înlocuit pe uruguayanul Pedro Rocha pe postul de antrenor al echipei Vitoria Guimaraes. Motivul este cel arhicunoscut: proastele rezultate. • În turul campionatului Belgiei toți antrenorii și-au păstrat posturile. În retur, după doar trei săptămîni, doi au fost „debarcați": Aad Kondijzer de la Beerschot, înlocuit cu finlandezul Kuusela și Rene Desayere, de la F.C. Courtrai, schimbat cu Landewijn Braem. Nici nu-i de mirare, cele două echipe ocupînd ultimele locuri în clasament.

• Clubul spaniol Sevilla i-a pus pe lista disponibilităților pe austriacul Polster și pe uruguayanul Bengoechea. Asta-i viața de... artist. • Carlos Gomes — 18 ani, portarul lui Sporting Lisabona, a semnat un contract pe 7 ani cu clubul Valladolid. Iată o dovadă de mare încredere... • Clubul Eintracht Frankfurt a semnat un contract pe doi ani cu un nou sponsor: firma sudcoreeană de ordinatoare Samsung, în locul grupului german de produse chimice Hoechst. Frate — frate dar brînza-i pe bani. • Paul Philipp, antrenorul reprezentativei Luxemburgului, a primit o serie de propuneri tentante din partea unor cluburi din Germania, Elveția și Belgia. Deocamdată a refuzat, dar cît va rezista... ochiului dracului? • Se zice că danezul Peter Mikkelsen este o mare speranță a arbitrajului internațional. Culoarea lui preferată este verdele, așa că despre el n-o să mai putem spune „cavalerul în negru", echipamentul său fiind mereu verde. • Prinși că au folosit substanțe dopante Luis Escobedo și Nelson Zavala de la echipa chiliană Wanderers Valparaiso au fost suspendați pe o perioadă de trei luni. Atletul Ben Johnson, tot pentru așa ceva, a primit doi ani. Dreptate-i asta? • Polonezul Kosecki, recent transferat la Galatasaray, le-a scos peri albi turcilor cu nazurile sale: întîi a cerut un BMW, apoi a pretins o menajeră care s-o ajute pe nevastă-sa (și poate, pe el) în casă, după aceea i-a trebuit un șofer... I-aș da undeva un picior...

Gaz metan—C.F. Drobeta 1-1

Medieşenii au dominat copios această partidă (raport de cornere 16—2), dar lipsa de clarviziune a atacanţilor gazdă — şi ghinionul în cîteva situaţii — a făcut ca severinenii să plece acasă cu un punct nesperat. Elevii lui Staudt şi Olteanu deschid scorul în min. 3: Cenan execută o lovitură liberă şi micuţul Popescu se înalţă înscriind cu capul. Arbia repusă mingea în joc, ea intră în posesia gaziştilor, dar nici Lovasz, nici Pustai şi nici Someşan nu reuşesc golul liniştitor. Şi iată că, pe contraatac, în min. 11, profitînd de ezitarea defensivei locale, care s-a oprit crezînd că se va fluiera ofsaid (!?), Văduva va egala. Peste trei minute, faţă în faţă cu portarul Roşca, Stănică nu poate marca şi urmează o ofensivă cvasipermanentă a medieşenilor cu mari ratări „semnate" de Popescu (min. 23), D. Popa (min. 30), Pustai (min. 35), Ologu (min. 41).

Actul doi are acelaşi aspect mai ales că oaspeţii rămîn „la cutie" mulţumiţi cu perspectiva remizei. În min. 47 rateaza Ologu; min. 58 — Lovasz; min. 62 — Ţiglariu („cap" în bară); min. 75 — Lovasz (şut în bară); min. 80 — Bungărdean; min. 85 — Biro. A arbitrat corect I. Danciu din Petroşani. Cartonaşe galbene: Cenan şi Bungărdean, respectiv Mustaţă, Ţiţa, Mitriţă şi Văduva. Moment greu pentru gaziştii, desigur, dar la Caracal, în etapa viitoare, ei se vor bate pentru a demonstra că pot juca şi eficace.

GAZ METAN: Roşca — Solomon (min. 60, Ţiglariu), Biro, Bungărdean, D. Popa — Cenan, Ologu, Someşan (min. 75, Bancheş) — Lovasz, Pustai, Popescu.

I. MEDIEŞEANU

Clasament, div. B, seria a II-a

1. Electroputere Craiova	22	14	3	5	59-25	31
2. Chimia Rm. Vîlcea	22	11	5	6	39-20	27
3. C.S. Tîrgovişte	22	12	2	8	35-25	26
4. C.F. Drobeta	22	10	3	9	44-32	23
5. ŞOIMII I.P.A. SIBIU	**22**	**10**	**3**	**9**	**31-26**	**23**
6. Sportul 30 Decembrie	22	8	7	7	24-19	23
7. GAZ METAN MEDIAŞ	**22**	**10**	**2**	**10**	**33-32**	**22**
8. Tractorul Braşov	22	10	2	10	40-40	22
9. Mecanică fină Bucureşti	22	8	6	8	26-28	22
10. Autobuzul Bucureşti	22	9	4	9	31-36	22
11. Minerul Motru	22	9	4	9	22-37	22
12. Progresul Bucureşti	22	8	5	9	28-31	21
13. I.C.I.M. Braşov	22	10	1	11	23-30	21
14. Pandurii Tg. Jiu	22	9	3	10	19-30	21
15. Flacăra Moreni	22	7	6	9	29-25	20
16. F.C.M. Caracal	22	6	6	10	31-38	18
17. Met. Slatina	22	8	2	12	33-43	18
18. Caraimanul Buşteni	22	5	4	13	15-48	14

ETAPA VIITOARE (13 aprilie a.c.): Sportul 30 Dec. — I.C.I.M. Braşov; Met. Slatina — Electroputere; F.C.M. Caracal — Gaz metan; Caraimanul — Chimia Rm. Vîlcea; Progresul Buc. — Flacăra; C.S. Tîrgovişte — Autobuzul; Şoimii I.P.A.S. — Mec. fină; Tractorul — Pandurii; C.F. Drobeta — Minerul Motru.

Din colţul tribunei

(urmare din pag. 1)

Cîteva cuvinte despre echipa de tineret antrenată de Jan Gavrilă. Ea a început returul, în noua formulă, cu o remiză albă, la Sibiu, în meciul cu „U" Cluj, formaţia vizitatoare utilizînd cîţiva jucători de la seniori. În următoarea etapă, desfăşurată joi, 4.IV, la Hunedoara, interiştii au obţinut o victorie spectaculoasă şi confortabilă cu scorul de 3—0 (1—0) prin golurile marcate de Argintaru, Tâlvan şi M. Szeghedi, cel mai bun jucător al oaspeţilor fiind chiar căpitanul formaţiei Cătălin Popa. Să mai notăm că este prima victorie a interiştilor la Hunedoara de cînd evoluează în campionatul de speranţe! F.C. Inter a aliniat formaţia: Nedelcu — Tolciu, Negrea, Sobius, Tâlvan — Demian, Comăniciu (min. 82, Popenţa), Argintaru, Cătălin Popa (min. 80, Prodea) — R. Luca (min. 55, Brumar), Cîşmăroîu (min. 50, M. Szeghedi).

Mircea BIŢU

Minutul 91

Această etapă, hai să-i zicem, pascală s-a desfăşurat sub semnul glumelor comentatorilor radio care erau mai puţin cu ochii la teren şi mai mult cu gîndul la fripturi de miel şi vinuri de Băileşti. Ba, lui „Mircică" Vintilă — coordonatorul transmisiilor — îi ajungea şi miros de fleici de la Craiova, unde „Basti" Domozină vorbea călare pe-o damigeană, trimiţîndu-i bezele lui „Dănuţ" Voicilă fără să ne spună cu ce prilej. În rest, mari evenimente nu s-au petrecut, doar poate cu excepţia marelui punct „ciupit" de Gloria Bistriţa pe terenul din Ghencea. În general meciurile se puteau încheia după primele 45 de minute de joc pentru că, după pauză, mare lucru nu s-a mai întîmplat, toată lumea grăbindu-se să ajungă acasă pentru a încondeia ouă şi a scoate cozonacii de la cuptor.

● **Sportul Studenţesc — „U" Cluj 3—1 (2—0).** Joc de vacanţă studenţească, bucureştenii cîştigînd în faţa colegilor de la Cluj care sînt deja „condamnaţi" la divizia B. Au înscris: Daniel Dumitrescu (min. 13 şi 56), Lucaci (min. 26), respectiv Pojar (min. 50). Arbitrul gălăţean Silviu Ioan n-a avut nici un fel de problemă, acest meci putîndu-se desfăşura şi fără el. ● **Steaua — Gloria Bistriţa 0—0.** Comentatorul Ion Ghiţă a dat... vina acestui rezultat pe portarul bistriţean Tene care ar fi apărat fenomenal. Posibil. Oricum, surpriza rămîne surpriză, steliştii pierzînd un punct care-i poate costa, în final, titlul, mai ales dacă în etapa viitoare bistriţenii le vor da acest punct craiovenilor. De urmărit! ● **Petrolul Ploieşti — Politehnica Timişoara 6—2 (3—1).** La clubul studenţilor timişoreni nu-i pace sub măslin, antrenorul Costică Rădulescu plecînd (sau fiind alungat?), locul său fiind luat de Viorel Vişan. De această situaţie au profitat ploieştenii, care le-au umplut oaspeţilor traista cu goluri. Au marcat: S. Drăgan (min. 19 şi 20), C. Lazăr (min. 29), Catinca (min. 53), Matei (min. 69) şi Negoiţă (min. 83), pentru învingători, respectiv Rosenblum (min. 40) şi Varga (min. 65, din penalty). ● **Universitatea Craiova — F.C. Braşov 3—0 (3—0).** Oltenii şi-au rotunjit, fără să forţeze, golaverajul, în prima repriză, după care au oprit motoarele. Scorul a fost deschis, în min 14, de Badea (vorba lui Domozină „din penaltiu"), după care Neagoe (min. 30) şi Săndoi (min. 34) l-au adus la proporţiile unui forfait. ● **Corvinul — F.C. Farul 1—0 (1—0).** De plictiseală, Nicolae Secoşan s-a apucat să numere spectatorii prezenţi în tribunele din Hunedoara, la această partidă care se putea încheia în min. 21, după ce a marcat Hanganu. ● **F.C. Argeş — Dinamo 1—1 (0—0).** Rezultatul le mulţumeşte pe ambele formaţii care, să nu uităm că sînt un fel de „verişoare" (cu cîţiva ani în urmă echipa din Trivale numindu-se tot Dinamo). Ceea ce nu i-a împiedicat pe... regizori să-şi facă meseria: antrenorul gazdelor, C. Cîrstea — trimis în tribună, jucătorul Suciu — eliminat de pe teren în min. 83. Scorul a fost deschis de oaspeţi prin Cristea (min. 52), gazdele egalînd după numai trei minute prin ex-sibianul Predatu, care şi-a făcut ucenicia în „cartierul marmeladă". ● **Jiul Petroşani — F.C. Bacău 2—1 (2—1).** Vreo mie de spectatori s-au dus la acest joc fără nici un fel de miză pentru că minerii sînt ca şi retrogradaţi. Totuşi, pentru a da un pic de culoare întîlnirii, cei care au marcat primii au fost băcăuanii, prin Marian Lazăr (min. 13), gazdele întorcînd rezultatul prin Dodu (min. 34) şi Militaru (min. 41). Dacă nu cumva, „Iliuţă" Dobre a încurcat din nou borcanele şi ne-a dat alt rezultat decît cel real! ● **Progresul Brăila — F.C. Bihor 3—2 (2—1).** Fireasca victoria brăilenilor. Au înscris: Cuşbă (min. 27 şi 77), Drăgoi (min. 39, din 11 metri), respectiv Tămaş (min. 43) şi Borza (min. 88).

N. I. DOBRA

PE SCURT

● **FOTBAL, div. B, seria I:** Steaua Mizil — Poiana Cîmpina 1—0; Unirea Slobozia — Ceahlăul P. Neamţ 3—1; Oţelul Galaţi — Prahova Ploieşti 2—0; C.S.M. Borzeşti — Unirea Focşani 2—1; Fortus Iaşi — Gloria Galaţi 1—0; C.S.M. Suceava — Aripile Baeău 1—0; Foresta Fălticeni — Callatis Mangalia 3—0; Siretul Paşcani — Olimpia Rm. Sărat 4—0; Gloria Buzău — Politehnica Iaşi 1—0. ● **Seria a II-a:** Flacăra — C.S. Tîrgovişte 2—1; Mec. fină — Progresul Bucureşti 2—2; Electroputere — F.C.M. Caracal 4—0; I.C.I.M. — Met. Slatina 2—0; Chimia — Sportul 30 Dec. 1—0; Autobuzul — Caraimanul 3—1; Minerul — Tractorul 1—0. ● **Seria a III-a:** U.T.A. — C.F.R. Timişoara 6—0; Met. Bocşa — Armătura 2—0; Vagonul Arad — C.I.L. Sighet 1—0; C.S.M. Reşiţa — Met. Cugir 0—0; Aurul Brad — A.S.A. 3—3; Chimica Tîrnăveni — Vulturii Lugoj 2—1; F.C. Maramureş — Strungul Arad 0—0; Progresul Timişoara — Gloria Reşiţa 1—3; Unirea Alba Iulia — Olimpia Satu Mare 2—1. ● **În divizia C: C.S.U. Mecanica Sibiu — Ind. Sîrmei C. Turzii 0—1 (0—0).** După ce, în tur, au cedat cu 6—0, iată că şi pe teren propriu sibienii au fost învinşi. Golul oaspeţilor a fost realizat de Mîţiu (min. 63). Antrenorul N. Cîmpeanu a aliniat formaţia: Teleşpan — S. Popa II, Bran, Hila, Liebhardt — S. Popa I (min. 60, Tărtăreanu), Rotar, Flichiş — Mihuleţ, Ţăranu, Bota. ● **Rapid M. Ciuc — Textila '91 Cisnădie 1—0 (1—0).** ● **A.S. Paroşeni Vulcan — Carpaţi '90 Agnita 5—0.** ● **Fotbal** (juniori republicani): **F.C. Inter — Şoimii I.P.A.S. 1—1 (1—1),** după un meci îndîrjit, în care gazdele au egalat din penalti. ● **C.S.Ş. Sf. Gheorghe — Gaz metan 2—1 (1—1),** punctul medieşenilor fiind înscris de Ocneriu. ● **„CUPA BALCANICĂ".** Astăzi după amiază (9 aprilie, ora 19) la Titograd se va desfăşura primul meci din cadrul finalei „Cupei Balcanice" dintre echipele Buducnost (Iugoslavia) şi F.C. Inter. Returul va avea loc la Sibiu în 23 aprilie a.c. ● **BASCHET (fem.).** Miercuri, 10 aprilie, începe turneul play-off la baschet feminin, tinerele eleve ale antrenorilor O. Şerban şi A Stoia evoluînd la Satu Mare în compania Olimpiei. Dacă din cele 5 meciuri, echipa C.S.Ş. Gaz metan va cîştiga 3, există şanse certe ca judeţul să-şi păstreze formaţia în divizia A.

Atletismul sibian — un prim bilanţ

O dată cu finalele Campionatelor naţionale de cros, desfăşurate la Craiova, a luat sfîrşit sezonul atletic indoor şi de cros. Reprezentanţii atletismului judeţului nostru, atleţii de la A.S. Armata Sibiu, C.S.M. Sibiu, C.S.Ş. „Şoimii" Sibiu şi C.S.Ş. Mediaş au fost prezenţi la mai multe întreceri înscrise în calendarul competiţional, iată cîteva dintre rezultatele obţinute: În cadrul **„Cupei Felix"**, concurs de selecţie pentru Crosul balcanic, Adrian Hanea (CS.Ş. Şoimii) a obţinut locul 2 la juniori I, iar Mioara Bîcu-Magheru (C.S.M.) s-a situat pe locul 6 la senioare. La **Concursul naţional de maraton** (Oradea), Florin Andrei (A.S.A.) — locul 8; **Campionatul naţional de atletism** (sală), desfăşurat la Bacău, atletul militar Cristinel Cristea s-a clasat pe locul 3 la 1 500 m plat, pe locul 2 la 3 000 m plat, Serafima Agafiţei (C.S.Ş. Şoimii) — medalia de argint la lungime junioare I şi locul 4 la lungime — tineret pentru C.S.M. Sibiu, Elena Hila, (C.S.Ş. Şoimii) a cucerit două medalii de bronz la aruncarea greutăţii juniori I şi II, iar Călin Pădurariu de la acelaşi club, s-a situat pe locul 6 la 1 500 m plat juniori III, iar Dan Canciu (C.S.M. Sibiu) a obţinut locul 6 în proba de 3 000 m plat juniori II, Costică Berbece (A.S.A.) a obţinut locul 6 la 3 000 m plat tineret, iar Aurel Bălăiţă (A.S.A.) a ocupat locul 8 în proba de 3 000 m plat seniori; **Campionatul naţional de cros** de la Craiova — Mioara Bîcu-Magheru, în luptă cu atletele fruntaşe, Margareta Keszeg, Mariana Stănescu-Chirilă şi altele, a reuşit să se situeze pe poziţia a 8-a în proba senioarelor, iar în proba pe echipe notăm succesul atleţilor de la C.S.Ş. Şoimii Sibiu care au ocupat locul 2 în proba juniorilor I, iar la individual Adrian Hanea s-a situat pe poziţia a 6-a la juniori I. Echipa A.S.A. Sibiu s-a situat pe locul 4 la seniori şi locul 5 la tineret. Să mai amintim că în prezent atleţii Elena Hila, Claudia Isailă şi Serafima Agafiţei fac parte din lotul naţional pregătindu-se pentru întrecerile în aer liber.

Ilie IONESCU

O dispută... amicală între doi foşti fotbalişti — în prezent antrenori la divizionara B Şoimii I.P.A. Sibiu — de la care, dacă vrei să faci carieră, ai ce învăţa. Marin Radu (II) şi Gheorghe Albotă n-au renunţat la plăcerea de-a „gîdila", din cînd în cînd, balonul

BIBLIOTECA „ASTRA"
SIBIU

Tribuna Sporturilor

SUPLIMENT SĂPTĂMÎNAL DE INFORMARE SPORTIVĂ AL COTIDIANULUI INDEPENDENT TRIBUNA

Anul II, nr. 58, 15—21 aprilie 1991, 4 pagini, Prețul: 3 lei

HANDBAL, DIVIZIA B (f)

C. S. M. Independența Cedonia Sibiu — două noi victorii

Să vă prezentăm mai întîi rezultatul din cadrul etapei desfășurate joi, la Odorhei, unde handbalistele sibience s-au întrecut pe ele, reușind, în ciuda atitudinii ostile a publicului, a arbitrilor, cît și a echipei gazdă Voința (care a făcut totul pentru a cîștiga acest meci important pentru... Voința Rm. Vîlcea), să cîștige cu scorul de 24—23 (10—14). După cum ne spunea prof. Gheorghe Bădianu, „a fost un joc aprig disputat din primul și pînă în ultimul minut de joc, golul victoriei noastre a fost înscris în min. 59, apoi amabilii arbitri Z. Mezaroș (Baia Mare) și F. Eftimie (București), adică aceiași care ne-au arbitrat, în tur, la meciul de la Vîlcea, au eliminat

(Continuare în pag. a IV-a)

Ilie IONESCU

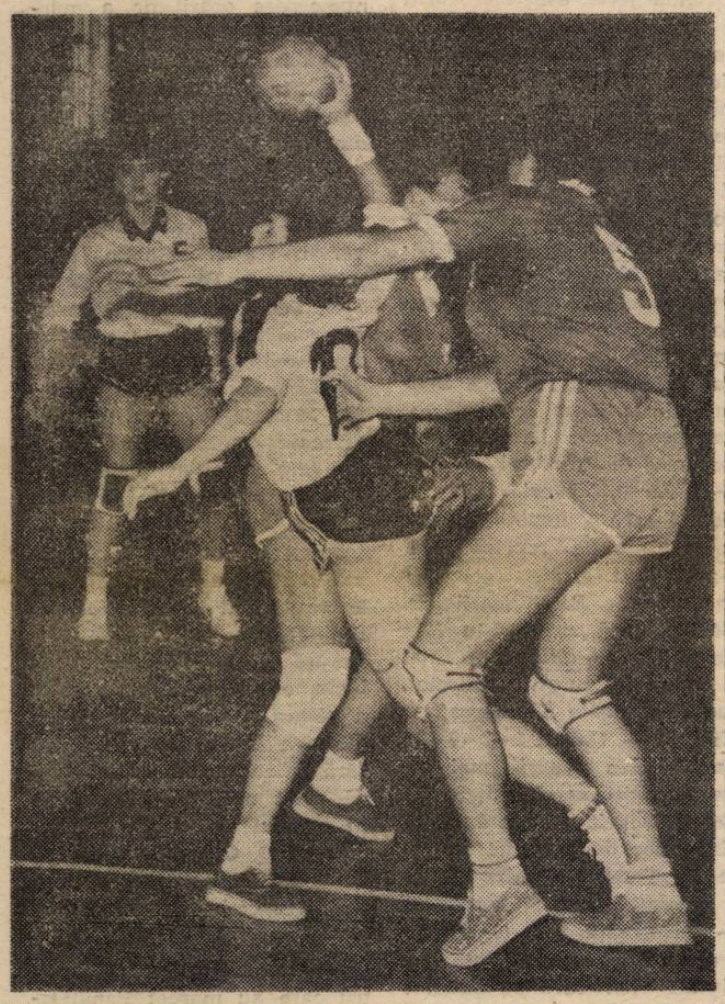

Mergem la meciurile echipei C.S.M. Independența Cedonia cu gîndul la... divizia A

Fotbal, divizia A

Cădere de neînțeles după pauză!

Dinamo București — F. C. Inter 2-1 (0-1)

„Gazeta Sporturilor" apărută vineri, 12.IV, la București își anunța cititorii că meciul Dinamo — F.C. Inter va începe la ora 17, așa că mulți spectatori au luat „plasă" nemaiprinzînd decît finalul primei reprize și... golul sibienilor în condițiile în care partida începuse la ora 16! Ce se întîmplase, de fapt, în acest prim act al meciului? Învinși fără drept de apel, în tur, la Sibiu, dinamoviștii s-au năpustit peste adversari din primele minute, M. Salomir — „omul cu fluiera" — nu s-a dezmințit nici de această dată sancționînd cu penalti intervenția **la balon** a lui Blid la pătrunderea lui Damaschin, dar Dumnezeu a făcut dreptatea cuvenită, același Blid parînd lovitura executată telefonat de Marcu. Era minutul 9. Interiștii, atent grupați în jumătatea proprie, au repetat cu destul succes „lecția" tactică aplicată la Titograd, cu deosebirea că de această dată portarul sibian a fost pus de multe ori în dificultate. Pe măsura scurgerii minutelor, atacurile dinamoviste „cu ochii închiși" (gazdele abuzînd de pase laterale și de angajări mereu vămuite de Cotora) se loveau ca de un zid de defensiva sibiană și am trăit s-o văd și s-o aud și pe asta, echipa bucureșteană fiind huiduită copios la scenă deschisă!? În min. 23, Damaschin faultează în atac, jocul continuă, dar Blid respinge „bomba" lui T. Cristea. Peste două minute, Bănuță șarjează pe flancul drept, centrează pentru Burchel, acesta șutează în blocaj de la 6 metri, trei interiști se reped spre balon, dar nu-și dau rînd și se risipește o mare șansă de gol. Pricepînd că Dinamo este umbra echipei de acum doi ani, interiștii forțează contraatacul, însă în situațiile limită, T. Cristea îi culcă, rînd pe rînd, pe G. Zamfir (min. 31), Bănuță (min. 38) și Jurcă (min. 41), arbitrul Salomir mulțumindu-se să-i țină scurte... ședințe care începeau invariabil cu: „Halo, mai ușor...". În min. 38, Cheregi șutează din plin fuleu pe lîngă vinclul porții lui Blid și, pe fondul reacțiilor dezaprobatoare ale spectatorilor, **în min. 43, Mihali — care oprise un atac dinamovist — îl lansează pe stînga pe Burchel, Bucur este depășit, Cîmpeanu iese la blocaj, dar atacantul interist scutură plasa cu un șut precis și... 0—1.** În acel moment, cu +3 la „adevăr", Sibiul avea dreptul să uite de F.C. Bihor, care o îndepărtase de Cupa U.E.F.A., și mai avea

(Continuare în pag. a IV-a)

Mircea BIȚU

SĂRITURI ÎN APĂ

Anca Udvescu — confirmă

Bazinul „Olimpia" din Sibiu a găzduit timp de 4 zile Concursul național de sărituri în apă rezervat juniorilor și dotat cu „Cupa Primăverii". La această întrecere, care a constituit o utilă verificare în vederea Concursului internațional dotat cu „Cupa Carpați", confirmînd excelenta formă în care se află (deși s-a antrenat doar în ultimele două săptămîni din lipsa bazinului care a stat închis timp de 3 luni), eleva pregătită de antrenoarea Angela Mărgineanu — Anca Udvescu, de la C.S.M. Sibiu, a reușit să se situeze de două ori pe primul loc și o dată pe poziția a treia. Un succes frumos a realizat și fratele ei, Radu Udvescu, care s-a clasat pe locul 1 la trambulina de 3 m și pe locul doi la trambulina de 1 m. Iată cîștigătorii probelor TRAMBULINA 1 m — **juniori B** (mici) Gabriel Chereches (S.C. Bacău) — 428,05; 2. Radu Udvescu (C.S.M. Sibiu) — 388,45; **juniori A** (mari): 1. Csaba Tarși (S.C. Crișul Oradea) —

(Continuare în pag. a IV-a)

Ilie IONESCU

Clasament divizia A

1. Universitatea Craiova	23	14	4	5	48-17	32 (+10)
2. Dinamo București	23	12	7	4	36-19	31 (+ 7)
3. Steaua București	23	11	8	4	43-19	30 (+ 8)
4. „Poli" Timișoara	23	12	4	7	37-29	28 (+ 4)
5. F.C. Farul	23	9	8	6	28-20	26 (+ 2)
6. Rapid București	23	10	5	8	33-24	25 (+ 1)
7. F.C. INTER SIBIU	**23**	**12**	**1**	**10**	**34-28**	**25 (+ 1)**
8. F.C. Argeș	23	9	6	8	32-26	24 (0)
9. Petrolul Ploiești	23	10	4	9	33-34	24 (+ 2)
10. Corvinul Hunedoara	23	11	2	10	27-36	24 (0)
11. Gloria Bistrița	23	9	5	9	28-27	23 (+ 1)
12. F.C. Brașov	23	9	4	10	31-32	22 (0)
13. Sp. Studențesc	23	6	9	8	28-35	21 (— 1)
14. F.C. Bacău	23	7	5	11	21-26	19 (— 5)
15. Progresul Brăila	23	7	5	11	20-35	19 (— 3)
16. Jiul Petroșani	23	7	3	13	26-45	17 (— 7)
17. „U" Cluj	23	3	6	14	19-43	12 (—10)
18. F.C. Bihor	23	3	6	14	20-49	12 (—10)

Pe ultima coloană — „clasamentul adevărului".

Clasamente-divizia B

SERIA I

REZULTATE: Aripile — Fortus 2—1; Gloria Galați — C.S.M. Borzești 4—1; Unirea Focșani — Siretul 2—0; Callatis — C.S.M. Suceava 3—1; Ceahlăul — Steaua Mizil 3—1; Poiana — Foresta 2—1; Prahova — Unirea Slobozia 3—1; Polit. Iași — Oțelul Galați 1—2; Olimpia Rm. Sărat — Gloria Buzău 0—0.

1. Oțelul Galați	23	15	5	3	40-15	35
2. Gloria Buzău	23	13	4	6	44-25	30
3. Steaua Mizil	23	12	2	9	28-28	26
4. Gloria Galați	23	11	3	9	41-29	25
5. Unirea Slobozia	23	12	1	10	38-30	25
6. Politehnica Iași	23	10	5	8	31-23	25
7. Ceahlăul Piatra Neamț	23	9	6	8	26-23	24
8. Callatis Mangalia	23	10	3	10	37-35	23
9. C.S.M. Borzești	23	9	5	9	30-32	23
10. Olimpia Rm. Sărat	23	9	5	9	24-28	23
11. Unirea Focșani	23	9	4	10	31-29	22
12. Foresta Fălticeni	23	10	2	11	41-41	22
13. Aripile Bacău	23	9	4	10	29-29	22
14. C.S.M. Suceava	23	7	6	10	22-25	20
15. Poiana Cîmpina	23	7	5	11	25-42	19
16. Prahova Ploiești	23	7	3	13	23-38	17
17. Siretul Pașcani	23	7	3	13	22-44	17
18. Fortus Iași	23	8	0	15	30-48	16

ETAPA VIITOARE: C.S.M. Suceava — Poiana; Foresta — Ceahlăul; Steaua — Prahova; Unirea Focșani — Gloria Galați; C.S.M. Borzești — Aripile; Fortus — Callatis; Oțelul — Olimpia Rm. Sărat; Unirea Slobozia — Poli. Iași; Siretul — Gloria Buzău.

SERIA a II-a

REZULTATE: Sp. 30 Dec. — I.C.I.M. Brașov 1—0; Met. Slatina — Electroputere 0—0; F.C.M. Caracal — Gaz metan 2—0; Montana — Chimia Rm. Vîlcea 0—1; Progresul Buc. — Flacăra 1—0; C.S. Tîrgoviște — Autobuzul 1—0; Șoimii I.P.A. — Mec. fină 2—0; Tractorul — Pandurii 3—1; C.F. Drobeta — Minerul Motru 1—0.

1. Electroputere Craiova	23	14	4	5	59-25	32
2. Chimia Rm. Vîlcea	23	12	5	6	40-20	29
3. C.S. Tîrgoviște	23	13	2	8	36-25	28
4. C.F. Drobeta Tr. Severin	23	11	3	9	45-32	25
5. Sportul 30 Decembrie	23	9	7	7	28-19	25
6. ȘOIMII I.P.A.S.	**23**	**11**	**3**	**9**	**33-26**	**25**
7. Tractorul Brașov	23	11	2	10	43-41	24
8. Progresul București	23	9	5	9	29-31	23
9. GAZ METAN MEDIAȘ	**23**	**10**	**2**	**11**	**33-34**	**22**
10. Mecanică fină Buc.	23	8	6	9	26-30	22
11. Autobuzul București	23	9	4	10	31-37	22
12. Minerul Motru	23	9	4	10	22-38	22
13. I.C.I.M. Brașov	23	10	1	12	23-31	21
14. Pandurii Tg. Jiu	23	9	3	11	20-33	21
15. Flacăra Moreni	23	7	6	10	29-26	20
16. F.C.M. Caracal	23	7	6	10	33-38	20
17. Metalurgistul Slatina	23	8	3	12	33-43	19
18. Montana Sinaia	23	5	4	14	15-49	14

ETAPA VIITOARE: Chimia — C.S. Tîrgoviște; Autobuzul — Progresul; Flacăra — Șoimii I.P.A.S.; F.C.M. Caracal — Met. Slatina; Electroputere — Sp. 30 Dec.; I.C.I.M. — Montana; Pandurii — C.F. Drobeta; Mec. fină — Tractorul; Gaz metan — Minerul Motru.

SERIA a III-a

REZULTATE: Vulturii — Aurul 1—0; A.S.A. — C.S.M. Reșița 0—0; Met. Cugir — Progresul Timișoara 4—0; F.C. Aris — Chimica 1—0; Armătura — U.T.A. (amînat); C.F.R. Timișoara — F.C. Maramureș 1—1; C.I.L. Sighet — Met. Bocșa 1—2; Olimpia Satu Mare — C.S. Astra Arad 4—0; Gloria Reșița — Unirea Alba Iulia 3—0.

1. Olimpia Satu Mare	23	14	4	5	35-18	32
2. A.S.A. Tg. Mureș	23	12	7	4	35-22	31
3. C.F.R. Timișoara	23	12	4	7	41-27	28
4. Gloria Reșița	23	11	6	6	34-21	28
5. C.S. Astra Arad	23	13	1	9	41-30	27
6. F.C. Maramureș	23	11	4	8	47-31	26
7. F.C. Aris Arad	23	10	6	7	31-27	26
8. U.T.A.	22	11	3	8	37-18	25
9. Unirea Alba Iulia	23	11	2	10	29-26	24
10. Armătura Zalău	22	9	4	9	27-26	22
11. C.S.M. Reșița	23	8	6	9	29-35	22
12. Chimica Tîrnăveni	23	9	2	12	25-36	20
13. C.I.L. Sighet	23	7	6	10	25-36	20
14. Metalurgistul Cugir	23	8	2	13	31-38	18
15. Metalul Bocșa	23	8	2	13	23-35	18
16. Aurul Brad	23	7	3	13	26-40	17
17. Vulturii Lugoj	23	8	1	14	24-46	17
18. Progresul Timișoara	23	5	1	17	20-48	11

ETAPA VIITOARE: Chimica — C.F.R. Timișoara; F.C. Maramureș — Armătura; U.T.A. — C.I.L. Sighet; Met. Cugir — A.S.A.; C.S.M. Reșița — Vulturii; Aurul — F.C. Aris Arad; C.S. Astra Arad — Gloria Reșița; Met. Bocșa — Olimpia; Progresul Timișoara — Unirea Alba I.

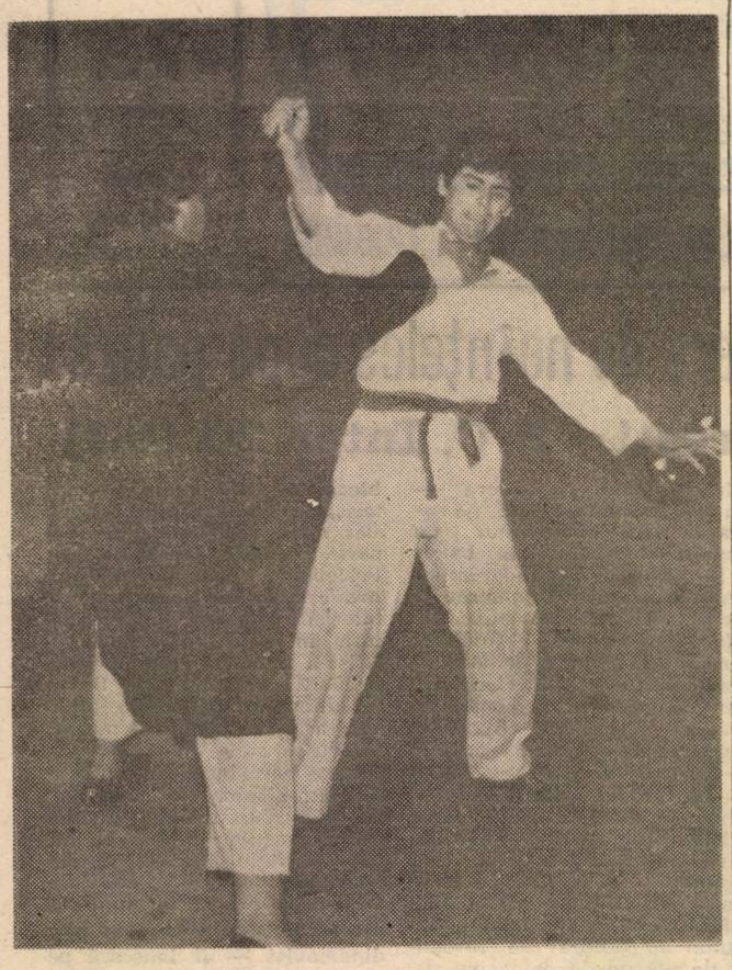

Vineri, 5 aprilie, Casa de Cultură a Sindicatelor din Sibiu a găzduit un „spectacol" în care „maestrul de talie internațională" Ben Stefan a încercat să ne explice abc-ul artelor marțiale. Nu numai că nu a reușit să ne explice o parte din principiile artelor marțiale, dar a făcut o contrapropagandă acestei discipline reușind să păcălească publicul spectator cu trucuri ieftine de iarmaroc.

Foto: Andrei BUTA

HALTERE

A. POPA – campion național de juniori

În perioada 2—6 aprilie, la Brăila s-au desfășurat finalele Campionatelor naționale de haltere rezervate juniorilor mici și mari.

Printre cei peste 150 finaliști prezenți la aceste întreceri s-au numărat și halterofilii de la secțiile sibiene Șoimii — Construcții și Mecanica. Confirmînd evoluția foarte bună pînă la aceste finale, sportivul **Adrian Popa** (Șoimii-Construcții), antrenat de Toma Opreapopa, a reușit să obțină medalia de aur și titlul de campion național de juniori mari la stilul aruncat cu performanța de 157,5 kg și medalia de argint cu un total de 272 kg, performanțe ce reprezintă și noi recorduri județene. Cu această performanță Adrian Popa obține titlul de maestru al sportului, fiind totodată inclus în lotul național de juniori al țării.

Nu putem încheia fără a scoate în relief și faptul că Adrian Popa este cel de al 5-lea maestru al sportului depistat și pregătit de antrenorul Toma Opreapopa. Este vorba de: **Vasile Deac**, campion național în anii 1971—1975, **Mircea Tuli**, recordman și campion național (1976—1977), **Gheorghe Bening**, recordman și campion național (1981—1982), **Vasile David**, multiplu medaliat și vicecampion național de juniori (1987—1989).

Ilie IONESCU

Campionatul județean de fotbal

O etapă favorabilă oaspeților

SERIA I: ● Progresul — Firul Roșu 0—3 (0—1). Partidă aprig disputată la Orlat, poate — pe alocuri — prea dură și aspră, mai ales în primele 45 de minute cînd arbitrul Dan Curteanu, ajutat foarte bine de V. Ciolacu și V. Cigan, a intervenit cu hotărîre și la timp pentru a tempera excesul de zel, nervii și ieșirile nu prea ortodoxe ale unor jucători din teren. Tălmăcenii combinînd mai precis au controlat mai eficient mijlocul terenului, de unde au lansat numeroase atacuri, nefinalizate însă de Vereș, Ciorogaru, Nagy și Fiță, în min. 3, 12, 27 și 30. Oaspeții deschid totuși scorul în min. 31 cînd, la o lovitură de colț, A. Rusu se înalță și expediază cu capul balonul în plasă. În repriza secundă jocul este mai curat și mai echilibrat. Brunchea parează în min. 69 un șut periculos al lui Fiță, iar trei minute mai tîrziu este învins de propriul apărător (A. Ciortea) care deviază un șut al adversarilor în propria poartă. Tot el în min. 77 oprește balonul cu mîna în careul de 16 metri și D. Iancu transformă lovitura de pedeapsă. Peste 6 minute, penalti clar la cealaltă poartă, dar Boișoreanu respinge lovitura de la 11 m, trasă plasat dar prea încet de către Măierean. **● Tractorul — „U" 0—4 (0—4).** Victorie lejeră a liderei care a dominat cu autoritate prima repriză cînd s-a detașat grație golurilor realizate de E. Stîngaciu, D. Băran, Vlad și Oprișiu (din penalti). Dominarea din final a gazdelor nu s-a reflectat, însă, pe tabela de marcaj. **● Cibinul — Unirea 1—2 (0—2).** La Cristian ocnerii mai bine pregătiți au obținut în final o victorie prețioasă, datorită celor două goluri înscrise de Tomuță. Pentru gazde a marcat Leașu. **● Bumbacul — Construcții 2—0 (0—0).** Joc frumos, victorie meritată a cisnădienilor care au punctat prin G. Filip (min. 59) și Manea (min. 75). **● Sticla — C.F.R.-I.U.P.S. 4—1 (2—0).** Au înscris: G. Popescu (min. 13), R. Gavrilă (min. 33 și 81) și N. Hașegan (min. 85) pentru avrigeni, respectiv D. Gelea (min. 57).

SERIA a II-a: ● Vitrometan — Progresul 6—0 (2—0). Victorie confortabilă a sticlarilor mediășeni care irezistibili — în special în repriza secundă — au oferit spectatorilor faze de fotbal autentic terminate cu goluri spectaculoase marcate în poarta tinerei formații din Dumbrăveni. Acestea poartă semnătura jucătorilor: A. Vălean (min. 4), T. Dobai (min. 15), N. Lucian (min. 60 și 90) și C. Savonea (min. 63 și 87). **● Sparta — I.T.A.-Geamuri 0—0.** În ciuda scorului alb, cele două combatante au oferit un spectacol de bună factură tehnică, dominat de gazde, care au ratat mari și numeroase ocazii de a marca. Pe contraatac, oaspeții s-au dovedit extrem de periculoși în cîteva rînduri fiind foarte aproape de deschiderea scorului. La unul din ele jucătorul D. Maier (Sparta) a fost eliminat din joc pentru ținerea cu mîna a unui adversar, scăpat singur spre poartă. **● Textila — Relee 0—0.** Joc pasionant și tensionat pe terenul textiliștilor din Mediaș, unde apărarea acestora în frunte cu portarul Macarie, a rezistat cu dîrzenie unui partener de joc care a inițiat șarje periculoase la buturile adverse, rămase însă fără urmări pe tabela de marcaj. Și la această partidă un jucător de la gazde (M. Biro) a fost eliminat din joc. **● Visa — Record 1—2 (0—2).** La Agîrbiciu, experimentata formație a pielarilor din orașul de pe Tîrnava Mare învinge, nu fără dificultate, o echipă gazdă mult mai pregătită decît în sezonul de toamnă. Au marcat: D. Călin (două goluri, unul din 11 m) pentru oaspeți, respectiv P. Oltean. **● Spicul — Carbomet 0—3 (0—2).** Victorie confortabilă a unsprezecelui din Copșa Mică pentru care au marcat Panaitescu, Cosma și Pușcă.

V. MARA

BASCHET, DIVIZIA A (f)

Gaz metan – una rece, alta caldă

A început turneul play-off și în divizia A de baschet feminin, echipa Gaz metan Mediaș încercînd să evite retrogradarea, a susținut primele două partide cu Mobila Satu Mare. În prima, în deplasare, a fost înfrîntă cu 83—68 (43—29). Pentru mediășence au marcat: Vig 27, M. Radu 14, Nagy 14, Bunget 4, Dinescu 3, Bichiș 3. În a doua întîlnire, la Mediaș, Gaz metan a învins cu 93—78 (59—40) prin punctele realizate de: M. Radu 24, Vig 20, Nagy 18, Lascu 12, Bunget 10, Bichiș 9.

Succese sibiene în finala Campionatului de atletism

În Sala Sporturilor din Bacău s-a desfășurat finala Campionatului național de atletism pentru seniori și tineret. La întreceri au fost prezenți și atleți de la A.S. Armata Sibiu și C.S.Ș. „Șoimii" Sibiu. Elevii pregătiți de Ilie Popa au reușit să se situeze printre performeri. Astfel, Cristinel Cristea a obținut medalia de argint în proba de 3 000 m plat (tineret I), realizînd timpul de 8'24"/93 și tot el a intrat în posesia medaliei de bronz în proba de 1 500 m plat (tineret) cu timpul de 3'57"/83. Aurel Bălăiță, cu timpul de 8'39"/61, s-a situat pe locul 6 în proba de 3 000 m seniori, iar Costică Berbece a ocupat locul 7 în aceeași probă, cu timpul de 8'42"/70 iar în proba de 1 500 m plat s-a situat pe locul 8 (la tineret I) cu timpul de 4'01"/70.

(I. ILIE)

Săptămîna TV

LUNI, 15 APRILIE 1991

14,00 Actualități. 14,10 Horoscopul zilei. 14,20 Canal France International. 15,20 Civilizația montană. 15,50 Copiii noștri — viitori muzicieni. 16,15 Patrimoniu. 16,40 Avanpremieră săptămînală. 17,00 Emisiunea în limba maghiară. 18,30 Repriza a treia. 19,00 Tezaur. 19,35 Desene animate: „Strumfii". 20,00 Actualități. Cronica Parlamentului. 21,00 Teatru Tv.: „Privește înapoi cu mînie" de John Osborne. Prod. a televiziunii engleze. 23,00 Gong! 23,30 Serenada. 23,45 Actualități. 23,55 Recomandări din programul de mîine.

MARȚI, 16 APRILIE 1991

10,00 Actualități. 10,10 Horoscopul zilei. 10,20 Film artistic: „Scrisoare către Peter Pan" (Anglia, 1980). 12,00 Ora de muzică. 13,00 Confluențe. 13,30 Avanpremieră Tv. 13,40 Bijuterii muzicale. 14,00 Actualități. 14,10 Audio-vizual studio. 14,30 Documentar științific. 15,00 Preuniversitaria. 15,30 Teleșcoală. 16,00 Medicina pentru toți. 16,15 Cheia succesului. 16,40 Muzica pentru toți. 17,00 Convietuiri. 17,30 Forum. 18,10 Tele-discul muzicii populare. 18,30 Economia încotro? 19,00 Muzicorama. 19,35 Desene animate: „Strumfii" 20,00 Actualități. Cronica Parlamentului. 21,00 Telecinemateca: „Z" (Coproducție franco-algeriană, 1969). 23,10 Salut, prieteni! 0,10 Actualități.

MIERCURI, 17 APRILIE 1991

10,00 Actualități. 10,10 Horoscopul zilei. 10,20 Video-satelit. 11,55 Ora de muzică. 12,55 Vîrsta a treia. 13,25 Siria (documentar). 13,40 Agenda muzicală. 14,00 Actualități. 14,10 Jazz-magazin. 15,00 Preuniversitaria. 15,30 Teleșcoală. 16,00 Stadion. 16,30 Tragerea Prono-Expres. 16,40 Muzica pentru toți. 17,00 15, 16, 17, 18. 17,40 Lumea ideilor. 18,10 Tineri interpreți de muzică populară. 18,30 Reflector. 19,00 Cultura în lume. 19,35 Desene animate: „Strumfii" 20,00 Actualități. Cronica Parlamentului. 21,00 Culorile Franței (documentar). 21,20 Roman-foileton: „Casa Buddenbrook". Ep. 7. 22,25 Universul cunoașterii. 23,05 Dosarele istoriei. 23,30 Pro Musica. 0,10 Actualități.

JOI, 18 APRILIE 1991

10,00 Actualități. 10,10 Horoscopul zilei. 10,20 Video-satelit. 11,55 Ora de muzică. 12,55 Interferențe. 13,25 Zimbabwe (documentar). 13,40 Recital muzical. 14,00 Actualități. 14,10 Mondo-musica. 14,30 Caleidoscop cetățenesc. 15,00 Preuniversitaria 15,30 Teleșcoală. 16,00 Arte vizuale. 16,40 Muzica pentru toți. 17,00 Vizita domnului Francois Mitterrand, președintele Republicii Franceze, în România. 17,30 Pro Patria. 18,30 Piața și banii dv. 19,00 Știința în lume. 19,35 Desene animate: „Strumfii". 20,00 Actualități. Cronica Parlamentului. 21,00 Film artistic: „Cyrano de Bergerac (Franța 1990). Premieră pe țară. 23,25 Actualități. 23,35 Simpozion. 0,35 Actualități.

VINERI, 19 APRILIE 1991

10,00 Vizita domnului François Mitterrand, președintele Republicii Franceze, în România. 11,00 Video-satelit. 12,00 Ora de muzică. 13,00 Vizita domnului François Mitterrand, președintele Republicii Franceze, în România. 13,45 Varietăți internaționale. 14,00 Actualități. 14,10 Armonii corale. 14,30 Oameni de lîngă noi. 15,00 Preuniversitaria. 15,30 Music-box. 16,00 Documentar artistic 16,30 Tragerea Loto. 16,40 Muzica pentru toți. 17,00 Emisiunea în limba germană. 18,00 Invitatul săptămînii. 18,30 Cîntecul inimii mele. 18,45 Vîrstele peliculei. 19,35 Desene animate: „Strumfii". 20,00 Actualități. 20.40 Viața parlamentară. 21,05 Roman-foileton: „Casa Buddenbrook". Ep. 8. 22,05 Studioul „E". 22,35 Studioul șlagărelor. 22,50 Gaudeamus. 23,35 Actualități. 23,45 Tele-top. 0,15 Jazz-fan. 0,55 Recomandări din programul de mîine.

SÎMBĂTĂ, 20 APRILIE 1991

9,00 Micul dejun Tv. 10,00 Actualități. 10,10 Descoperirea planetei. 10,30 Club „Anda". 11,30 Istoria religiilor. 12,00 Ora de muzică. 13,00 7×7. 13,30 Avanpremiera emisiunilor de la sfîrșit de săptămînă. 13,40 Top '90. Premiile ziarului „Tineretul liber". 14,00 Actualități. 14,10 Tele-club. 17,30 Mapamond. 18,00 Încearcă-ți norocul! 19,00 Melodii îndrăgite. 19,15 Teleenciclopedia. 20,00 Actualități. 20,40 Săptămîna sportivă. 21,00 Film artistic: „Să nu exagerăm!" (Franța, 1971). 22,25 Invitație la „Cerbul carpatin". 23,20 Actualități. 23,30 Film serial: „Jake și Grăsanul". Ep. 12. 0,20 Videodiscotecă.

DUMINICĂ, 21 APRILIE 1991

9,00 Micul dejun Tv. 10,00 Actualități. 10,10 Universalșotron. 11,05 Film artistic în serial pentru copii: „Jack și vrejul de fasole". Ep. 2. 11,30 Lumină din lumină. 12,30 Viața satului. 13,30 Mari ansambluri artistice. 14,00 Actualități. 14,10 Video-magazin. 17,30 Atlas. 18,00 Știință și imaginație. 18,30 Convorbiri de duminică. 19,00 Film serial: „Dallas". Ep. 16. 20,00 Actualități. 20,40 Duminica sportivă. 21,00 Film artistic: „Secția interne" (S.U.A., 1988). 22,30 Maeștrii. 23,30 Show-ul de duminică. 23,50 Actualități. 23,55 Recomandări din programul de mîine.

• MAPAMOND • SPORT • MAPAMOND •

S-a retras Gross

Născut la 17 iunie 1964 în Frankfurt, Michael Gross (2,01 m, 87 kg), unul dintre cei mai mari înotători din toate timpurile, a decis, după C.M. din Australia, să abandoneze activitatea competițională. De-a lungul unei prodigioase cariere care s-a întins pe durata a 10 ani, Michael a participat la două ediții ale Jocurilor Olimpice — cîștigînd trei medalii de aur, două de argint și una de bronz —, la trei ediții ale Campionatelor Mondiale — 5 medalii de aur, 5 de argint, 3 de bronz —, la patru ediții ale Campionatelor Europene — obținînd 13 medalii de aur, 4 de argint și două de bronz. A stabilit 12 recorduri mondiale, 24 recorduri europene, 68 recorduri ale R.F.G., două dintre recordurile continentului fiind încă în picioare (pe 100 și 200 m fluture).

Ce va face în continuare fostul campion? Deocamdată a refuzat oferta de-a pregăti lotul olimpic de natație al Germaniei. Mai atras este de profesiunea de gazetar și reporter TV. În orice caz, de-acum Michael Gross nu mai este decît o amintire și, poate, o fișă, pentru un eventual dicționar al sportivilor celebri...

PARADOXUL ARGENTINIAN

De cele mai multe ori, turneul final al Campionatului Mondial reprezintă o excelentă „piață" pentru fotbaliștii de toate culorile. Visul oricărui jucător este de a evolua bine într-un asemenea turneu pentru că acesta înseamnă oferte din partea marilor cluburi europene și... bani, mulți bani. Așa s-au lansat, la vremea lor, brazilienii, așa au răzbit în față francezii, așa au ajuns bogați germanii - și, de ce să nu recunoaștem, așa s-au lansat, pe dolari, Hagi, Popescu, Lupescu, Mateuț, Balint, Sabău și toți ceilalți „tricolori".

Ei, bine, nu același lucru se poate spune despre fotbaliștii argentinieni care, în Italia, anul trecut au jucat finala cu echipa R.F.G.-ului. Paradoxal, medaliații cu argint, în loc să devină milionari, au mers din eșec în eșec după acest turneu care ar fi trebuit să le deschidă porțile „vistieriilor" Europei. Să încercăm o scurtă trecere în revistă, la mai puțin de un an de la acest „troc" mondial fotbalistic.

Nery Pumpido, portarul reprezentativei Argentinei, este rezervă la Betis Sevilla și așteaptă terminarea sezonului pentru a se întoarce în țara sa de baștină. Înlocuitorul său, după accidentare, Sergio Goycoechea — care a apărat formidabil — n-a reușit să se impună în Europa, jucînd în continuare la Racing Club Buenos Aires. Oscar Ruggeri, titular la Real Madrid înainte de turneul final, a fost dat afară și înlocuit cu iugoslavul Spasic, întorcîndu-se acasă unde joacă la Velez Sarsfield. Nestor Lorenzo, legitimat la Bari, cu care a și promovat în prima ligă italiană anul trecut, a fost cedat unei echipe din liga a II-a engleză după Mondiale. José Serrizuela care a jucat înainte de C.M. al River Plate a încercat un transfer la clubul francez Nice, dar n-a reușit să convingă și acum joacă în Mexic, la Veracruz. Jorge Burruchaga — vedeta atacului argentinian — după ce a vrut să se mute în Italia sau Spania, a acceptat să mai rămînă un an în Franța, la Nantes, unde în prezent este... titular în echipa rezervelor care evoluează în divizia a III-a...

Încurcate mai sînt căile fotbalului.

A mai căzut o stea

Kenneth Mathieson Dalglish a împlinit la 4 martie a.c. 40 de ani. Scoțian născut la Glasgow, s-a lansat și s-a afirmat ca un atacant de clasă la Celtic, echipă cu care a cîștigat — în șapte ani — șapte titluri de campion și de cinci ori Cupa Scoției. În 1977 s-a transferat la F.C. Liverpool, luîndu-i locul lui Kevin Keegan, și cucerind Cupa Campionilor Europeni în 1978, 1981 și 1984. În perioada 1971—1985 a evoluat de 100 de ori în reprezentativa scoțiană. Din 1985 a fost antrenorul lui F.C. Liverpool cu care a trăit momente de reală satisfacție, dar și tragediile de la Heysel și de la Hillsborough. Și, dintr-o dată, fără ca cineva să bănuiască, în plină desfășurare a campionatului englez, Kenny a anunțat că s-a săturat de fotbal, că nu mai vrea s-audă de el și de Liverpool și că se retrage. Ceea ce a și făcut, lăsîndu-i pe toți cu gura căscată. Și, firește, au început supozițiile. Unii susțin că pe Dalglish nu-l mai mulțumeau rezultatele pe care le avea, alții zic că n-a suportat criticile apărute în presă la adresa lui, alții susțin că era nemulțumit de noile dispoziții ale U.E.F.A. prin care, pentru a participa la o cupă europeană o echipă n-avea voie să folosească mai mult de patru jucători străini, or F.C. Liverpool are șase (Rush — galez, Nichol și Gillespie — scoțieni, Whelan, Houghton și Staunton — irlandezi), în fine, alții spun că ar fi primit propuneri „bănoase" din S.U.A.

Dar adevărul-adevărat nu-l știe decît el, Dalglish. Deocamdată „King" Kenny s-a retras în vila lui, situată în cel mai elegant cartier din Liverpool, refuzînd orice dialog cu presa. „Am dedicat fotbalului de cel mai înalt nivel 20 de ani din viața mea. Am obosit. Îmi ajunge. Mă aflu la capătul puterilor" — a declarat el. Dar nimeni nu-l crede.

A mai căzut o stea de pe cerul fotbalului...

Caleidoscop

• Cu 11 piloți înscriși în Campionatul automobilistic de formula 1, ediția 1991, Italia este de departe țara cu cei mai mulți reprezentanți. Aceștia sînt: Patrese, Modena, Alboreto, Caffi, Capelli, Tarquini, Pirro, Martini, Morbidelli, De Cesaris și Larini. De mare valoare mi se par a fi doar Patrese (deși cam uzat), Alboreto și De Cesaris. Să-i vedem la... lucru! • Atletul Sebastian Coe a abandonat activitatea sportivă fiind, în prezent, o personalitate marcantă a partidului conservator englez. La noi actorii, la ei sportivii... • Antrenorul belgian al echipei franceze de fotbal Olympique Marseille, Raymond Goethals, a împlinit 70 de ani și nici prin gînd nu-i trece să iese la pensie. • La Lucerna (Elveția) a încetat din viață, în vîrstă de 72 ani, suedezul Jozef Stalder, medaliat cu aur la gimnastică la J.O. din 1948 și 1952 și campion mondial în 1950. Să-i fie țărîna ușoară! • În vreme ce atletul marocan Khalid Skah și fotbalistul camerunez Roger Milla au fost desemnați de ziariști drept cei mai buni sportivi ai Africii pe anul 1990, alergătorul marocan Said Aouita a fost desemnat cel mai bun sportiv african al deceniului. • Tenismenul ceh Miroslav Mecir va trebui să mai stea departe de marile turnee încă vreo 3—4 luni, în urma operației la spate suferită vara trecută. Stă, dar nu degeaba: în februarie a.c. a sărbătorit nașterea celui de-al doilea copil, o fetiță botezată Lucia. • Juan Carlos Castillo, un ciclist columbian, a fost arestat și riscă o pedeapsă de 20 ani închisoare. Pe aeroportul din Bogota, cînd se pregătea să plece la un concurs organizat în Spania, vameșii i-au găsit în bagaje 5 kg de cocaină. Omul zice că-i nevinovat, dar mai trebuie și să dovedească. • Într-un clasament (neoficial) alcătuit pe baza numărului de turnee cîștigate de-a lungul carierei, pe locul I se află Connors cu 109 victorii, urmat de Lendl — 90 și John Mc Enroe — 77. Becker cu 30 și Edberg cu 28 de victorii de turneu se află departe, dar ei au de partea lor tinerețea... • Firma „Time" a lansat niște căști pentru cicliști, avînd un receptor la urechea stîngă, prin care concurentul poate primi indicații de la antrenorul aflat în mașina situată undeva în mijlocul caravanei. Pe cînd asemenea căști și pentru fotbaliști? • Pentru că în cadrul cursei de ambarcațiuni cu pînze desfășurată în Australia a fost nevoit să abandoneze, japonezul Yakoh Tada s-a dus la hotel și s-a sinucis, lăsînd o scrisoare în care spune că n-a putut să suporte ideea că și-a dezamăgit sponsorii. În vîrstă de 61 ani, Tada era șofer de taxi la Tokio... Onoarea de samurai. • De curînd a ieșit din pușcărie fostul campion al Europei în proba de 400 m, scoțianul David Jenkins. Prins că vindea steroizi anabolizanți atleților americani, Jenkins a scăpat destul de ieftin cu 5 ani de închisoare și o amendă de 75 000 dolari. „Am fost un criminal — recunoaște Jenkins — dar nu sînt convins că problema dopajului va fi vreodată rezolvată".

Răsplata răbdării și a muncii

La 26 de ani, francezul Guy Forget a ajuns între cei mai buni zece tenismeni ai lumii. De ce atît de tîrziu? Pentru că i-a avut mereu în cale pe ceilalți doi buni tenismeni ai țării sale: Yanick Noah și Henri Laconte. Din 1982, de cînd a început să participe la turnee, Forget a muncit cu rîvnă și răbdare la antrenamente, sperînd că într-o zi va reuși să-i înfrîngă pe eternii săi rivali. Și, iată, în acest an a reușit să se impună, în vreme ce Laconte „plutește" dincolo de locul 30, iar Noah se află undeva pe locul 142...

Dar să urmărim drumul parcurs de Forget pînă în prezent: în 1982, la 17 ani și jumătate, produce marea surpriză a Turneului de la Roland-Garros, reușind să-l elimine pe Ilie Năstase și tot în acel an devine campion mondial de juniori; în 1983, antrenat de Bob Brett, se clasează abia pe locul 188; în 1984 își schimbă antrenorul — intrînd pe mîna lui Georges Denieu — dar, în Open-ul Australiei este eliminat în „optimi" de un „copil" de care n-auzise nimeni: Boris Becker...; în 1985 are cîteva rezultate bune, dar datorită unor accidentări, nu reușește să urce mai sus de locul 61; 1986 este un an bun: cîștigă primul său turneu la Toulouse, ajunge pe locul 25 la simplu și pe primul loc la dublu, dar se ceartă și se desparte de antrenorul său Denieu; în 1987, din nou, o scădere datorită unei tendinite, totuși joacă în „optimi" la Wimbledon și joacă finala de dublu (cu Noah) la Roland-Garros, termină anul pe locul 54; 1988 și 1989 nu-i aduc nimic nou pe planul rezultatelor, în schimb se căsătorește cu Isabelle și au un băiat, Mathieu; în 1990, învingător la Bordeaux, finalist la Nisa, ajunge nr. 1 în Franța, iar în acest an a ajuns în elita tenisului mondial, alături de Edberg, Becker, Lendl, Agassi, Sampras, Gomez, Gilbert. Între rezultatele acestui an: victorie la Sydney, ajunge în „sferturi" în Open-ul Australiei, cîștigă turneul de la Bruxelles, învingîndu-l pe Edberg...

Să-l urmărim în continuare pe acest francez cu răbdare... chinezească.

Henri Laconte — sobru și rezervat, atît pe teren, cît și în viața de toate zilele

Fotbal, divizia B

Şoimii I.P.A.—Mecanică fină Bucureşti 2-0 (0-0)

Echipa antrenorului Paul Popescu, pe vremuri un apreciat fotbalist la una din grupările sibiene, a opus o dîrză, dar corectă rezistenţă, creînd mai ales în prima parte, acţiuni tăioase rămase din fericire pentru noi fără rezultat. Şi sibienii au pus destule probleme defensivei adverse, aşa încît primele 45 de minute puteau să aducă avantaj oricărei formaţii. Să ne amintim de şutul trăznet în bară al lui Caşoltan (min. 7) din afara careului de 16 metri, deşi incomodat de paznicii săi permanenţi, apoi acţiunea lui Mărginean din min. 12, care trimite cu efect o pasă spre Coldea ce se putea solda cu gol. În replică, Beldie (min. 13) îl „întinde" pe Szebin cu un şut sănătos la colţul stîng al porţii, ca în min. 19 Manea să iroseaască o mare şansă. A fost evident că mijlocul terenului, zona unde se hotărăşte totul, nu ne aparţine. Singur, Ciobanu nu putea ordona eforturile coechipierilor din celelalte compartimente.

La reluare apar în formaţie, cu bune rezultate I. Gheorghe, mai apoi în min. 60 şi Giugiumică, doi fotbalişti clarvăzători, şi care au imprimat jocului o altă turnură. Dantelăriile lor au descumpănit vizibil defensiva bucureşteană astfel că, deşi tîrziu, victoria a revenit totuşi, celor mai buni. În min. 58 asistăm din nou la o bară a aceluiaşi Caşoltan la centrarea bună a lui Armenean. În sfîrşit, după 84 de minute, Coldea deschide scorul la o fază în care şi-a adus contribuţia şi Ştef (mai noul căpitan de echipă). După cîteva minute I. Gheorghe, jubilează în stil „maradonian", la golul doi născut mai ales din centrarea perfectă a acestui inimos, curajos şi dotat Caşoltan.

Antrenorii Marin Radu şi Gh. Albotă au folosit următoarea formaţie: Szebin — Turc, Floare, Lungu, Armenean — Ştefan (min. 60, Giugiumică), Ciobanu, Ştef, Mărginean (min. 45, I. Gheorghe) — Coldea, Caşoltan.

I. PLEŞCA

P.S. În graba transmisiei telefonice de la stadionul din Tg. Jiu şi datorită nervozităţii gazdelor pentru punctul pierdut şi care i-a adus la —3 la „adevăr", am comprimat la maximum transmisia, strecurîndu-se şi unele inexactităţi. Îmi permit acum să fac rectificările necesare: — Arbitrajul tîrgumureşanului Ioan Tărcan la centru şi a secunzilor — ireproşabil, curajos, la sfîrşitul partidei avînd parte de un tratament „a la Tg. Jiu" pentru că şi-a permis să nu fluiere sfîrşitul jocului după tabela stadionului, înţepenită în dreptul minutului 85, ci după ceasul său electronic. — Oaspeţii au avut cel puţin două ocazii rarisime de a marca, irosite însă de Coldea şi apoi de Caşoltan, înlocuit pentru a nu vedea „roşu" în faţa ochilor.

I. P.

F.C.M. Caracal—Gaz metan 2-0

În faţa unui număr restrîns de spectatori, gaziştii au cedat în disputa cu o echipă mai slab cotată dar avidă de puncte. Scorul se deschide în min. 14, cînd o pasă în adîncime îl găseşte pe **Petrişor**, care punctează. Un gol identic cu cel din meciul cu C.F. Drobeta, avînd la bază şi neatenţia arbitrului L. Gyure din Satu Mare care nu a sesizat ofsaidul atacantului gazdă. Al doilea gol vine în min. 74, cînd Roşca a fost surprins de un şut de la 20 metri al lui **Gh. Alexandru**. Am relatat despre cele două goluri pentru că echipa gazdă n-a mai avut nici o ocazie de gol, jocul fiind dominat de gaziştii care au aliniat o echipă mult schimbată (au lipsit Ologu, Popescu, Bungărdean şi Pustai) şi care a ratat multe ocazii. De pildă, în min. 25, Lovasz la centrarea lui Ţiglariu; min. 34, „cap" Bancheş pe lîngă, din apropiere; min. 43, mingea e respinsă de pe linia porţii la „capul" lui Bancheş; min. 83, D. Popa — şut razant cu bara; min. 85, şut D. Popa de la 6 metri şi portarul Crăciunescu apără. În min. 55 gaziştii beneficiază de un penalti, la un fault asupra lui Lovasz, dar Biro ratează şi în loc de 1—1 gaziştii pierd cu 2—0. Există speranţa că după un egal şi două înfrîngeri, echipa antrenorilor Staudt şi Olteanu a depăşit „pasa neagră".

Gazul metan: Roşca — Solomon, Biro, Someşan, D. Popa — Bancheş (min. 80, Cenan), Savu, Miuţă, Mike — Lovasz, Ţiglariu (min. 75, Bîrză).

I. MEDIEŞEANU

Anca Udvescu — confirmă

(urmare din pag. I)

430,00; **junioare B:** 1. Anca Udvescu (C.S.M. Sibiu) — 379,50; **junioare A:** Ionica Tudor, TRAMBULINA 3 m: **juniori B:** 1. Radu Udvescu — 433,05; **juniori A:** 1. Csaba Tarşi (S.C. Crişul Oradea) — 499,60; **junioare B:** 1. Anca Udvescu — 427,75; **junioare A:** 1. Ionica Tudor — 460,25; PLATFORMĂ — **juniori B:** 1. Gabriel Cherecheş — 480,00; **juniori A:** 1. Valeriu Dumitru (C.S.Ş. Triumf) — 421,40; **junioare B:** 1. Mihaela Gurlui (S.C. Bacău) — 347,80; **junioare A:** 1. Clara Ciocan (S.C. Bacău) — 355,25. Clasament general (cumulat juniori mici şi mari, f+b): 1. S.C. Bacău — 992; 2. C.S.Ş. Triumf Bucureşti — 979; 3. C.S.Ş. Sibiu — 321; 4. S.C. Crişul Oradea — 288; 5. C.S.M. Sibiu — 245; 6. Lic. 37 Bucureşti — 237; 7. Progresul Bucureşti — 173.

Despre acest concurs am solicitat opinia antrenorului federal, prof. Ion Ilies, care ne-a declarat: „Competiţia a evidenţiat stadiul de pregătire şi chiar dacă a fost o competiţie pe echipe, ea a scos în relief individualităţile la această grupă de vîrstă (juniori B — născuţi în 1976—1977 şi juniori A — născuţi în 1973—1975), din rîndul cărora s-au evidenţiat: Anca Udvescu, Gabriel Cherecheş, Clara Ciocan, Anca Mihalache, Radu Udvescu, Oana Dinu şi Dragoş Vasilescu, la juniori B, Csaba Tarşi, Csaba Varabetz şi Ionica Tudor, la juniori A, deci componenţii ce ne vor reprezenta ţara în „Cupa Carpaţi". Condiţiile tehnice oferite de bazin au fost foarte bune. Ar fi de dorit ca şi instalaţiile pentru sărituri să fie în aceiaşi atenţie a administraţiei bazinului. Aş dori, în încheiere, ca pe baza experienţei şi tradiţiei anterioare organizarea şi desfăşurarea Concursului Internaţional din 19—21 aprilie să se bucure de atenţia şi sprijinul factorilor locali de decizie".

Sărituri în apă

După cum am mai anunţat, în perioada 19—21 aprilie a.c. la bazinul Olimpia din Sibiu se vor desfăşura Campionatele Internaţionale ale României la sărituri în apă, pentru juniori. Iată programul acestora: **19 aprilie, ora 9,30** — trambulină 1 m, fete B şi platformă, băieţi B; **ora 15,45** — festivitatea de deschidere; **ora 16** — trambulină 3 m, fete A şi platformă, băieţi A; **20 aprilie, ora 9,30** — trambulină 1 m, băieţi A şi platformă, fete A; **ora 16** — trambulină 1 m, fete A şi trambulină 3 m, băieţi B; **21 aprilie, ora 9,30** — trambulină 3 m, băieţi A şi platformă, fete A; **ora 16** — trambulină 1 m, băieţi B şi trambulină 3 m, fete B.

Vor participa săritori şi săritoare din Bulgaria, Ungaria, U.R.S.S., Polonia, Cehoslovacia şi, bineînţeles, România.

Handbal, divizia B (f)

(Urmare din pag. I)

două jucătoare ,astfel că, rămase în 5, handbalistele noastre au luptat exemplar terminînd victorioase. Au înscris: Oană 9, Apostol 6, Mohanu 5, Muşat 3 şi Popescu 1.

În partida desfăşurată duminică, 14.IV, în sala Armatei din Sibiu, handbalistele noastre au avut în faţă o echipă de valoare modestă, Electromureş Tg. Mureş, deci s-a jucat lejer, cu acţiuni de mare spectacol handbalistic, meciul încheindu-se cu scorul de 37—17 (17—7) ce nu mai necesită alte comentarii. Au jucat: Corina Ţincu, Gabriela Irimie — Ana Mohanu (4), Paula Oană (11), Mihaela Apostol (5), Daniela Buta (8), Elena Popescu (1), Lacrima Naghi (3), Aurelia Muşat (4), Cristina Rotar, Carmen Belu (1). A condus corect cuplul Gh. Crîsnic şi B. Argint, din Petroşani.

PRONOSPORT

Rezultatele concursului din 14 aprilie 1991

1. Bari — Fiorentina	0—0	x
2. Bologna — Parma (p)	1—1	x
3. Bologna — Parma (f)	1—3	2
4. Cagliari — Lecce	2—0	1
5. Genoa — Lazio	3—1	1
6. Inter — Cesena	2—0	1
8. Iuventus — Torino (p)	0—1	2
9. Iuventus — Torino (f)	1—2	2
9. Napoli — Atalanta	2—0	1
10. Pisa — Milan (p)	0—0	x
11. Pisa — Milan (f)	0—1	2
12. Roma — Sampdoria (p)	0—0	x
13. Roma — Sampdoria (f)	0—1	2

Dinamo — F. C. Inter 2-1 (0-1)

(Urmare din pag. I)

dreptul să spere în „toamna sa europeană"...

La pauză, Stănescu (a jucat cu o febră de 39 grade) a rămas la cabină. A intrat Cioroianu pe post de libero, Cotora trecînd fundaş drept. A dispărut, odată cu această mutare fortuită, cel mai bun săritor al defensivei interiste... Şi Dinamo a venit masiv în atac pe fondul căderii inexplicabile a echipei lui Hizo şi Ţurlea. În min. 49, la centrarea lui Orac, Blid a parat cu un reflex uimitor „capul" lui Scînteie de la 6 metri, dar în faza următoare, **portarul interist va ieşi tîrziu la centrarea lui Marcu şi Damaschin tot cu capul, va egala.** Oaspeţii sînt K.O., gazdele renasc, nimic nu mai poate opri tăvălugul dinamovist care asediază literalmente careul sibian. În min. 55, Blid salvează incredibil la „capul" lui T. Cristea; în min. 57, din clară poziţie de ofsaid (nesemnalizată de tuşierul gălăţean I. Silviu), Damaschin centrează şi Scînteie ratează tot incredibil; în min. 58, Fulga şutează razant cu vinclul porţii sibiene şi, după contraatacul iniţiat de D. Munteanu (min. 61) şi zădărnicit de indecizia lui C. Zamfir, bucureştenii înscriu — pe merit — golul ce avea să fie şi al victoriei: **Cheregi execută o lovitură de colţ, T. Cristea se înalţă splendid dintr-un buchet de jucători şi înscrie nestingherit, cu pămîntul, taxînd şi lipsa de reacţie a lui Blid care putea să boxeze balonul (min. 63).** Furtuna dinamovistă se stinge brusc, la fel cum începuse în min. 46, sibienii echilibrează acum jocul, dar se mulţumesc cu şuturi de la distanţă, cam imprecise, nici Dinamo nu pare a avea resurse pentru un scor mai sever, Salomir împarte cîteva cartonaşe, spectacolul e tern, vecin cu plictisul şi bucureştenii, deşi învingători, mi se par utopici că se mai gîndesc în acest sezon la... titlu! Dar asta-i treaba lor. Eu, unul, tare aş vrea să ştiu ce a determinat, după pauză, căderea echipei sibiene? Cartonaşe galbene: Cioroianu şi Mihali, respectiv T. Cristea.

Dinamo: Cîmpeanu — Savu (min. 46, Fulga), B. Bucur, T. Cristea, Nicolae — **Miriuţă, Cheregi, Marcu,** Orac (min. 62, Vaişcovici) — Scînteie, **Damaschin.**

F.C. Inter: Blid — Laurenţiu, **Cotora,** Mihali, Stănescu (min. 46, Cioroianu) — Jurcă, **Bănuţă,** Mărgărit (min. 52, Zotincă), **D. Munteanu** — C. Zamfir, Burchel.

PE SCURT... PE SCURT...

■ **FOTBAL, DIVIZIA C: Textila 91 Cisnădie — Mureşul Topliţa 1—1 (1—0).** Joc tensionat, cu numeroase iregularităţi, condus cu multe greşeli de arbitrul V. Creţu (Buc.). Scorul a fost deschis în min. 25, cînd Stoica a executat impecabil o lovitură liberă din afara careului advers. A egalat Cioloca (min. 57). În min. 40, Corfaru a fost faultat clar în careu, însă arbitrul n-a acordat penalty. Antrenorul Petre Purima — care a preluat conducerea tehnică — a folosit următoarea echipă: Flichiş — Popovici, Iancu, Stoica (min. 46, Voinea), Drîndea, Aftenie, Terteci, Ionuş, Munteanu, Corfaru, Olaru **(I. Andrei).** ■ **C.S.U. Mecanica Sibiu — A.S. Paroşeni 1—1.** ■ La tineret speranţe: **F.C. Inter Sibiu — Gloria Bistriţa 2—0 (0—0).** Echipa lui Jan Gavrilă a cîştigat prin golurile realizate de Cătălin Popa şi Cîşmăroiu ■ În divizia de juniori: **Gaz metan Mediaş — Ind. sîrmei C. Turzii 4—1 (4—1).** Miercuri echipa lui Mihai Tulinschi a cîştigat prin golurile înscrise de Ocneriu (2), Yoo şi Beck. Simbătă, într-o altă etapă, medieşenii au dispus, tot pe teren propriu cu 5—3 (2—2) de Unirea A. Iulia. Pentru învingători au marcat: Beck, Jiga, Ocneriu (din 11 metri), Gaşpar şi Şeica. ■ Tot la juniori: **Jiul Petroşani — Şoimii I.P.A. 0—3 (0—1).** Formaţia pregătită de Viorel Rîşniţă a învins, din nou, în deplasare, golurile fiind înscrise de Filote, M. Marius şi Ciortea. Simbătă, jucînd acasă, Şoimii I.P.A. a întîlnit formaţia C.S.Ş. Drobeta Tr. Severin de care a dispus cu 5—0 (3—0) prin golurile marcate de Bratu (2), Filote, Maşca şi Iancu. ■ Au început şi campionatele rezervate juniorilor II, III şi cadeţi la fotbal. Echipele asociaţiei sportive Gaz metan — pregătite de Dulău, Kusch şi, respectiv, Moraru — au jucat în compania formaţiilor similare ale asociaţiei C.S.U. Mecanica Sibiu pe care le-au învins cu 6—1, 6—0 şi, respectiv, 3—0. ■ **POPICE, div. A. Sănătatea C.F.R. Sibiu — Chimica Tîrnăveni (masc.) 4 775—4 950.** De la sibieni cel mai bun rezultat l-a obţinut Liviu Mailat 843 p.d. ■ **Constructorul Gherla — Gaz metan Mediaş (fem.) 2 379—2 278.** Joc slab al gazistelor care au avut rezultate mediocre. Cele mai bune: Marilena Cîmpean 396 p.d., Rodica Csiki 396 p.d., Dana Răţoiu 395 p.d. ■ **HANDBAL, divizia A, masculin. Carpaţi Mîrşa — Universitatea Craiova 26—25.** S-a spart... gheaţa?! Elevii antrenorilor Serafim Drăgan şi Victor Cornea au repurtat o frumoasă victorie în faţa puternicei echipe craiovene, într-o partidă viu disputată, de un ridicat nivel tehnic şi spectacular. ■ **RUGBY.** În „Cupa României", la Oradea, C.S.M. Sibiu a pierdut cu 29—7. Rezultatul contează mai puţin avînd în vedere lipsa de seriozitate cu care este tratată competiţia. Păcat de banii cheltuiţi cu deplasarea echipelor. ■ În campionatul naţional de juniori, echipa C.S.Ş. Şoimii Sibiu, pregătită de Mircea Beianu, a dispus cu 13—6 (7—0) de C.S.Ş. Suceava, lidera grupei. S-au remarcat: Radu Fugigi, Adrian Banciu, Florin Oprişor, Florin Gherghel.

O imagine care pledează pentru mişcarea în aer liber

BIBLIOTECA „ASTRA"
SIBIU

Eveniment fotbalistic la Sibiu: FINALA „CUPEI BALCANICE"!

Tribuna Sporturilor

Anul II, nr. 59, 22—28 aprilie 1991, 4 pagini, Prețul: 3 lei

SUPLIMENT SĂPTĂMÎNAL DE INFORMARE SPORTIVĂ AL COTIDIANULUI INDEPENDENT TRIBUNA

Interiștii la... un gol de o mare performanță!

... Numărătoarea inversă a început. Pînă la cel de-al doilea meci al finalei „Cupei Balcanice", programat **marți, 23 aprilie 1991, ora 17, pe stadionul „Municipal" din Sibiu** au mai rămas puține ore. La sediul clubului telefoanele zbirnîie de zor. Se muncește zi-lumină. Normal, pentru că organizarea unei partide internaționale presupune rezolvarea contracronometru a o mie și una de probleme. Sînt așteptați cei trei arbitri din Bulgaria. Este așteptat un membru marcant al Comitetului Director Balcanic care va aduce trofeul pus în joc. Luni după-amiază și-a anunțat sosirea și lotul fotbaliștilor iugoslavi. Se fac eforturi deosebite ca totul să fie perfect din punct de vedere organizatoric. Normal,zicem din nou, Sibiul nefiind fitecine...

OPTIMISM LUCID ÎN TABĂRA GAZDĂ

După meciul cu Dinamo, antrenorii V. Hizo și Gh. Turlea le-au acordat elevilor lor un repaus de trei zile. N-au beneficiat de el Blid și Gică Mihali, convocați de Halagian la lotul B, cu care au și dat o fugă pînă în Brazilia, și nici Dorin Zotincă, acesta deplasîndu-se cu „olimpicii" în Spania. Zotincă s-a alăturat vineri, 19 aprilie, colegilor săi, iar Blid și Mihali erau așteptați să intre în cantonament sîmbătă, 20 aprilie.

Am aflat că Zotincă a jucat 33 de minute la Badajos, în Spania, înlocuindu-l pe Hanganu, în schimb în partida din Brazilia, dintre cei doi interiști, Halagian nu l-a utilizat decît pe Mihali, care a jucat foarte bine, portarul Blid cedînd locul de titular dinamovistului Stelea. Curioase mai sînt uneori opțiunile antrenorilor de la loturile reprezentative! Sibianul Blid a fost cel mai bun pe postul său în turul campionatului și, cu două excepții, la Constanța și la București (cu Dinamo) unde a mai și greșit, a avut evoluții apreciate și în acest sezon, dar poarta lotului B o apără Stelea, rezerva lui Cîmpeanu la echipa din Șoseaua Ștefan cel Mare...

Discuția avută sîmbătă, 20 aprilie, cu antrenorul Hizo, imediat după terminarea unui nou antrenament, m-a remontat pur și simplu. ● **Batem pe Buducnost, Viorele?** ● Ce întrebare-i asta? Cum să nu batem? Doar n-o să ne înecăm ca țiganul la mal... Acum cunoaștem cît de cît jocul iugoslavilor. Sînt ei mari ca bradul, dar fotbalul mai înseamnă și altceva. Dincolo de avantajul terenului propriu, avem — zic eu — și o netă superioritate tehnică ● **Cum veți juca?** ● Ofensiv, în orice caz, de vreme ce ne trebuie o victorie și în nici un caz nu vom abuza de centrări înalte care s-ar opri invariabil în vîrful... brazilor! N-o spun ca să persiflez pe cineva, dar sînt sigur că talia echipei din Titograd îi va impresiona pe cei din tribune. Ai aflat, în ultima etapă, Buducnost a pierdut greu, cu 1—2, meciul susținut în deplasare contra lui Proleter, echipă clasată pe locul trei, după Steaua Roșie și Partizan, în puternicul campionat iugoslav. Va trebui să fim vigilenți la toate contraatacurile oaspeților. ● **Sînt ceva probleme de sănătate în echipa noastră?** ● Nici una. Băieții sînt gata de luptă! Le-am și spus-o: dacă ne-am pregătit bine (și eu susțin că așa este) și dacă avem valoare, trebuie să încheiem acest tur de forță — cu 3 meciuri în 9 zile — cu trei victorii. Deci, contra lui Buducnost, apoi în 28 aprilie la Timișoara și din nou la Sibiu, în 1 mai, contra Farului în „Cupa României". ● **Mulțumesc, Viorele. M-am „vindecat" de... emoții după discuția cu tine!**

CINE ESTE BUDUCNOST TITOGRAD?

Echipa din Titograd are 15 prezențe consecutive în prima ligă iugoslavă. Cel mai bun loc (5) l-a ocupat în ediția 1978-1979. S-a calificat acum

(continuare în pag. a II-a)

Mircea BIȚU

Clasament divizia A

1.	Universitatea Craiova	24	15	4	5	52-17	34	(+10)
2	Steaua București	24	12	8	4	47-20	32	(+ 8)
3.	Dinamo București	24	12	7	5	37-21	31	(+ 7)
4.	„Poli" Timișoara	24	12	4	8	37-31	28	(+ 4)
5.	F.C. Argeș	24	10	6	8	34-26	26	(0)
6.	F.C. Farul	24	9	8	7	29-24	26	(+ 2)
7.	Petrolul Ploiești	24	11	4	9	36-36	26	(+ 2)
8	Corvinul Hunedoara	24	12	2	10	29-37	26	(0)
9.	**F.C. INTER SIBIU**	**23**	**12**	**1**	**10**	**34-28**	**25**	**(+ 1)**
10.	Rapid București	24	10	5	9	34-28	25	(+ 1)
11.	Gloria Bistrița	24	9	5	10	28-28	23	(+ 1)
12.	F.C. Brașov	24	9	5	10	32-33	23	(+ 1)
13.	Sportul Studențesc	24	7	9	8	32-36	23	(— 1)
14.	Progresul Brăila	24	8	5	11	21-35	21	(— 3)
15.	F.C. Bacău	23	7	5	11	21-26	19	(— 5)
16.	Jiul Petroșani	24	7	3	14	28-48	17	(— 7)
17.	F.C. Bihor	24	3	7	14	21-50	13	(—11)
18.	„U" Cluj	24	3	6	15	19-47	12	(—10)

Pe ultima coloană — „clasamentul adevărului".

Minutul 91

O etapă a gazdelor, care au obținut 15 din cele 16 puncte puse în joc, cu goluri destul de multe: 27, o singură lovitură de pedeapsă acordată și cu... răgete ale comentatorilor radio care, astfel, încearcă să estompeze apatia în care se desfășoară acest campionat.

● **Sp. Studențesc — Rapid 4—1 (3—0).** Echipa federației a cîștigat fără emoții, la o diferență care nu reflectă valoarea reală a celor două formații. Au înscris: Răduță (min. 4 și 43), Lucaci (min 27), D. Dumitrescu (min. 74), respectiv Țîră (min. 65). ● **Steaua — F.C. Farul 4—1 (1—1).** Rezultat firesc. Autorii golurilor: Ilie Stan (min 29 și 57), Panduru (min. 80), Vlădoiu (min. 85), respectiv Bîrboră (min. 41). ● **F.C. Argeș — „Poli" Timișoara 2—0 (1—0).** Tînărul Stancu le-a asigurat victoria și.. primele piteștenilor (min. 26 și 78). ● **Progresul Brăila — Gloria Bistrița 1—0 (1—0).** A marcat Luca (min. 35), bistrițenii contestînd îndelung golul acordat de arbitrul A. Gheorghe (P. Neamț). Cîte meciuri n-au cîștigat și ei cu japca! ● **Corvinul — Dinamo 2—1 (1—0).** Înfrîngerile dinamoviștilor nu mai surprind pe nimeni. Au înscris: Hanganu (min. 20 și 65), respectiv Damaschin (min. 88). ● **Univ. Craiova — „U" Cluj 4—0 (1—0).** Oltenii sînt singurii care... n-au tată, n-au mamă și-ar merita să cîștige campionatul Autorii golurilor: Badea (min. 15, din penalty și 63), Săndoi (min. 56), Zamfir (min. 77). ● **F.C. Bihor — F.C. Brașov 1—1 (1—0).** La Oradea ia puncte oricine are „argumente". A deschis scorul Iepure (min. 2), Gerstenmajer egalînd (min. 69). ● **Petrolul — Jiul 3—2** (2—1). Ploieștenii au cîștigat mai ușor decît o arată scorul, în fața unei echipe care, se pare, s-a obișnuit cu ideea retrogradării. Au marcat: Ursea (min. 16), Lazăr (min. 28), Greaca (min. 69), respectiv Răducu (min. 36) și Militaru (min. 90).

Fotbal, div. B Gaz metan—Minerul Motru 2-0 (0-0)

Deși nu i-au utilizat pe Țiglariu, Biro (ambii accidentați) și Savu (cumul de cartonașe galbene), gaziștii au avut în ansamblu o evoluție apreciată, singurul lor regret fiind legat de scorul „subțire" cu care au întrecut modesta formație din Motru, aceasta nereușind în cele 90 de minute decît un șut (și acela de la 40 metri) pe poartă și o singură lovitură de colț! În schimb, elevii antrenorilor Staudt și Olteanu au ratat cît în două partide, cum s-a întîmplat: în min. 7, cînd fundașul Alecu a scos de pe linia porții balonul șutat de Popescu, același atacant medieșean ratînd, singur cu portarul, în min. 9; Pustai driblează trei adversari (min. 20) dar șutează alături; în min. 33 Cenan urcă pe flancul drept, centrează pentru Lovasz, „cap" al acestuia și Sachelarie salvează în extremis etc.

Vor pleca, ne întrebam la pauză, minerii cu un punct de la Mediaș? Nu, pentru că, în chiar minutul 46, Lovasz centrează de pe dreapta, un fundaș oaspe respinge pînă la... Cenan și, de la 12 metri, acesta înscrie la vinclu. Presiunea asupra careului advers crește și în min. 53 tabela se modifică din nou: Cenan îl găsește cu o pasă excelentă în careul advers pe Pustai și 2—0. Puținii spectatori prezenți încep să viseze la un scor mai consistent, dar Lovasz (min. 60 și 67), Mike (min. 80) și Popescu (min. 87) ratează. Oricum, victorie indiscutabilă a medieșenilor care se vor deplasa, în etapa viitoare, la Slatina, de unde nu vor să vină cu mîna goală! A arbitrat corect A. Cikmantori din Tg. Mureș.

GAZ METAN: Munteanu — Solomon, Someșan, Bungărdean, D. Popa — Cenan, Mike, Miuță — Lovasz, Pustai, Popescu.

I. MEDIEȘEANU

Campionatele internaționale ale României la sărituri în apă

Departe de a se ridica la nivelul edițiilor precedente, Campionatele internaționale de sărituri în apă ale României, găzduite de bazinul „Olimpia" din Sibiu, au fost dominate de sportivii țării noastre, ei ocupînd primele 11 locuri în probe. De fapt, însă, nici nu este de mirare că s-a întîmplat așa dacă ținem seama că la această a 24-a ediție participanții de peste hotare au fost doar trei sportivi din Bulgaria și o sportivă din Grecia. Și cînd te gîndești că nu mai departe decît anul trecut pe trambulinele bazinului sibian „Olimpia" (excelent reamenajat și întreținut), se aflau săritori din Germania, U.R.S.S., Cehoslovacia și din alte țări, cu valoare deosebită în această ramură a natației! Din păcate, de data aceasta numeroasele invitații lansate de federație au rămas fără răspuns, doar cele din Bulgaria și Grecia acceptînd să vină la „internaționalele" noastre. Este, așa după cum ne

(continuare în pag. a II-a)

Ilie IONESCU

Turneele play-off la baschet

După două partide, sibienii și bucureștenii la egalitate

Așadar, sibienii nu au reușit — cu toate că au fost foarte aproape de această performanță — să tranșeze disputa în favoarea lor în primele două întîlniri cu I.C.E.D. București. După ce au obținut o victorie clară pe teren propriu, ei au pierdut partida, de sîmbătă, de la București, la numai două puncte diferență și astfel, vom asista la Sibiu, miercuri, 24 aprilie, de la ora 17, la partida decisivă, cea care va stabili echipa ce va lupta în continuare pentru ocuparea locurilor 5—6 în clasamentul final. Un meci, deci, foarte important la care invităm pe toți iubitorii acestui spectaculos sport care, în ultimii ani, ne-a adus satisfacții deosebite.

Vă prezentăm, în continuare, două relatări de la partidele ce s-au desfășurat săptămîna trecută.

C.S.U. Balanța—I.C.E.D. București 108-97 (53-46)

Partida începe sub semnul echilibrului, oaspeții părînd a fi hotărîți să forțeze victoria. După ce aceștia au condus în min. 6 (7—11), gazdele egalează la 11 în min. 7 și preiau conducerea (13—11) pe care nu aveau să o mai cedeze pînă la sfîrșitul partidei. Sibie-

(Continuare în pag. a IV-a)

Octavian RUSU

În pag. 2 Săptămîna TV

Campionatul județean de fotbal

Gazdele... ca la ele acasă

Seria I.

● **Construcții — C.F.R.-I.U.P.S. 4—1 (3—0).** Evoluție bună a gazdelor învingătoare detașat în fața unei formații tinere care, mai ales în prima parte a partidei, n-a putut rezista atacurilor incisive ale constructorilor. Aceștia au punctat prin I. Muntean (2), Opriș și G. Crăciun. Golul de onoare al feroviarilor poartă semnătura lui C. Mălai. ● **„U" — Bumbacul 1—0 (1—0).** Partidă extrem de dîrz disputată, pe alocuri depășind limita admisă de regulament, fapt ce a necesitat repetate intervenții ale arbitrului D. Cîrpătorea care a acordat, pentru calmarea năbădăioșilor combatanți, nu mai puțin de 6 cartonașe galbene. Unicul gol al meciului a fost opera lui I. Rodean, care a fructificat precis o lovitură liberă de la 18 m, trimițînd balonul, peste zid, în plasa porții cisnădienilor. ● **Tractorul — Cibinul 3—2 (1—0).** Joc de slabă calitate, cu nenumărate și supărătoare greșeli ale majorității jucătorilor. Au marcat N. Țărean (min. 35), S. Căpățînă (min. 65) și Gh. Bîrză (min. 75), pentru învingători, G. Macrea (min. 60) și I. Cătoiu (min. 88) pentru formația din Cristian care a ratat prin V. Leașu șansa egalării. ● **Firul Roșu — Electrica 4—0 (0—0).** La Tălmaciu, după o primă repriză în care sibienii s-au apărat cu exactitate, textiliștii s-au dezlănțuit spre final, cîștigînd confortabil, grație golurilor realizate de I. Fițea (min. 52), A. Rusu (min. 68), I. Iancu (min. 85) și Gh. Vereș (min. 87). ● **Unirea — Progresul 6—0 (3—0).** Oaspeții din Orlat n-au putut face față unei formații în mare vervă, ocnerii înscriind de 6 ori prin Ioniță (3), A. Fățan, G. Verman și N. Cerchezan.

Seria a II-a.

● **Relee — Vitrometan 0—0.** Întîlnire de certă valoare, cu frumoase execuții tehnice, ambele combatante nedrămuindu-și eforturile pentru cucerirea celor două puncte puse în joc, ele ratînd — atît la o poartă, cît și la cealaltă — numeroase situații de a înscrie (sticlarii trimițînd de două ori balonul în bară). Cu 5 minute înaintea fluierului final gazdele irosesc cea mai mare ocazie prin S. Gheorghiu, care, la o centrare înaltă, nu poate trimite cu capul mingea în plasă, în careul de 6 m. ● **Record — Sparta 2—1 (1—0).** Victorie la limită a formației pielarilor, după o confruntare dîrză, echilibrată, antrenantă și de bună calitate, la care cele două combatante și-au adus în egală măsură contribuția. Au marcat: T. Topliceanu și L. Călin pentru învingători, respectiv G. Lorincz. ● **I.T.A. Geamuri — Progresul 7—1 (2—0).** Mediești au cîștigat detașat și cu ușurință în repriza secundă. Să sperăm că jucătorii din Dumbrăveni vor trece cu bine peste acest nu prea fast început de retur. Au înscris: S. Bungeac (min. 10 și 87), F. Seicean (min. 15), V. Bădic (min. 80), N. Groza (min. 82 și 85), T. Biro (min. 90), respectiv V. Toader (min. 46). ● **Automecanica — Textila 4—1 (1—1).** Diferența de valoare dintre combatante și-a pus amprenta asupra disputei, dominată net de formația gazdă care, deși condusă din min. 1 (cu un gol înscris de C. Rusu), a terminat net învingătoare, punctînd prin: V. Boian (min. 40, 55), Todea (min. 84) și Mărginean (min. 85). ● **Visa — Spicul 2—1 (0—1).** Meritată victorie a formației din Agîrbiciu care a înscris de două ori prin C. Vlad. Golul echipei din Șeica a fost realizat de V. Marcu.

V. MARA

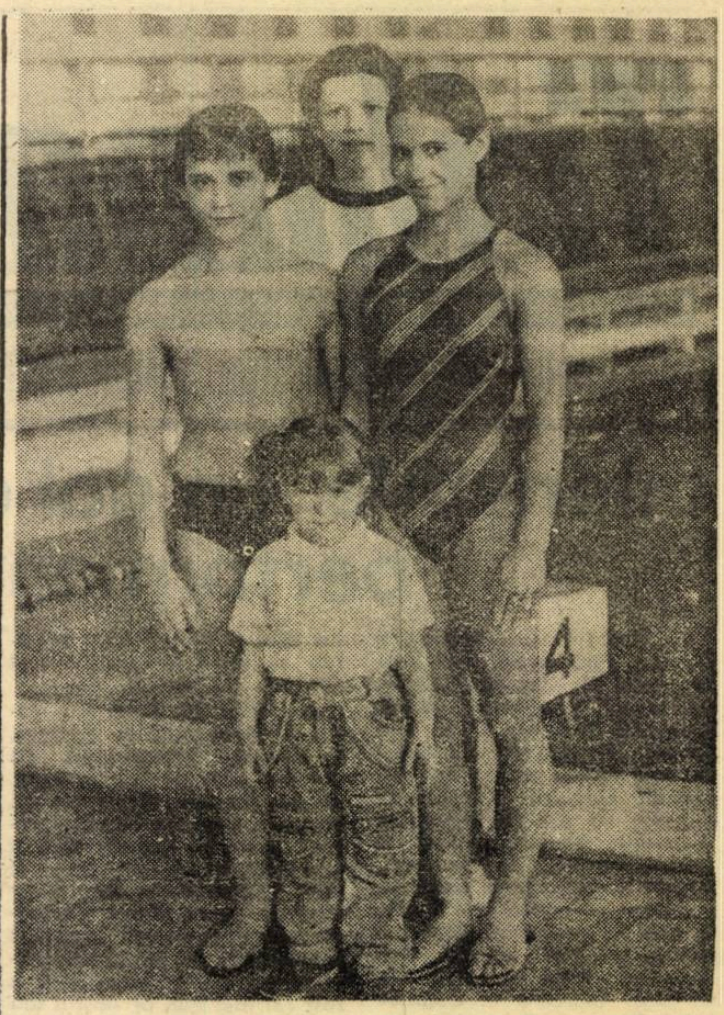

Interiștii la... un gol de o mare performanță!

(urmare din pag. 1)

pentru a doua oară în finala „Cupei Balcanice", pe care a cîștigat-o, în 1976, după un 2—2 la Atena, contra lui Panathinaikos și apoi 0—0 la Titograd. În 1981 a avut o prezență apreciată în „Cupa Inter-toto" cîștigînd o grupă dificilă din care au mai făcut parte echipele Insbruck (Austria), Odense (Danemarca) și Vekse (Suedia). Anul trecut Buducnost a încheiat campionatul pe locul 10, admiterea ei în „Cupa Balcanică" ținînd de rațiuni financiare și de relațiile pe care conducătorii echipei și le-au făcut în Balcani. Formația din Titograd s-a calificat de două ori în finala „Cupei Iugoslaviei", pierzînd cu 2—1 (în 1965) contra lui Dinamo Zagreb și cu 2—0 (în 1977) în disputa cu Hajduk Split. Antrenorii formației sînt Iosip Kuze (principal) și Vujacic Momcilo (secund), director tehnic este Dragan Vujovic, fost jucător la Buducnost, iar spre finalul carierei la Cosmos New York (1982—1983) și la Montreal (1984—1985), iar directorul clubului este Danilo Karadzic, fost jucător profesionist în America de Sud. Principala sursă financiară a clubului din Titograd o reprezintă vînzarea jucătorilor de valoare (descoperiți și formați la Buducnost) puternicelor și bogatelor cluburi precum Steaua Roșie, Partizan, Dinamo Zagreb etc. Mulți bani aduc contractele de reclamă și propagandă cu agenții economici din Titograd, apoi jocurile mecanice organizate la sediul clubului, propria rețea de magazine care desfac automobile, motociclete, materiale sportive, obiecte de uz casnic ș.a.m.d. și, nu în ultimul rînd, sponsorul extern, respectiv firma spaniolă KELME, care suportă — ca și SANIFLOR pentru F.C. Inter — costul echipamentului și al turneelor în străinătate. În sfîrșit, să punem punct acestei succinte „cărți de vizită" precizînd că fotbaliștii iugoslavi sosesc la Sibiu luni, 22 aprilie, ora 16, pe calea aerului și vor fi cazați la hotelul „Împăratul Romanilor".

NU SE TELEVIZEAZĂ!

Meciul de la Sibiu nu se televizează în direct. O echipă a Departamentului sport al Televiziunii Române va fi prezentă la partidă și va transmite miercuri, 24 aprilie, de la ora 16, în cadrul emisiunii „Stadion", un rezumat al finalei „Cupei Balcanice". Vă invităm, așadar, pe stadion! Nu pierdeți ocazia de a fi martori oculari la ceea ce ar putea fi CEA MAI MARE IZBÎNDĂ A FOTBALULUI SIBIAN!

Biletele și programele (acestea sub forma unei broșuri de 16 pagini, cu informații diverse și fotografii color) vi le puteți procura, dacă sînteți prevăzători și vreți să evitați aglomerația, începînd de azi, 22 aprilie, fie de la casele stadionului, fie de la agențiile Loto-pronosport de vizavi de cinematograful „Pacea" sau de la cea de lîngă Farmacia nr. 24, între orele 10—18.

Săritură în apă

(Urmare din pag. 1)

spunea prof. Constantin Mihai din partea federației, un fapt inedit că au venit la aceste întreceri doar 4 concurenți străini. Nu putem trece cu vederea comportarea sub așteptări a celor doi sibieni Anca și Radu Udvescu care au concurat cu mult sub posibilitățile lor. Iată rezultatele tehnice: TRAMBULINĂ 1 m **junioare B:** 1. Clara Ciocan (Rom.) — 305,15; 2. Anca Udvescu (Rom.) — 299,35; 3. Anca Mihalache (Rom.) — 294,65. **junioare A** 1. Ionica Tudor (Rom.) — 400,15; 2. Nadejda Iordanova (Bul.) — 365,10; 3. Carmen Dinu (Rom.) — 321,35. TRAMBULINĂ 3 m, **junioare A** 1. Ionica Tudor (Rom.) — 461,80; 2. Nadejda Iordanova (Bul.) — 371,30; 3. Carmen Dinu (Rom.) — 362,25. PLATFORMĂ, **junioare B,** 1. Radoslava Hristova (Bul.) — 258,75; 2. Mihaela Coman (Rom.) — 256,15; 3. Oana Dinu (Rom.) — 249,24. **junioare A,** 1. Carmen Dinu (Rom.) — 328,85; 2. Claudia Ursea (Rom.) — 311,00; 3. Cristina Necula (Rom.) — 310,50. TRAMBULINĂ 1 m, **juniori A,** 1. Valeriu Dumitru (Rom.) — 460,60; 2. Csaba Tarsi (Rom.) — 457,00; 3. George Dumitru (Rom.) — 450,60. TRAMBULINĂ 3 m, **juniori A, 1.** Csaba Tarsi (Rom) — 512,90; 2. Valeriu Dumitru — 488,20; 3. Csaba Varabetz (Rom.) — 437,60. **juniori A, 1.** Gabriel Chereches (Rom.) — 288,10; 2. Marian Sucher (Rom.) — 230,60; 3. Dragoș Vasilescu (Rom.) — 227,10. TRAMBULINĂ 3 m, **juniori B,** 1. Gabriel Chereches (Rom.) — 346,40; 2. Radu Udvescu (Rom.) — 327,50; 3. Călin Găvozdea (Rom.) — 288,85. TRAMBULINĂ 1 m, **juniori B,** 1. Adrian Chereches (Rom.) — 321,80; 2. Radu Udvescu (Rom.) — 268,75; 3. Călin Găvozdea (Rom.) — 257,10. TRAMBULINĂ 3 m, **junioare B,** 1. Clara Ciocan (Rom.) — 325,90; 2. Mihaela Gurlui (Rom.) — 313,58; 3. Anca Udvescu (Rom.) — 311,10.

Săptămîna TV

LUNI, 22 APRILIE 1991

14.00 Actualități. 14.10 Horoscopul zilei. 14.20 Worldnet Usia. 15.20 S.O.S. Natura! 15.50 Copiii noștri — viitori muzicieni. 16.15 Patrimoniu. 16.40 Avanpremiera săptămînală. 17.00 Emisiunea în limba maghiară. 18.30 Repriza a treia. 19.00 Tezaur. 19.35 Desene animate „Strumfii". 20.00 Actualități. Cronica Parlamentului. 21.00 Revoluția română în direct (VI). 22.00 Teatru TV. „Gin Rummy" de Donald L. Cobrun. 23.35 Serenada. 23.50 Actualități. 0.00 Recomandări din programul de mîine.

MARȚI, 23 APRILIE 1991

10.00 Actualități. 10.10 Horoscopul zilei. 10.20 Super Channel. 10.45 Transmisiunea în direct a slujbei religioase prilejuite de hramul Sfîntului Gheorghe. 12.00 Ora de muzică. 13.00 Confluențe. 13.30 Avanpremieră TV. 13.40 Bijuterii muzicale. 14.00 Actualități. 14.10 Audio vizual studio. 14.30 Documentar științific. 15.00 Preuniversitaria. 15.30 Teleșcoală. 16.00 — Medicina pentru toți. 16.15 Cheia succesului. 16.40 Muzica pentru toți. 17.00 Convietuiri. 17.30 În fața națiunii. 18.10 Tele-discul muzicii populare. 18.30 Economia încotro? 19.00 Rock-Panorama. 19.35 Desene animate. „Strumfii". 20.00 Actualități. Cronica Parlamentului. 21.00 Telecinemateca. „Îngerul și cel rău (S.U.A.). 22.45 Salut, prieteni!.23.45 Actualități. 23.55 Recomandări din programul de mîine.

MIERCURI, 24 APRILIE 1991

10.00 Actualități. 10.10 Horoscopul zilei. 10.20 Film artistic. „Inima de marmură". 12.00 Ora de muzică. 13.00 Vîrsta a treia. 13.30 Avanpremieră TV. 13.40 Agenda muzicală TV. 14.00 Actualități. 14.10 Jazz magazin. 15.00 Preuniversitaria. 15.30 Teleșcoală. 16.00 Stadion. 16.30 Tragerea Prono-expres. 16.40 Muzică pentru toți. 17.00 15, 16, 17, 18. 17.40 Lumea ideilor. 18.10 Tineri interpreți de muzică populară. 18.30 Reflector. 19.00 Cultura în lume. 19.35 Desene animate. „Strumfii". 20.00 Actualități. Cronica Parlamentului. 21.00 Roman-foileton. „Casa Buddenbrook" episodul 8. 22.00 Mai aveți o întrebare?. 22.40 Televiziunea vă ascultă! Avanpremieră TV. 13.40 Telerecital. 14.00 Actualități. 14.10 Mondo-muzica. 14.30 Caleidoscop cetățenesc. 15.00 Preuniversitaria. 15.30 Teleșcoală. 16.00 Arte vizuale. 16.40 Muzica pentru toți. 17.00 Limba noastră. 17.30 Pro patria. 18.30 Piața și banii dv. 19.00 Știința în lume. 19.35 Desene animate. „Strumfii". 20.00 Actualități. Cronica Parlamentului. 21.00 Film serial. „Dallas" episodul 17. 21.55 Reporter '91. 22.30 Melodii de neuitat. 22.45 Simpozion. 23.45 Actualități. 23.55 Recomandări din programul de mîine.

JOI, 25 APRILIE 1991

10.00 Actualități. 10.10 Horoscopul zilei. 10.20 Super Channel. 12.00 Ora de muzică. 13.00 Interferențe. 13.30 Pro musica. 23.50 Actualități. 0.00 Recomandări din programul de mîine.

VINERI, 26 APRILIE 1991

10.00 Actualități. 10.10 Horoscopul zilei. 10.20 Worldnet — Usia. 12.00 Ora de muzică. 13.00 Oameni de lîngă noi. 13.30 Avanpremieră TV. 13.40 Varietăți internaționale. 14.00 Actualități. 14.10 Armonii corale. 14.30 Casa și grădina. 15.00 Preuniversitaria. 15.30 Music-box. 16.00 Documentar artistic. 16.30 Tragerea Loto. 16.40 Muzică pentru toți. 17.00 Emisiunea în limba germană. 18.00 Invitatul săptămînii. 18.30 Cîntecul inimii mele. Melodii populare. 18.45 Vîrstele peliculei. 19.35 Desene animate. „Strumfii". 20.00 Actualități. 20.40 Viața Parlamentară. 21.05 Roman-foileton „Casa Buddenbrook" episodul 9. 22.05 Studioul E. 22.35 Studioul șlagărelor. 22.50 Gaudeamus. 23.35 Actualități. 23.45 Tele-Top. 0,20 Jazz-Fan. 0.55 Recomandări din programul de mîine.

SÎMBĂTĂ, 27 APRILIE 1991

9.00 Micul dejun TV. 10.00 Actualități. 10.10 Descoperirea planetei. 10.30 Dodo-Ring. 11.30 Istoria religiilor. 12.00 Ora de muzică. 13.00 7×7. 13.30 Avanpremiera emisiunilor de la sfîrșit de săptămînă. 13.40 Top '90. 14.00 Actualități. 14.10 Tele-Club. 16.00 Mapamond. 16.30 Fotbal. 18.15 O melodie dintr-o sută. 19.15 Teleenciclopedia. 20.00 Actualități. 20.40 Săptămîna sportivă. 21.00 Film artistic. „Afacerea Pigot". 22.45. Cocktail international. 23.30 Actualități. 23.40 Film serial. „Jacke și Grăsanul" episodul 13. 0.30 Video-discoteca.

DUMINICĂ, 28 APRILIE 1991

9.00 Micul dejun TV. 10.00 Actualități. 10.10 Abracadabra. 11.05 Film artistic în serial pentru copii. 11.30 Lumină din lumină. 12.30 Viața satului. 13.30 De dor, de dragoste, de joc. Muzică populară. 14.00 Actualități. 14.10 Video-magazin. 16.30 Atlas. 17.00 Campionatele internaționale de gimnastică ritmică ale României. 18.00 Convorbiri de duminică. 19.05 Film serial. „Dallas" episodul 18. 20.00 Actualități. 20.40 Duminica sportivă. 21.00 Film artistic. „Șase săptămîni". 22.50 Maeștrii. 23.50 Actualități. 0.00 Show-ul de duminică. 0.30 Recomandări din programul de mîine.

• MAPAMOND • SPORT • MAPAMOND •

„Vreau să fiu singurul cîștigător a 5 Cupe Mondiale"

— Marc Girardelli, după teribilul accident pe care l-ați suferit în decembrie 1989, la Sestrieres, care v-a ținut departe de întrecerile de schi aproape un an, vă gîndeați că veți cîștiga în acest an cea de-a patra Cupă Mondială?

— M-am bucurat că n-am mai avut probleme cu genunchiul stîng și cu coapsa. În rest, nu m-a preocupat decît să mă acomodez cît mai bine la noile schiuri folosite.

— Revenirea pe pistele de coborîre, în decembrie 1990, n-a fost deosebită: locul 47 în proba de slalom uriaș de la Valloire, locul 77 în proba de coborîre de la Val-d'Isere.

— Pentru mine schiul este un hobby și-l practic cu atîta plăcere încît în timpul competițiilor nici nu mă gîndesc la rezultatul final. Am în urma mea 20 de ani de schi și faptul că la un moment dat m-am aflat spre „fundul sacului" nu m-a afectat deloc.

— Au fost adversarii pe măsura dv. în 1991?

— Bineînțeles, doar că o Cupă Mondială se cîștigă și cu capul nu numai cu picioarele. Iar, atît Tomba, cît și Furuseth au comis multe erori tactice, anulîndu-și șansele.

— Să vorbim despre tatăl dv., de antrenorul dv., cel pe care îl numiți „teribilul Helmut"...

— Sîntem, în continuare, nedespărțiți. Două creiere sînt, totdeauna, mai bune decît unul singur. Împreună putem analiza situațiile create mai bine. Singur n-aș fi reușit

niciodată să ajung în vîrful piramidei. Într-o echipă de fotbal, spre exemplu, ai împrejurul tău colegi. Eu n-am avut pe nimeni altcineva decît pe tatăl meu, Helmut.

— Ce fel de om este?

— Este un om căruia nu-i pasă de așa-zisa reputație. El are un proverb preferat care-mi place și mie foarte mult: „Cînd un om consimte să renunțe la reputația lui, trăiește liniștit". Imaginea sa de „teribil" vine din faptul că este totdeauna sever cu mine, cu el, cu ceilalți. Trăind mult timp unul lîngă celălalt ne-am influențat reciproc.

— Luările lui de poziție în problema securității schiorilor sînt celebre...

— Nu uitați că schiul este sportul care, conform statisticilor, dă cei mai numeroși accidentați. Este cel mai periculos, iar sportivii acceptă orice condiții fără să crîcnească. Așa că antrenorii sînt cei care simt cel mai acut lipsa unor schiori ieșiți din competiție. Iată, de exemplu, echipa Luxemburgului fără mine nici nu mai contează.

— Ați spus o dată: un tată ca o mamă nu mi-ar servi la nimic. Dar mama dv.?

— Și mama a avut rolul ei în cariera mea. Acum 15 ani cînd m-am desprins de echipa Austriei, tata și-a lăsat baltă întreprinderea textilă al cărei proprietar era și m-a însoțit. Dacă mama n-ar fi acceptat să se ocupe de afacerile familiei eu n-aș fi putut continua să schiez.

— Cum vă înțelegeți cu tatăl-antrenor: îl plătiți?

— Nu. Familia mea și cu mine am fondat o companie numită „Le Luxembourg Express" și toate cîștigurile mele sînt vărsate acolo.

— Nu v-ați gîndit la căsătorie sau la o prietenă care să vă însoțească la concursuri?

— Ah, ba da! Dacă ar mai trăi Marilyn Monroe, poate... Am încercat, dar este imposibil.

— Vă gîndiți la J.O. de la Albertville!

— Mă gîndesc, dar nu în cea mai mare măsură. Tot timpul am avut cîte un obiectiv. Întîi am vrut să cîștig cupa mondială la slalom și am luat-o în 1984. Apoi am vrut să fiu primul în clasamentul general și am reușit în 1985. Următorul obiectiv este de a deveni singurul schior care a cîștigat de cinci ori Cupa Mondială.

Formula 1 — cifre, nume, pronosticuri

● La această ediție a curselor automobilistice de F.1 participă 18 echipe, cuprinzînd 34 de piloți față de 35 (1990) și 39 (1989). ● În privința pronosticurilor privind viitorul cîștigător al titlului mondial, marii favoriți sînt Ayrton Senna (McLaren) și Alain Prost (Ferrari), urmați, la o distanță apreciabilă de: Jean Alesi (Ferrari), Gerhard Berger (McLaren), Nigel Mansell (Williams), Nelson Piquet (Benetton). ● Într-un clasament alcătuit în funcție de numărul de victorii obținute în Grand Prix-uri, pe locul I se află Prost — 44, urmat de Senna — 28, Piquet — 22, Mansell — 16, Alboreto și Berger — 5, Buntsen și Patrese — 3. ● Cel mai bătrîn concurent este Nelson Piquet — 38 ani și jumătate, urmat de Nakajima — 38 ani, Patrese 37 ani și 11 luni, Mansell — 37 ani și 7 luni, Prost — 36 ani, iar cel mai tînăr este Hakkinen — 22 ani și 5 luni. ● Cele 16 Grand Prix-uri care stabilesc ierarhia mondială sînt: S.U.A., Phoenix (10.III), Brazilia, Interlagos (24.III), San Marino, Imola (28.IV), Monaco (12.V), Canada, Montreal (2.VI), Mexic, Mexico (16.VI), Franța, Magny-Cours (7.VII), Marea Britanie, Silverstone (14.VII), Germania, Hockenheim (28. VII), Ungaria, Budapesta (11. VIII), Belgia, Spa-Francorchamps (25.VIII), Italia, Monza (8.IX), Portugalia, Estoril (22.IX), Spania, Barcelona (29. IX), Japonia, Suzuka (20.X), Australia, Adelaide (3.XI). Au ceva de „tras" pentru banii cîștigați...

DE TOATE PENTRU TOȚI

● Wajtek Fibak, fostul campion de tenis polonez, în prezent om de afaceri stabilit în Monaco, a fost numit de președintele Lech Walesa consul al Poloniei la Monte Carlo. Astfel, Fibak este primul tenismen care intră în diplomație. De ce nu-l punem și noi pe Țiriac ambasador în Germania? ● Isabelle Duchesnay — campioană mondială de patinaj în proba de dans, împreună cu fratele ei, Paul — a anunțat că în 18 mai se va mărita cu Christopher Dean, fost și el mare patinator. Adio, performanțe! ● Rețineți un nume: Derek Isaman. Este alb, fost jucător de fotbal american, are 23 ani și a trecut la box. A susținut pînă în prezent șase meciuri, cîștigîndu-le pe toate (5 prin K.O.). Categoria: grea. ● Aaron Pryer, fost campion mondial WBA, cat. ușoară, a fost arestat de poliția din Cincinatti (Ohio) pentru că i s-a găsit o cantitate însemnată de cocaină. Pînă la proces a fost eliberat plătind o cauțiune de 10 000 dolari. Ăsta prezenta într-adevăr pericol social, nu Pafnutie Douăprune. ● După cum se știe, în acest an Turneul celor 5 Națiuni a fost cîștigat de reprezentativa de rugby a Angliei, dar „selecționata" turneului ar arăta astfel: Blanco (Fr.) — Georhegan (Irl.), Sella (Fr.), Mesnel (Fr.), Underwood (Anglia) — Camberabero (Fr.), uvertură, Armstrong (Scoția), mijlocaș la grămadă — Joffrey (Scoția), Richards (Anglia), Teague (Anglia) — Dooley (Angl.), Ackford (Angl.) — Ondarts (Fr.), Moore (Angl.), Lascube (Fr.). ● Au fost anunțate sumele pentru participanții la turneul de tenis de la Roland Garros. Pentru bărbați — 18 870 000 franci (circa 6 000 000 mărci) repartizați astfel: 2 448 000 F pentru învingător, 1 224 000 F pentru finalist, 612 000 F pentru fiecare semifinalist, 17 150 F pentru cei din „optimi", 99 330 F pentru cei din „16-imi", 61 050 F pentru cei care pierd în turul II, 36 300 pentru cei care pierd din I tur. Pentru femei suma este ceva mai mică — 15 900 000 F (circa 5 milioane DM). Învingătoarea primește 2 237 000 F, finalista 1 118 500 F... cele care ies din primul tur — cîte 30 500 F. La dublu bărbați — învingătorii primesc 1 milion F, la dublu femei — 786 000 F; la dublu mixt — 220 000 F. Merită să joci la aceste prețuri! ● Federația S.U.A. de tenis (U.S.T.A.) acordă în prezent 6,3 milioane dolari programului de sprijinire a celor 186 000 de tineri jucători înregistrați, dintre care 2 000 efectuează stagii mai lungi sau mai scurte de pregătire în cele 115 centre existente. Dacă ținem seamă că în S.U.A. activează între 13 și 20 milioane tenismeni, găsim ușor explicația marelui număr de campioni care „răsar" de aici. ● Cel mai modern stadion de fotbal din Europa va fi construit în orașul olandez Arnhem. Se vorbește de un acoperiș rabatabil, de un sistem sofisticat de drenare. Îl vom vedea vreo[illegible]

CARE PE CARE?

Miercuri se vor desfășura partidele retur ale semifinalelor cupelor europene la fotbal. Deci, miercuri — 24 aprilie a.c. vom afla cele șase echipe finaliste. Să încercăm, cu toate riscurile, niște pronosticuri.

În **Cupa U.E.F.A.** se vor întîlni **A.S. Roma — Bröndby** (0—0 în tur) și **Inter — Sporting Lisabona** (tot 0—0). Prima șansă o au echipele gazdă fapt ce ne duce cu gîndul la o finală italiană. Dar, cine știe ce se mai poate întîmpla pentru că 0—0 este cel mai periculos rezultat. Antrenorul echipei romane, Bianchi, se bazează pe un lot de mare valoare și omogenitate: Cervone — Pellegrini, Tampestilli, Aldair, Berthold-Desideri, Gerolin, Giannini (căpitanul echipei), Nela-Rizzitelli, Völler (Carboni, Di Mauro, Salsano, Piacentini, Comi, Muzzi, Rossi), în vreme ce formația daneză, „biciuită" de experimentatul Morten Olsen, nu mai are ce pierde, așa că va juca fără complexe, piesele ei grele numindu-se: Smeichel, Risager, Okkechukwu, Madsen, Christensen, Vilfort.

Și cealaltă semifinală are două tăișuri. Pe de o parte, Trapattoni se bazează pe Zenga — Bergomi, Battistini, Ferri, Brehme — Berti, Paganin, Bianchi, Matthäus — Klinsmann, Serena, pe de alta, Marinho Perez aruncă, în luptă o echipă nu mai puțin rutinată și... galonată: Ivcovic — Carlos Xavier, Leal, Luisinho, Mario Jorge — Filipe, Douglas, Oceano, Careca — Gomes, Cadete.

În **Cupa Cupelor: Juventus — C.F. Barcelona** (1—3 în tur) și **Manchester United — Legia Varșovia** (3—1 în tur). Prin prisma rezulaelor din meciurile tur, firească ar fi o finală M.U. — C.F. Barcelona. Dar în vreme ce echipa lui Alex Fergusson este sigur calificată, între italieni și spanioli lupta este încă deschisă oricărui rezultat. Este adevărat că „toreadorii" lui Cruyff (Zubizaretta — Urbano, Nando, Serna, Herrera — Goichoechea, Amor, Bakero — Stoicikov, M. Laudrup, Beguiristain) au cîștigat la două goluri diferență, dar, la Torino, confruntarea va avea alte coordonate, formația lui Luigi Maifredi făcînd, cu siguranță, totul pentru a se califica: „Formula" probabilă: Tacconi — Luppi, Julio Cezar, Napoli, Corini — De Agostini, Hässler, Marocchi — Casiraghi, Schillaci, Baggio.

În **Cupa Campionilor Europeni** se vor întîlni **Steaua Roșie Belgrad — Bayern München (2—1) și Olympique Marseille — Spartak Moscova (3—1).**

Campioana Franței este cert calificată pentru ultimul act al competiției. Un mic semn de întrebare planează asupra celei de-a doua finaliste, deși echipa iugoslavă pare a avea prima șansă după victoria obținută în deplasare.

Numai că nemții sînt periculoși și pot întoarce orice rezultat. Iată formațiile probabile: **Steaua Roșie:** Stoianovic — Radinovic, Belodedici, Marovic, Sabanadzovic — Mihailovic, Marovic, Prosinecki, Binic — Savicevic, Pancev; **Bayern:** Aumann — Reuter, Grahammer, Kohler, Pffugler — Effenberg Thon, Bender, Schwabl — Wolfarth, B. Laudrup.

Miercuri vom afla fericitele cluburi care se vor bate pentru aur și lauri...

Dacă nici acum, cînd este la ananghie, nu-l uită lumea, înseamnă că tot e mare Diego Maradona

Un nou idol al „careului magic"

Specialiștii afirmă că, la această oră, cel mai bun boxer din lume este mexicanul Julio Cesar Chavez. În vîrstă de 28 de ani, Chavez a susținut pînă în prezent 74 de partide repurtînd tot atîtea victorii, 61 dintre ele înainte de limită. Campion mondial la trei categorii (super-pană, ușoară și super-ușoară), mexicanul posedă nu numai o tehnică deosebită, ci și o forță ieșită din comun pentru categoriile la care boxează. Avîndu-l ca manager pe celebrul Don King, Julio Cesar are toate șansele să devină un om bogat, dacă ținem seamă că doar pentru următoarele 6 întîlniri i s-a promis suma de 15 milioane dolari.

În prezent se pregătește în Mexic, la o altitudine de peste 3 000 metri, pentru întîlnirea din 8 iunie a.c. în care își va apăra titlul mondial la categoria super-ușoară, la Las Vegas, în fața americanului Lonnie Smith.

„Nu cred că sînt cel mai bun din lume — a declarat Chavez. Poate mai exact ar fi să se spună că sînt printre cei mai buni din lume. În orice caz, deși am 28 de ani, nu am pierdut plăcerea de a mă pregăti și cred că, la această oră, nu este om care să mă bată la categoria mea de greutate".

Flacăra Moreni — Şoimii I.P.A. 2-0 (2-0)

La Moreni s-a jucat un meci în care gazdele, ameninţate cu retrogradarea nu au reuşit să demonstreze mare lucru, scorul de 2—0 fiind stabilit în urma greşelilor apărării sibiene ca urmare a două faze fixe, ce puteau fi uşor evitate. Dacă la aceste greşeli nu se adăugau şi cele trei ratări ale şoimilor rezultatul meciului putea fi altul, echipa gazdă remarcîndu-se doar prin efortul şi voinţa de a cîştiga cele două puncte. Dar iată, pe scurt, filmul meciului: În min. 15, arbitrul sancţionează destul de uşor o întîrziere a repunerii mingii în joc a portarului Szebin cu o lovitură indirectă de la 12 metri. Mingea şutată în zid ajunge la Popescu Lucian în faţa porţii, care nemarcat înscrie. În min. 24 la un corner care nu anunţa nimic şi după o bîlbîială în lanţ, mingea este deviată în propria poartă de Marius Lungu. Ambiţionaţi şi certaţi de pe bancă de antrenori, oaspeţii ies la joc, însă nu reuşesc să finalizeze, în min. 35 Ştef şutînd peste poartă. Tot în prima repriză, gazdele mai au o singură ocazie cînd Szebin scoate în corner un balon şutat de la 14 metri.

În repriza a doua şoimii au două situaţii de a modifica scorul, cea mai mare fiind a lui Mihăilă care de la 5 metri de butul advers, avîndu-l în faţă numai pe portarul gazdelor, ratează o mare ocazie. În min. 85, scorul putea fi 3—0, cînd la o acţiune de atac, arbitrul acordă lovitură de pedeapsă la deposedarea prin alunecare a lui Mihăilă, însă Butufei (36 ani), execută slab pe lîngă poartă.

Golul şoimilor nu vine nici în min. 88, cînd Ştef (cel mai bun de pe teren) şutează puternic, portarul reuşind să respindă în corner.

ŞOIMII I.P.A. SIBIU: Szebin — Turc, Lungu, Floare, Armenean — Mihăilă, Ciobanu, Ştef, Banciu (min. 71, I. Gheorghe) — Coldea (min. 45, Munteanu), Caşoltan.

I. V.

PE SCURT... PE SCURT...

• **RUGBY.** În meci contînd pentru „Cupa României", C.S.M. Sibiu a dispus de Ştiinţa Petroşani cu 19—4 (10—0). Mai buni în toate compartimentele, sibienii au cîştigat „la pas" prin punctele realizate de Dumitru — eseu, Amarie — 4 lovituri de pedeapsă, Galamâz — lovitură de picior căzută. **C.S.M.:** Ungureanu (Voicu), Schneider (Pădureanu), Florea, Dumitru, Zuzu, Cocîrcă (Leordean), Seceleanu, Zeicu, Dobre, Galamâz, Negru, Amarie, Bondoc, Anton, Fugigi. • **POPICE.** În cadrul etapei intermediare de miercuri, 17 aprilie, la Mediaş, s-a desfăşurat partida dintre Sănătatea C.F.R. Sibiu şi Metalul Aiud încheiată cu scorul de 4300—4956 (2—4). • Sîmbătă în cadrul etapei a VII-a, tot pe arena Gaz metan din Mediaş, formaţia sibiană Sănătatea C.F.R. a întîlnit pe C.F.R. Tg. Mureş. De data aceasta popicarii sibieni au reuşit să cîştige cu o diferenţă de 211 p.d. Scor final: 4944—4733 p.d. (la individual, scor 5—1). Cei mai buni de la învingători au fost: Lucian Chirilă — 862, Nicolae Ban — 851 şi Liviu Mailat — 837. De la oaspeţi cel mai bun rezultat l-a realizat Iuliu Fekete — 822 p.d. **(I. Ilie).** • **FOTBAL, tineret-speranţe (seria Vest): F.C. Bihor — F.C. Inter 1—3 (0—2).** Joi, la Oradea, mereu mai stăpînă pe mijloacele sale şi avînd în Năstase un lider decis să nu-şi mai risipească talentul (atenţie, Cezărică!), echipa sibiană s-a impus de o manieră categorică prin golurile reuşite de: Cătălin Popa (min. 28, din lovitură liberă de la 25 metri, jos, la colţul lung); Năstase (min. 37, cascadă de driblinguri în faţa a trei adversari şi şut senzaţional la vinclu care l-a lăsat spectator pe portarul Papp); Demian (min. 88 din penalti). F.C. Inter a aliniat formaţia: Nedelcu — Tolciu, Chioar, Sobius, Tîlvan — Demian, Comăniciu (min. 81, Terchilă), **Argintaru, Cătălin Popa** (min. 80, Brumar) — **Niculescu** (min. 72, Cîşmăroiu), **Năstase** (min. 83, M. Szeghedi). Joi, 25 aprilie, ora 17, pe stadionul „Independenţa", F.C. Inter primeşte replica liderului seriei Vest, F.C. Braşov. • **Fotbal, juniori.** C.S.Ş. Sebeş — Gaz metan 1—0 (1—0). • **ÎN DIVIZIA C: Carpaţi Agnita — C.U.G. Cluj 5—2 (4—1).** În mare vervă de joc, elevii antrenorului C. Barbu au dominat cu autoritate (raport de cornere 11—2), au şutat de trei ori în bară şi au înscris cinci goluri de mare spectaculozitate prin Ionescu (min. 5), Oliu (min. 12), Nemeti (min. 23), Popa (min. 40) şi Morariu (min. 56). De notat că în min. 88, portarul agnitean Păun a apărat un penalty. **(Ştefan Copilău).**

PRONOSPORT

Rezultatele concursului din 21 aprilie 1991

Sp. Stud. — Rapid	4—1	1
F.C. Argeş—Poli. T.	2—0	1
F.C. Bihor — F.C. Bv.	1—1	x
Atalanta — Parma	0—0	x
Cesena — Genoa	1—1	x
Lazio — Napoli	0—2	2
Lecce — Bologna	1—3	2
Sampdoria — Bari	3—2	1
Torino — Pisa	1—0	1
Avellino — Ascoli	1—1	x
Foggia — Reggiana	2—1	1
Pescara — Udinese	2—2	x
Triestina — Brescia	1—1	x

VOLEI, div. A (fem.)

C.S.M. Libertatea Sibiu—Farul Constanţa 1-3

Am asistat la o dispută în care se întîlneau ocupantele locului 4 în clasament — C.S.M. Libertatea Sibiu şi Farul Constanţa (locul 5), o echipă cu două veterane: Ferencz (36 ani) şi Neacşu (35 ani), o junioară Ţurlea şi cu trei rezerve în teren. Au învins, pe merit, oaspetele care au ştiut ce vor şi au luptat exemplar pentru victorie. Pe seturi: 7—15, 14—16, 15—8, 13—15.

Gazdele au demonstrat, din nou, indolenţă şi lipsă de respect faţă de spectatorii prezenţi în sală, printr-un joc cu mult sub nivelul pe care îl cunoaştem. Să se mulţumească fetele noastre că au evitat retrogradarea?

Au jucat: Flavia Sabo, Ottilia Păsărică, **Anca Prişcă**, Elena Negulescu (Georgeta Rebegel), **Teodora Pojoga**, Liliana Bodi, **Carmen Nicolae.**

Au arbitrat, cu unele scăpări, care nu au influenţat rezultatul, Mircea Marian (Oradea) ajutat de Vasile Duşe (Zalău).

Ilie IONESCU

Turneele play-off la baschet

(Urmare din pag. I)

nii îşi organizează mai bine jocul reuşind să se distanţeze în min. 15, la 10 puncte diferenţă (38—28) şi să termine prima parte a jocului în avantaj, cu scorul de 53—46.

Pînă la jumătatea reprizei secunde, superioritatea elevilor antrenorilor Mircea Vulc şi Dorin Bleahu se accentuează, aceştia reuşind să se detaşeze în min. 30 la o diferenţă de 20 de puncte (87—67). Din acest moment faza de apărare este total neglijată şi oaspeţii reuşesc să înscrie pe contraatac şi din aruncări de 3 puncte. De aceea, diferenţa, în loc să se mărească se micşorează, dar zestrea de puncte acumulate, precum şi reuşitele din atac permit echipei sibiene să termene partida cu o victorie la scorul de 108—97. Remarcăm jocul bun al lui Ţenter, Chirilă, Muntean (nu la valoarea lui obişnuită) şi Tordai (în repriza secundă). Pentru C.S.U. Balanţa au înscris: Tordai (29), Munteanu (28), Ţenter (19), Chirilă (12), Kincses (10), Pelger (6), Corui (4).

I.C.E.D. Bucureşti—C.S.U. Balanţa 88-86 (51-34)

Început foarte slab al sibienilor şi o primă repriză modestă, sub posibilităţi, a acestora. Este adevărat că, în această parte a jocului ei au aruncat la panoul (din sala Construcţia) recunoscut pentru duritatea sa excesivă. Dar, în afara acestui impediment — resimţit şi de gazde în repriza secundă — studenţii au ratat nepermis de mult din situaţii clare: atac supranumeric, singuri cu coşul, la acest capitol „remarcîndu-se" Chirilă, Corui şi chiar Tordai care apoi a jucat foarte bine. Adăugaţi la cele anterior consemnate şi lacunele din faza de apărare şi veţi avea o imagine reală a desfăşurării primei reprize, parte a jocului care a permis gazdelor să ia un avans confortabil la pauză (51—34).

Repriza secundă este cîştigată de sibieni (37—52). Cu toate că au condus pe tabela de marcaj în min 37 (79—80) şi 38 (82—84) oaspeţii pierd, în final, partida la două puncte diferenţă (88—86). Să mai adăugăm că, cu 23 de secunde înainte de finalul meciului Tenter recuperează superb o minge dar arbitrii Balosescu şi Georgiu, care, de altfel, au condus corect partida, fluieră fault şi ultima posibilitate a oaspeţilor de a modifica rezultatul se iroseşte. Pentru C.S.U Balanţa au înscris: Tordai (27), Muntean (17), Tenter (17), Kincses (14), Corui (9) şi Chirilă (2).

P.S.: Ne bucurăm că doi dintre jucătorii sibieni au fost selecţionaţi în lotul reprezentativ al României. Este vorba de Ţenter şi Tordai, care urmează să fie prezenţi joi dimineaţa la Oradea pentru a participa la un turneu în Ungaria, la Szeged. Ulterior ei vor absolvi o perioadă de pregătire centralizată cu lotul naţional, urmînd să efectueze şi două deplasări în Germania şi Italia. Felicitări Ţenter, felicitări Tordai!

BASCHET, div. A (fem.)

Ce să mai crezi?

Iubitorii baschetului feminin din Mediaş şi din judeţul nostru au temeinice motive de derută. Miercurea trecută, la Satu Mare, C.S.Ş. Gaz metan învingea pe Mobila cu 71—70 (35—36) şi pentru a supravieţui în divizia A mai avea nevoie de o singură victorie. Acest meci decisiv s-a disputat sîmbătă la Mediaş, dar s-a încheiat cu succesul sătmărencelor cu 92—80 (38—36)!? Gazdele au abordat partida prea încrezătoare în posibilităţile lor, unele jucătoare au făcut figuraţie, iar Nagy şi Vigh — jucătoare de bază — au greşit ca nişte începătoare. Această înfrîngere compromite în mare măsură şansele medieşencelor care în cea de-a 5-a partidă, programată joi, 25 aprilie, la Satu Mare, trebuie să cîştige dacă vor să mai evolueze în divizia A!

Au înscris: Nagy 19, Vigh 18, Bichiş 16, Dinescu 9, Lascu 9, M. Radu 8 şi Bunget 1. De la oaspete cele mai productive au fost A. Pascu 26 şi Kindriş 21.

I. MEDIEŞEANU

Clasamente-divizia B

SERIA I

REZULTATE: C.S.M. Suceava — Poiana 4—0; Foresta — Ceahlăul 4—2; Steaua Mizil — Prahova 1—0; Unirea Focşani — Gloria Galaţi 1—0; C.S.M. Borzeşti — Aripile Bacău 1—0; Fortus — Callatis 5—0; Oţelul — Olimpia Rm. Sărat 2—0; Unirea Slobozia — Poli. Iaşi 3—1; Siretul — Gloria Buzău 2—1.

1. Oţelul Galaţi	24	16	4	4	42-18	36
2. Gloria Buzău	24	13	4	7	45-27	30
3. Steaua Mizil	24	13	2	9	29-28	28
4. Unirea Slobozia	24	13	1	10	41-31	27
5. Gloria Galaţi	24	11	3	10	41-28	25
6. Politehnica Iaşi	24	10	5	9	32-26	25
7. Ceahlăul P. Neamţ	24	10	5	9	31-27	25
8. C.S.M. Borzeşti	24	10	5	9	31-32	25
9. Unirea Focşani	24	10	4	10	32-29	24
10. Foresta Fălticeni	24	11	2	11	45-43	24
11. Callatis Mangalia	24	10	3	11	37-39	23
12. Olimpia Rm. Sărat	24	9	5	10	24-30	23
13. C.S.M. Suceava	24	8	6	10	26-25	22
14. Aripile Bacău	24	9	4	11	29-30	22
15. Siretul Paşcani	24	8	3	13	24-45	19
16. Poiana Cîmpina	24	7	5	12	25-46	19
17. Fortus Iaşi	24	9	0	15	35-48	18
18. Prahova Ploieşti	24	7	3	14	23-39	17

ETAPA VIITOARE: Poiana — Fortus; Aripile — Unirea Focşani; Callatis — C.S.M. Borzeşti; Gloria Galaţi — Siretul; Ceahlăul — C.S.M. Suceava; Poli. Iaşi — Steaua Mizil; Prahova — Foresta; Olimpia Rm. Sărat — Unirea Slobozia; Gloria Buzău — Oţelul.

SERIA a II-a

REZULTATE: Chimia — C.S. Tîrgovişte 3—0; Autobuzul — Progresul 2—2; Flacăra — Şoimii I.P.A.S. 2—0; F.C.M. Caracal — Met. Slatina 2—0; Electroputere — Sp. 30 Dec. 4—1; I.C.I.M. — Montana 2—1; Pandurii Tg. Jiu — C.F. Drobeta 1—2; Mec. fină — Tractorul 1—1; Gaz metan — Minerul 2—0.

1. Electroputere Craiova	24	15	4	5	63-26	34
2. Chimia Rm. Vîlcea	24	13	5	6	43-20	31
3. C.S. Tîrgovişte	24	13	2	9	36-28	28
4. C.F. Drobeta T.S.	24	12	3	9	47-33	27
5. Sp. 30 Decembrie	24	9	7	8	29-23	25
6. SOIMII I.P.A.S.	**24**	**11**	**3**	**10**	**33-28**	**25**
7. Tractorul Braşov	24	11	3	10	44-42	25
8. GAZ METAN	**24**	**11**	**2**	**11**	**35-34**	**24**
9. Progresul Bucureşti	24	9	6	9	31-33	24
10. Mec. fină Bucureşti	24	8	7	9	27-31	23
11. Autobuzul Bucureşti	24	9	5	10	33-39	23
12. I.C.I.M. Braşov	24	11	1	12	25-32	23
13. Flacăra Moreni	24	8	6	10	31-26	22
14. F.C.M. Caracal	24	8	6	10	35-38	22
15. Minerul Motru	24	9	4	11	22-40	22
16. Pandurii Tg. Jiu	24	9	3	12	21-35	21
17. Met. Slatina	24	8	3	13	33-45	19
18. Montana Sinaia	24	5	4	15	16-51	14

ETAPA VIITOARE: C.S. Tîrgovişte — I.C.I.M.; Sp. 30 Dec. — F.C.M. Caracal; Montana — Electroputere; Met. Slatina — Gaz metan; Progresul — Chimia; Tractorul — Flacăra; Şoimii I.P.A. — Autobuzul; C.F. Drobeta — Mec. fină; Minerul — Pandurii.

SERIA a III-a

REZULTATE: Chimica — C.F.R. Timişoara 1—0; F.C. Maramureş — Armătura 3—0; U.T.A. — C.I.L. Sighet 2—0; Met. Cugir — A.S.A Tg. Mureş 1—1; C.S.M. Reşiţa — Vulturii 2—1; Aurul — F.C. Aris Arad 3—2; C.S. Astra Arad — Gloria Reşiţa 1—1; Met. Bocşa — Olimpia 1—0; Prog. — Unirea 0—2.

1. Olimpia Satu Mare	24	14	4	6	35-19	32
2. A.S.A. Tg. Mureş	24	12	8	4	36-23	32
3. Gloria Reşiţa	24	11	7	6	35-22	29
4. F.C. Maramureş	24	12	4	8	50-31	28
5. C.F.R. Timişoara	24	12	4	8	41-28	28
6. C.S. Astra Arad	24	13	2	9	41-31	28
7. U.T.A.	23	12	3	8	39-18	27
8. Unirea Alba Iulia	24	12	2	10	31-26	26
9. F.C. Aris Arad	24	10	6	8	33-30	26
10. C.S.M. Reşiţa	24	9	6	9	31-36	24
11. Armătura Zalău	23	9	4	10	27-29	22
12. Chimica Tîrnăveni	24	10	2	12	26-36	22
13. Metalul Bocşa	24	9	2	13	24-35	20
14. C.I.L. Sighet	24	7	6	11	25-38	20
15. Metalurgistul Cugir	24	8	3	13	32-39	19
16. Aurul Brad	24	8	3	13	29-42	19
17. Vulturii Lugoj	24	8	1	15	25-48	17
18. Progresul Timişoara	24	5	1	18	20-50	11

ETAPA VIITOARE: C.F.R. Timiş. — Aurul; Vulturii — Met. Cugir; F.C. Aris — C.S.M. Reşiţa; A.S.A. — Progresul Timişoara; Armătura — Chimica; Olimpia — U.T.A.; Gloria — Metalul Bocşa; Unirea A. I. — C.S. Astra; C.I.L. Sighet — F.C. Maramureş.

BIBLIOTECA „ASTRA"
SIBIU

F.C. INTER SIBIU A CÎȘTIGAT „CUPA BALCANICĂ"

Tribuna Sporturilor

SUPLIMENT SĂPTĂMÎNAL DE INFORMARE SPORTIVĂ AL COTIDIANULUI INDEPENDENT TRIBUNA

Anul II.
nr. 60
29 aprilie—
5 mai
1991
4 pagini
Prețul: 3 lei

Minutul 91

Etapă săracă în goluri: 20 (dintre care 8 în prima repriză). Oaspeții au luat tot ce se putea lua și, în general, clasamentul n-a cunoscut mari modificări.

● **F.C. Bacău — Corvinul 2—0 (1—0).** Moldovenii n-au voie să greșească pe teren propriu dacă doresc să mai rămînă în prima divizie. Au marcat: Condurache (min. 28) și Căpușe (min. 70)). ● **Jiul Petroșani — F.C. Argeș 2—2 (2—1).** Un egal care le pecetluiește soarta minerilor. Golurile au fost realizate de Bîcu (min. 7, din penalty) și Răducu (min. 32), respectiv, M. Pană (min. 30) și Șerban (min. 90). ● **F.C. Farul — Universitatea Craiova 1—2 (0—1).** Oltenii se îndreaptă cu pași hotărîți spre titlu. Bravo lor! Au marcat: Neagoe (min. 8) și Ciurea (min. 89), pentru oaspeți, Moisescu (min. 90), pentru gazde. ● **„U" Cluj — Progresul Brăila 0—1 (0—0).** Rezultat normal, studenții pregătindu-se, de pe acum pentru vacanță la Costinești. A înscris Luca (min. 49). ● **F.C. Brașov — Petrolul Ploiești 1—0 (0—0).** Victorie chinuită, dar utilă a brașovenilor, grație golului reușit de Gestenmaier (min. 74). ● **Gloria Bistrița — F.C. Bihor 3—1 (2—0).** Întîlnire în care singura „necunoscută" era scorul cu care vor învinge gazdele. Au marcat: Ivan (min. 15), Săsărman (min. 24), Șuvagău (min. 58), respectiv Minuță (min. 84). De subliniat că bihorenii au venit la Bistrița cu echipa de tineret, titularii fiind lăsați acasă ca să-și vadă de neveste și copii. ● **Rapid — Steaua 0—2 (0—1).** Spre necazul înfocaților suporteri giuleșteni, echipa lor s-a înclinat în fața militarilor luați din nou sub... aripa lui Emerich Jenei. Au înscris: Vlădoiu (min. 22) și Ilie Dumitrescu (min. 70). În min. 44, portarul rapidist Rotărescu a apărat lovitura de la 11 metri executată de același Ilie Dumitrescu. ● **Dinamo — Sp. Studențesc 0—0.** Se pare că dinamoviștii și-au luat gîndul de la titlu de vreme ce au început să facă puncte cadou. ● **Politehnica Timișoara — F.C. Inter 2—1 (0—0).** Deși au dominat copios și — vorba lui Nicolae Secoșan — au ratat „foarte, foarte multe ocazii", studenții n-au cîștigat decît la limită. Au înscris: Bătrînu (min. 49) și Vlaicu (min. 55), respectiv Zotincă (min. 89). În ziarul „Tribuna" de marți, 30 aprilie a.c. veți putea afla noi amănunte, în cronica trimisului nostru la Timișoara.

Fotbal, divizia B

Șoimii I. P. A. — Autobuzul Buc. 2-1 (1-0)

În prima parte a întîlnirii au fost puține momente notabile, acțiunile derulîndu-se cu încetinitorul, singurul jucător de altă „culoare" fiind I. Gheorghe. (Ambele echipe au îmbrăcat echipament vișiniu cu alb, numai că era purtat altfel). Am reținut totuși slalomul lui I. Gheorghe din minutul 30 cînd neînțeles de mai tinerii coechipieri a irosit o bună ocazie.

A venit, în sfîrșit, cursa inspirată a lui Turc din min. 44, cînd cu o diagonală precisă îl servește pe Cașoltan care îl execută pe Alexe, portarul Autobuzului. Deci, singura acțiune notabilă și eficientă în 45 de minute.

Repriza secundă (ceva mai animată) aduce în min. 50 o mare ocazie a bucureștenilor la o lovitură liberă. După 6 minute este rîndul lui Coldea să rateze din interiorul careului și din poziție ideală, șutînd razant cu bara transversală. Îl imită Armenean (min. 60), care din lovitură liberă greșește de puțin ținta.

Minutul 65 aduce golul 2, autor Cornel Ștef, la cornerul bine executat de Armenean.

Urmează cîteva șarje frumoase ale lui Ciobanu, Ștef și chiar Munteanu, după care relaxarea, sau poate oboseala, îi taxează pe sibieni, oaspeții reducînd (min. 80) din scor prin Beca. Ștef, min. 85, mai are o șansă, dar de la numai 10 m trimite pe lîngă bară, portarul fiind în partea opusă. Giugiumică, proaspăt introdus în teren, execută foarte puternic o lovitură liberă de la 25 m, însă portarul respinge în corner. Victorie meritată dar cu mult efort și în urma unei prestații fără virtuți spectaculare deosebite.

Șoimii I.P.A.: Szebin — Turc, Mihăilă, Lungu, Armenean — Ciobanu, Coldea, Ștef, Munteanu (min. 80, Giugiumică), I. Gheorghe (min. 87. Mărginean), Cașoltan.

I. PLEȘCA

PE SCURT

● **FOTBAL, Div. B. Rezultate — Seria I:** Poiana Cîmpina — Fortus Iași 2—0; Aripile Bacău — Unirea Focșani 2—1; Callatis — C.S.M. Borzești 5—0; Gloria Galați — Siretul 4—1; Ceahlăul — C.S.M. Suceava 1—1; Polit. Iași — Steaua Mizil 3—0; Prahova Pl. — Foresta 2—0; Olimpia R.S. — Unirea Slobozia 2—1; Gloria Buzău —

(Continuare în pag. a IV-a)

Metalurg. Slatina — Gaz metan 3-1 (1-0)

În fața a 200—300 spectatori, pe un stadion cu o capacitate de 30000 locuri, Gaz Metan s-a aflat în fața unei echipe împovărate de un —3 în clasamentul adevărului, dornică să cîștige ambele puncte puse în joc.

Am asistat la o primă repriză dominată de metalurgiști, care și-au creat mai multe ocazii de gol, în min. 9, 18, 23, 33 și 37. Gzdele înscriu, totuși, în min. 27 prin Răduț, care, scăpat singur în careu, șutează la vinclu. În această repriză gaziștii se mențin în apărare și folosesc, uneori, contraatacul, prin Pustai, Popescu și Lovasz dar fără pericol pentru poarta adversă.

Repriza a II-a ne arată un alt Gaz Metan, care în primele 10 minute de joc beneficiază de două uriașe ocazii de gol prin Cenan și Bîrză. Și ceea ce nu reușesc oaspeții vor realiza gazdele care înscriu două goluri, în min. 60 și 81, prin Răduț și Cotec. Nemulțumiți de scor gaziștii își mai creează cîteva situații de a înscrie prin Pustai și Lovasz dar reducerea scorului îi va aparține lui Cenan, cu un șut bine plasat din afara careului. Bun arbitrajul brigăzii conduse de Ștefan Costiuc, din Siret.

Gaz Metan: Munteanu, Solomon, Someșan, Bungărdean, Popa Dorel, Cenan, Miuță (min. 72, Biro), Miche, Lovasz, Pustai, Popescu (min. 46, Bîrză).

I. MEDIEȘEANU

Clasament, divizia A

1. Universitatea Craiova	25	16	4	5	54-18	36 (+12)
2. Steaua București	25	13	8	4	49-20	34 (+10)
3. Dinamo București	25	12	8	5	37-21	32 (+ 6)
4. „Poli" Timișoara	25	13	4	8	39-32	30 (+ 4)
5. F.C. Argeș	25	10	7	8	36-28	27 (+ 1)
6. F.C. Farul	25	9	8	8	30-26	26 (0)
7. Petrolul	25	11	4	10	36-37	26 (+ 2)
8. Corvinul	25	12	2	11	29-39	26 (0)
9. F.C. INTER SIBIU	24	12	1	11	35-30	25 (+ 1)
10. Rapid	25	10	5	10	34-30	25 (— 1)
11. Gloria Bistrița	25	10	5	10	31-29	25 (+ 1)
12. F.C. Brașov	25	10	5	10	33-33	25 (+ 1)
13. Sportul Studențesc	25	7	10	8	32-36	24 (0)
14. Progresul Brăila	25	9	5	11	22-35	23 (— 1)
15. F.C. Bacău	24	8	5	11	23-26	21 (— 5)
16. Jiul Petroșani	25	7	4	14	30-50	18 (— 8)
17. F.C. Bihor	25	3	7	15	22-53	13 (—11)
18. „U" Cluj	25	3	6	16	19-48	12 (—12)

Clasament, div. B, seria a II-a

1. Electroputere	25	16	4	5	65-26	36
2. Chimia Rm. Vîlcea	25	14	5	6	45-21	33
3. C.S. Tîrgoviște	25	14	2	9	37-28	30
4. C.F. Drobeta	25	13	3	9	48-33	29
5. Sp. 30 Decembrie	25	10	7	8	32-23	27
6. ȘOIMII I.P.A.S.	25	12	3	10	35-29	27
7. Tractorul	25	12	3	10	45-42	27
8. GAZ METAN MEDIAȘ	25	11	2	12	36-37	24
9. Progresul București	25	9	6	10	32-35	24
10. Minerul Motru	25	10	4	11	24-40	24
11. Mec. fină	25	8	7	10	27-32	23
12. Autobuzul	25	9	5	11	34-41	23
13. I.C.I.M. Brașov	25	11	1	13	25-33	23
14. Flacăra	25	8	6	11	31-27	22
15. F.C.M. Caracal	25	8	6	11	35-41	22
16. Met. Slatina	25	9	3	13	36-46	21
17. Pandurii	25	9	3	13	21-37	21
18. Montana	25	5	4	16	16-53	14

PRONOSPORT

Rezultatele concursului din 29 aprilie 1991

1. F.C. Farul — Univ.	2
2. Rapid — Steaua	2
3. Dinamo — Sp. Stud.	x
4. Ancona — Pescara	1
5. Ascoli — Verona	x
6. Barletta — Cremonese	2
7. Brescia — Modena	x
8. Lucchese — Foggia	1
9. Padova — Messina	1
10. Reggiana — Avellino	x
11. Reggina — Udinese	1
12. Salernitana — Taranto	x
13. Triestina — Cesenza	x

În pagina a IV-a
SĂPTĂMÎNA TV

Micii schiori de la C.S.Ş. „Şoimii" în Alpii austrieci

Cîţi dintre iubitorii schiului din România n-au visat ca, cel puţin o dată, să ajungă în Alpi? Şi, mai ales, cîţi dintre acei care practică schiul ca sport de performanţă, n-au visat să coboare pe pîrtiile de pe care au pornit să cucerească lumea Franz Klammer sau Petra Kronberger?

Pentru micii schiori de la Clubul Sportiv Şcolar „Şoimii" din Sibiu, ceea ce pînă mai ieri părea o utopie, s-a realizat. Visul a devenit realitate! Cum am ajuns în Austria? Un inimos reprezentant al comitetului de părinţi de la secţia de schi — dl. Reihard Benning — s-a adresat în scris d-nei Bärbel Wiebel Wiebke Schöfnagel, colaboratoare austriacă a Forumului german. Aceasta a luat legătura cu Asociaţia alpină austriacă („Osterreichischer Alpenverein") şi... a sosit invitaţia. Şaisprezece persoane (treisprezece copii între nouă şi unsprezece ani şi trei însoţitori) erau aşteptaţi în perioada 10—16 martie la Spital am Pyhrn. Singura condiţie era suportarea cheltuielilor de transport. Bineînţeles, au început imediat pregătirile: paşapoarte, vize, bilete de tren, echipament. Unicul aspect care n-a pus nici un fel de probleme a fost alcătuirea echipei, copiii fiind de la sine selecţionaţi, pe baza rezultatelor obţinute la concursuri. Cînd totul a fost gata, în noaptea de 10 martie, un grup cu multe perechi de schiuri, rucsaci, mult optimism şi nu puţine emoţii, lua cu asalt Orient-expresul în gara din Mediaş.

Aşa începea „marea aventură"

După multe ore de călătorie cu trenul (ce bun ar fi fost un microbuz!) am ajuns la Linz, unde aveam prima întîlnire cu un reprezentant al gazdelor. Plin de solicitudine, acesta ne ajută la transbordarea bagajelor şi la urcarea în vagonul ce ne fusese rezervat. Un vagon întreg pus în exclusivitate la dispoziţia noastră! Asta înseamnă că încă din start cei ce ne-au invitat ne acordă o atenţie deosebită. După încă vreo sută de kilometri, ajungem la următoarea etapă a călătoriei: Spital am Pyhrn. Aici sîntem întîmpinaţi cu prietenie de către d-na Heide Wellman — reprezentanta Alpenvereinului — şi de prof. Klaus Hüthmair, de la şcoala specială de schi din Windischgarsten (Ultimul „produs" al acestei şcoli este Rudi Nierlich — locul trei în „Cupa Mondială", sezonul acesta. Aşadar, sîntem pe mîini bune!).

E întuneric şi plouă, aşa că nu zărim mai nimic din maşinile ce ne poartă cu viteză spre staţia standseilbahn-ului — singura cale de acces pe timp de iarnă spre Wunzeralm, ţinta călătoriei noastre. Un hibrid între tren şi telecabină, un vagon elegant cu o capacitate de 150 de locuri, acţionat de cabluri tractoare, standseilbahn-ul ne suie cu viteză pe şine înguste, suspendate deasupra stîncilor, pînă la 1 400 de metri. Copiii sînt invitaţi în cabina celui care conduce „taxiul" şi stau cuminţi, obosiţi şi puţin speriaţi. Iată o nouă dovadă de amabilitate: programul zilnic al instalaţiei ia sfîrşit la ora 13,30 dar urcarea aceasta (e ora 20) este anume pentru noi. De la staţia superioară, bagajele ne sînt mutate într-un mic funicular, iar noi coborîm pe zăpadă, preţ de cîteva minute, pînă la „Linzerhaus" cabana care ne va găzdui timp de o săptămînă. După aproape 24 de ore de călătorie, după o masă bogată şi o baie fierbinte, „marii" schiori în miniatură se prăbuşesc în paturi, iar noi ne grăbim să le urmăm exemplul.

Dimineaţa, la micul dejun, d-na Wellman ne întîmpină cu zîmbetul deja cunoscut şi înmînează fiecărui copil cîte o vedere cu timbru pentru a-i anunţa, obligatoriu, pe părinţi că au ajuns cu bine. De asemenea, fiecare primeşte bani de buzunar (destui pentru întregul sejur) şi cîte o banderolă albă cu inscripţia „Alpenverein jugent" (acestea s-au dovedit a fi atît de apreciate încît după cîteva zile de purtare non-stop, au început să-şi schimbe culoarea).

Cel mai frumos dar sînt însă „schi-pass"-urile!

Aceste cartonaşe miraculoase ne dau dreptul ca timp de o săptămînă să folosim 28 de schi-lifturi, telescaune şi alte mijloace de urcare, cît vrem şi cît ne ţin picioarele. (Preţul unui astfel de schipass, ca cele pe care le-am primit CADOU de la gazdele noastre, i-ar da dureri de cap chiar şi celui mai „mărinimos" controlor de bilete de la S.T.C.). Soseşte apoi clipa atît de aşteptată: plecarea la schi. Conduşi de prof. Huthmair pe o ploaie „mocănească" facem cunoştinţă cu vastul domeniu schiabil de la Wurzeralm: 40 kilometri de pîrtii din care zilnic 18 km sînt amenajaţi în condiţii demne de orice etapă de „Cupă Mondială". În ciuda ploii şi a timpului destul de cald, terenul este atît de bine întreţinut şi atît de perfect plan, încît oriunde ai senzaţia că schiezi pe o enormă bucată de zahăr cubic. Cel mai lung traseu, cu o diferenţă de nivel de 1200 m, măsoară 8,5 km. Din păcate, din cauza cantităţii insuficiente de zăpadă, nu ne putem bucura şi de acest „maraton". Instalaţiile mecanice de urcare — în special schi-lifturi — sînt împrăştiate peste tot. Majoritatea liniilor sînt dublate, viteza e impresionantă iar densitatea croselor şi a scaunelor pe cablu este, pentru noi, îngrijorătoare. Bineînţeles, totul funcţionează ireproşabil, nimic nu zdrăngăne. Personalul de exploatare este minim pentru fiecare instalaţie, dar amabilitatea, serviabilitatea ating cote maxime. E suficient ca un copil să se apropie de zona de îmbarcare, şi schiliftul sau telescaunul îşi reduce viteza pentru ca urcarea să se facă fără emoţii. Văzînd cît de perfect se desfăşoară traficul pe cablu şi făcînd socoteala că aici, într-o zi de schi, acumulăm mai multă alunecare decît acasă într-o săptămînă, ne cuprinde melancolia în amintirea orelor petrecute la coadă în staţiunile noastre.

Pîrtiile sînt pline ochi, peste tot numai grupuri organizate, fiecare cu monitorul său. Toţi, indiferent de vîrstă, schiază la un nivel peste medie, rod al muncii depuse de numeroasele şcoli de schi. Disciplina se apropie de perfecţiune, opririle se fac numai pe margine, nimeni nu încurcă pe nimeni şi fiecare respectă efortul celorlalţi pentru a fi la rîndul său respectat.

Cu aceste impresii şi cu mulţi kilometri de alunecare în picioare, muraţi de ploaie dar fericiţi, încheiem prima partidă de schi şi ne îndreptăm spre „Linzerhaus", căminul nostru. Cabana — ce ne aminteşte, păstrînd proporţiile, de cea de la Bîlea Lac — ne primeşte cu căldură, curăţenie şi ospitalitate. Personalul, în frunte cu patroana, buna d-nă Maria Danklmaier, nu ştie ce să mai facă spre a ne fi pe plac. Copiii sînt înconjuraţi cu dragoste maternă, mesele lor sînt în permanenţă pline cu sucuri şi fructe exotice, iar bogata — şi la propriu şi la figurat — bucătărie austriacă este pe gustul micilor noştri schiori. Cine o fi zis că austriecii sînt ursuzi? Sîntem deja de-ai casei, prieteni parcă de cînd lumea cu gazdele noastre.

Schiorii sibieni fac furori!

A doua zi a şederii noastre în Alpi debutează cu un cer fără nici o urmă de nor şi cu un soare aproape estival. (Aşa avea să rămînă timpul pînă la plecare). Wurzeralm, enorma căldare glaciară înconjurată de impresionanţii pereţi de stîncă ni se oferă în întreaga sa splendoare. Zona este superbă, pesiajul este paradisiac, dar noi am venit aici să schiem. Şi schiem cît se poate de mult şi cît se poate de bine. Micii performeri de la „Şoimii" sînt o veritabilă revelaţie, îi uimesc pînă şi pe profesorii de la şcolile speciale de schi din ţara schiului. Sosesc reprezentanţii presei, copiii noştri sînt fotografiaţi în tot felul de ipostaze. La radio se vorbeşte la superlativ despre schiorii din Sibiu iar noi, antrenorii, nu ne mai încăpem în bocanci de mîndrie.

Au loc, bineînţeles, discuţii lungi cu colegii de breaslă. Ei încep pregătirea pentru performanţă abia la 11 ani, cu un program lejer comparativ cu al nostru, cu mai puţină atenţie acordată tehnicii la vîrsta aceasta şi cu un sistem competiţional pentru copii aproape inexistent. Adevăratul schi de performanţă debutează în jurul vîrstei de 16 ani, vîrstă la care pentru noi se termină totul sau aproape totul. E greu să-i facem să priceapă că, atunci cînd ar trebui să scoată capul în „lumea bună" a schiului mondial, copiii noştri care, la vîrsta lor au realmente valoare, rămîn pe loc din cauza eternei probleme: banii. Cum să-i facem să înţeleagă că o săptămînă de schi la ei sau aiurea, care valorează cît o jumătate de sezon la noi, ne-ar costa bugetul secţiei pe un an, că taxele de participare la concursurile mari costă, că maşinile de bătut zăpada costă, că transportul pe cablu costă şi e aşa cum e, că echipamentul adevărat costă şi, indiferent cîte eforturi ar face clubul şi părinţii, posibilităţile noastre financiare sînt depăşite?! Cum să le spui că din zece copii, poate unul sau doi mai practică sportul de performanţă la vîrsta senioratului şi asta fără prea mare folos? „Şi nu e păcat de copiii aceştia minunaţi?" se întreabă colegii noştri austrieci. E mare păcat dar...

A fost un vis frumos!

Confruntarea...

Una din zilele următoare ne dă posibilitatea confruntării directe: gazdele organizează un concurs de verificare cu participarea noastră şi a clasei prof. Hüthmaier. Două manşe, ceva între slalom şi slalom uriaş (Pînă la 16 ani aici nu există concursuri de slalom special). Adversarii sînt cu doi, trei şi patru ani mai vîrstnici decît sportivii noştri, sînt echipaţi cu tot ce poate fi mai nou şi mai bun în materie de schi aplin — de la schiuri la căciuliţe — şi merg ca vijeliile. Cu toate acestea, evoluţia echipei sibiene este foarte bună: reuşim chiar să întrecem cîţiva dintre mai vîrstnicii parteneri de întrecere, şi nu dintre cei mai slabi. Apare şi o echipă a televiziunii, reluăm o manşă la cererea operatorului şi în seara aceleiaşi zile beneficiem — lucru rar! — de cîteva minute pe micile ecrane austriece. Schiorii de la „Şoimii" sînt, pe drept cuvînt, vedete!

Sejurul nostru la Wurzeralm se apropie de sfîrşit. Înainte însă, gazdele ne oferă încă un dar (al cîtelea oare?), o excursie la Windischgasten. Microbuzul ne poartă prin lumea de basm a Alpilor pînă în micuţul şi cochetul oraşel cu 2 000 de locuitori. Aici, jos, e primăvară, sînt flori şi toată lumea pare în vacanţă. D-na Danklmaier, patroana de la Linzerhaus, care a ţinut să ne însoţească, se transformă ad-hoc în „sponsor". Graţie generozităţii ei, fiecare membru al echipei, se întoarce seara la cabană, dacă nu cu braţele, măcar cu buzunarele pline de dulciuri şi jucării. Ce oameni minunaţi!

Ultima zi de schi o valorificăm din plin, pînă la epuizare. Cine ştie dacă vom mai avea privilegiul de a schia aici?

Pregătirile de înapoiere se desfăşoară infinit mai uşor decît cele de la sosire. Ca nu cumva să răbdăm de foame, primim un sac enorm, doldora cu mîncare, dulciuri şi sucuri, suficient să hrăneşti un batalion.

Cum totul are un sfîrşit, în dimineaţa zilei de 16 martie ne luăm rămas bun. Tristeţea e mare şi sinceră de ambele părţi. O ultimă coborîre cu trenuleţul-cabină, apoi drumul pînă la gara din Spital am Pyhrn. Soseşte trenul şi aşteaptă răbdător pînă cînd urcă întreaga echipă, cu multele ei bagaje. Sînt mai multe decît la venire: avem în plus cîteva perechi de schiuri, bocanci şi beţe pentru copii (la Linz urma să apelăm la un electrocar ca să ne mutăm de la o linie la alta). Pornim. Semne de rămas bun d-nei Wellman, prof. Hüthmaier tuturor celor care ne-au găzduit şi au venit să ne conducă.

Urmează din nou lunga călătorie cu trenul. Şi din nou oboseală, dar de data aceasta obosealа plăcută a întoarcerii acasă. Pe peronul gării din Mediaş, acolo unde a început în urmă cu o săptămînă, ia sfîrşit „marea aventură".

Cum să le mulţumeşti acestor oameni? Cum poţi să le arăţi recunoştinţa pentru gestul, pentru gesturile lor atît de pline de generozitate? Cum poţi să mulţumeşti pentru un vis? Căci, a fost un vis frumos!

Prof. Mihai RĂILEANU
Prof. Mircea BOLOGA

Campionatul judeţean de fotbal

Un scor de rugby la Mediaş

Seria I • Construcţii — Firul Roşu 2—1 (1—0). Cele două combatante au furnizat o dispută dîrză, pe alocuri chiar dramatică, dar cu fotbal prea puţin. Textiliştii au pierdut chiar din debut un jucător lucid, l-am numit pe I. Fîţea care, contrat dur de două ori se accidentează şi este înlocuit. Constructorii profită de jocul fără orizont al partenerilor şi deschid scorul prin G. Crăciun, care a trimis cu capul în plasă, balonul excelent centrat de Munteanu. După gol ei rămîn, prin eliminarea lui T. Herciu din teren, în inferioritate numerică şi tălmăcenii se văd mai des în atac, reuşind în repriza secundă să egaleze datorită efortului lui C. Dragoş. Şi cînd suporterii oaspeţilor aşteptau un final favorabil, sibienii, cu un ultim efort, înscriu golul victoriei la un corner, cînd M. Cîmpeanu — profitînd de indecizia apărării adverse — punctează cu capul din apropiere. Am reţinut prestaţiile bune ale lui V Boancăş. I. Munteanu, E. Şlarcu şi M. Cîmpeanu, de la învingători, iar de la vizitatori, care au făcut un joc mult sub nivelul lor obişnuit, pe D. Galit, C. Dragoş, D. Iancu şi A. Rusu. • **Sticla — „U" 2—6 (0—3).** Partidă mult mai echilibrată decît indică scorul care nu reflectă fidel raportul forţelor şi modul cum au decurs ostilităţile pe gazon. Avrigenii au fost mult timp la cîrma jocului, dar cu elanul şi ambiţia n-au putut compensa rutina oaspeţilor, care au amendat prompt gafele făcute de o apărare tînără, avîntată, dar mult prea naivă. Au înscris: D. Băran (min. 7 şi 16), I. Peia (min. 42), I. Rodeanu (min. 85), D. Sopa (min. 88) şi A. Negrea (min. 89), respectiv V. Ranga (min. 63 şi 68). S-au remarcat: R. Gavrilă, A. Contea, G. Popescu, N. Haşegan şi V. Ranga, de la sticlari; C. Topîrceanu, T. Boborodea, D. Popa şi D. Dragoman, de la sibieni. • **C.F.R.-I.U.P.S. — Unirea 3—5 (0—2).** Meci fără istoric, ocnerii cîştigînd lejer, datorită golurilor semnate de Rotar (min. 31, 53, 76) şi C. Tomuţă (min. 42 şi 72). Pentru feroviari au punctat: G. Duca (min. 55), Turean (min. 77, din 11 m) şi Săraru (min. 87). • **Bumbacul — Tractorul 5—2 (2—0).** Victorie clară a cisnădienilor, ca urmare a golurilor reuşite de Govoreanu (3), Gligor şi Manea. Pentru sibieni au marcat A. Herciu şi S. Bîrză. • **Cibinul — Electrica 0—1 (0—1).** La Cristian, victorie a oaspeţilor ca urmare a golului înscris de M. Părăianu (min. 16).

Seria a II-a. • Vitrometan — Record 1—0 (1—0). Derbiul mediesan a oferit numerosului public un spectacol agreabil, de foarte bună calitate, în care ambele formaţii au construit numeroase atacuri, atît la o poartă cît şi la cealaltă pentru cucerirea celor două puncte puse în joc. Pe lîngă numeroase ocazii cele două partenere de întrecere au beneficiat fiecare de cîte o lovitură de la 11 m. Sticlarii au concretizat-o în prima repriză prin C. Boariu, iar oaspeţii, cu 10 minute înainte de final, ratează şansa egalării netransformînd penaltiul acordat. • **Sparta — Visa 14—0 (4—0).** Scorul fluviu realizat de mediesenii în deplasarea echipei din Agîrbiciu ne scuteşte de prea multe comentarii. O asemenea cifră pe tabela de marcaj n-am mai consemnat din ediţia 1981 cînd Inter (actuala divizionară A) a surclasat pe Păltiniş Răşinari cu... 15—0. Revenind la 14—0 actual, el a fost realizat ca urmare a golurilor marcate de: C. Szöke (min. 2 şi 72), L. Serfőző (min. 20, 41, 70, 78), D. Maier (min. 40, 50, 52, 60, 89) şi G. Lörincz (min. 75, 81, 83). • **Snicul — Textila 3—1 (1—0).** Dominare categorică a formaţiei din Seica Mare în prima oră, cînd a punctat de 3 ori prin C. Orlandea (min. 20 şi 48) şi Virgil Tolciu (min. 59). Mulţumite de rezultat gazdele nu mai insistă permiţînd textiliştilor să înscrie golul de onoare în min. 85, prin Mosneag. • **Progresul — Carbomet 0—2 (0—1).** Nici pe propriul teren tînăra echipă din Dumbrăveni n-a reuşit să-şi mulţumească suporterii. Au marcat D. Cucerzan şi D. Popa. • **I.T.A.-Geamuri — Automecanica 2—1 (0—0).** Surprinzătoare victoria gazdelor asupra unei formaţii cotate ca superioară adversarei. Au înscris R. Bungiac şi V. Bădic, respectiv F. Schuller.

V. MARA

• MAPAMOND • SPORT • MAPAMOND •

ZIG-ZAG fotbalistic

• Iugoslavul Alioșa Asanovic, în prezent mijlocaș la echipa franceză F.C. Metz, va juca în campionatul viitor la Real Madrid. Prețul: 4 milioane dolari. Probabil va lua locul lui Hagi al nostru... • Papa Ioan-Paul II este, printre altele, mare amator de fotbal. Recent el l-a primit pe Lothar Matthaus, cel mai bun jucător european al anului, cu care s-a întreținut cordial cîteva minute. Ambii s-au simțit onorați... • Clubul turc de primă ligă Zeytinburu — aflat pe penultimul loc în clasament — i-a dat afară pe antrenor și pe... Zahiu. Încet, încet revin acasă ai noștri... • Magico Gonzalez, atacantul salvadorian al echipei spaniole Cadix, a fost dat în judecată sub acuzația de viol. „Fata" susține că atunci cînd l-a invitat în apartamentul ei, a făcut-o ca iubitoare a fotbalului, iar el a profitat. Mă rog, mă rog! • Bucurîndu-se prea tare pentru un gol realizat de Beșitkas, Gordon Milne, antrenorul acesteia, a sărit de pe bancă și... a atras atenția unui cîine polițist care l-a mușcat destul de serios. Cei care au asistat la scenă spun că dacă „greșea" cu cîțiva centimetri, cîinele îl lăsa pe Milne fără... onoare. E lesne de bănuit ce i-ar fi făcut nevasta! • Pentru David Howells, tînărul component al echipei engleze Tottenham, acest campionat s-a încheiat. De ce? Pentru că, antrenat într-o încălzerare dintr-un club de noapte, s-a ales cu dubla fractură a maxilarului. Fiind „accidentat" în timpul său liber, va sta acasă pe banii lui! • În 17 partide oficiale, susținute începînd din noiembrie 1988 de reprezentativa Franței, Michel Platini, selecționerul acesteia, a utilizat 39 de jucători, între care 16 au debutat. Echipa Franței s-a calificat pentru C.E. din Suedia... fluierînd. • În grupa a doua din preliminariile campionatului Europei de fotbal, specialiștii apreciază că șanse de calificare au, în ordine: Scoția — 50%, Bulgaria 30%, Elveția — 15% și România — 5%. Pînă în prezent, pentru turneul final, calificată 100% este doar Suedia (țară organizatoare), urmată de Franța și Iugoslavia 90%. Pînă anul viitor se mai pot întîmpla atîtea... • Într-un clasament al golgeterilor reprezentativei Franței (din toate timpurile) pe primul loc, detașat, se situează Michel Platini care, în 72 de jocuri (în perioada 1976—1987), a marcat 41 de goluri. El este urmat de Just-Fontaine cu 27 goluri în 20 meciuri, Jean Nicolas — 21 goluri în 25 meciuri și Jean Vincent — 20 goluri în 45 partide. Singurul fotbalist aflat în activitate și care mai poate pătrunde între cei din frunte este Jean-Pierre Papin (27 ani) care, cu 11 goluri înscrise în 28 de partide, are timp să urce... • FIFA a hotărît: la turneul final al Campionatului Mondial de Fotbal Feminin care va avea loc în noiembrie a.c. în China, între arbitrii de tușe se vor afla pentru prima dată 5 femei. Dintre cele 12 echipe care vor participa, șase sînt deja calificate: Italia, Danemarca, Germania, Suedia, Norvegia și China. Poate vom vedea cîte ceva pe micul ecran. • Jacques Brzezinski, fost președinte al clubului francez A.S. Nancy-Lorraine, a fost inculpat pentru că „a facilitat folosirea de stupefiante" deoarece, în timpul unei petreceri, la el acasă, la sfîrșitul anului 1988, a permis cîtorva dintre invitați să fumeze haș. Unde-i lege nu-i tocmeală...

„Încă nu sîntem de vînzare"

După ce au obținut titlurile de vice-campioni europeni, la Sofia, și de campioni mondiali, la München, frații Isabelle și Paul Duchesnay au devenit punctul de atracție al sponsorilor de tot felul. Dar, cei doi patinatori, după ce, în urmă cu doi ani, au refuzat suma de 3 milioane dolari pentru un contract cu celebrul ansamblu de dans pe gheață „Holiday on Ice", nici acum nu au răspuns afirmativ nici unei propuneri. Pentru că, cei doi n-au renunțat la ideea de a deveni campioni olimpici. „Deocamdată nu sîntem de vînzare, iar cînd vom fi, vom cere foarte mult" — a declarat Isabelle care, se pare că este purtătoare de cuvînt.

Pentru a putea efectua pregătiri în vederea J.O. de la Albertville, cei doi patinatori au deja contracte ferme cu cei care au crezut în talentul și puterea lor de muncă..

Federația Franceză de Patinaj le dă anual 300 000 franci, Secretariatul Ministerului Tineretului și Sporturilor — 400 000; Clubul Coubertin — 250 000 franci; Bursa Bouygnes — 400 000 franci. În total — 1 350 000 franci. Nu-i rău deloc, dacă la această sumă adăugăm banii primiți pentru spectacolele demonstrative (20—40 000 franci fiecare), 100 000 franci pentru medaliile de aur de la München și 40 000 pentru medaliile de argint de la Sofia, primiți ca premiu din partea federației franceze și cele două mașini R. 19 și R. 21 puse la dispoziția lor de firma Renault.

După Jocurile Olimpice, desigur, ofertele vor fi și mai numeroase și mai bănoase. În ceea ce-i privește, cei doi Duchesnay se vor angaja fie într-un ansamblu profesionist de dans pe gheață, fie vor crea un mare centru de antrenament în Franța.

SPORTIVI... SINUCIGAȘI

De ce se sinucid oamenii, în general și sportivii, în special? Nimeni n-a putut da un răspuns care să satisfacă cel puțin curiozitatea celor, așa-zis, normali. Probabil — zic eu — se produce un fel de scurtcircuit și se ard niște siguranțe, dereglînd acest complex mecanism care este organismul omenesc. Dar de ce? Cum poți să-ți iei zilele pentru că n-ai cîștigat (sau pentru c-ai pierdut) un concurs? Și, totuși...

Lista este destul de lungă: automobilistul Victor Hemery (în 1950), cicliștii Archembaud, René Pottier, Eugene Tamburini și Seamus Eliott, canoistul Jean Bandehen, aviatoarea Lena Bernstein... Cît despre motivație? Rugbistul Wisser s-a sinucis pentru că... nu i s-a recunoscut un eseu, portarul de fotbal Da Silva s-a înecat pentru că a primit două goluri din vina lui...

Printre marii sportivi ai lumii care și-au luat zilele, din diferite motive, mai putem nota: halterofilul sovietic Katura (campion mondial), antrenorul Prilipin, săritorul în înălțime Iuri Stepanov, tenismenul Jiro Satoh, maratonistul Kekichi Tsuburaya, antrenorul de haltere Nakamuru, și, probabil, destui alții pe care nu-i mai știe nimeni.

Indiferent de motive, îți trebuie mult curaj și un pic de nebunie ca, sănătos (trupește) fiind, să te sinucizi. Nu?

Twickenham — templul rugby-ului englez

Așa cum Wembley-ul este pentru fotbal, iar Wimbledon-ul pentru tenis, stadionul Twickenham este un adevărat templu al rugby-ului pentru englezi și sediul lui Rugby Foottball Union, proprietara stadionului și a imensului parking care-l înconjoară. A fost ideea lui Billy Williams de a cumpăra o suprafață de circa patru hectare de teren cu suma de 5 572 lire 12 shilingi și 6 pence. Era în anul 1907. Terenul era de fapt un imaș (pe marginea rîului Crane, un afluent al Tamisei), care cînd ploua două zile se transforma într-un fel de... orezărie. A fost necesară îndiguirea cursului de apă, asanarea și amenajarea terenului. Situat la circa 20 km de Londra, inițial, stadionul n-a avut decît o capacitate de 6 000 locuri în cele două tribune acoperite. De-a lungul anilor, suprafața a fost mărită cu încă aproape 3 ha, s-au construit și reconstruit tribune cu o capacitate mai mare. Dar, în timpul celui de-al doilea război mondial stadionul a fost rechiziționat și folosit de armata britanică, atît ca depozit de carburanți, cît și ca bază a bateriilor antiaeriene. În prezent capacitatea tribunelor sale este de 62 000 locuri, dar se fac eforturi pentru adăugarea a încă 13 000 locuri, pentru că atunci cînd sînt organizate meciuri aici, cererea de bilete este extraordinară, iar distribuirea acestora este absolut originală.

În mod normal pe Twickenham, anual se organizează doar patru partide care se joacă în fața tribunelor pline: două în Turneul celor 5 Națiuni, una între echipele Universităților Oxford și Cambridge și finala „Cupei Angliei". Și, bineînțeles, cînd sînt meciuri internaționale importante.

Numai că principiul de distribuire a biletelor este unic în felul său. Federația de rugby împarte biletele numai la școlile care au în programă jocul de rugby și cluburilor afiliate. Pe fiecare bilet este înscris prin ordinator numele școlii sau clubului unde a fost distribuit pentru a nu se putea revinde, deoarece „piața neagră" a biletelor funcționează și în Anglia. Cererea la aceste meciuri este foarte mare. Nici un bilet nu este scos la vînzare publică, iar federațiile țărilor care vor susține meciuri cu echipa Angliei pe acest teren nu vor primi mai mult de 3 500 bilete.

Tocmai de aceea, la meciurile care au loc pe Twickenham, nu asistă decît oameni avizați, iubitori și cunoscători ai rugby-ului.

Tocmai de aceea Twickenham este considerat un „templu al rugby-ului".

Mărci, jucători, cluburi...

Se pare că bogatele și puternicele cluburi germane au devenit mai zgîrcite cu mărcile pe care le dețin în cont. Altfel nu se explică liniștea și calmul cu care a fost parcursă perioada de transferări dintre tur și retur. Să notăm totuși că Bayern München a adunat o sumă frumușică renunțînd la trei dintre jucătorii săi: Thomas Kastemmaier a fost transferat la Borussia M'Gladbach contra sumei de un milion de mărci, Ludwig Kögl a plecat la Stuttgart contra sumei de două milioane, iar Radmilo Mihailovici a fost cedat lui Schalke 04 (divizia a II-a) pentru 3,3 milioane. De remarcat că managerul Uli Honess îl achiziționase cu un an și jumătate înainte pe Mihailovici cu mai puțin de două milioane și, deși n-a fost titular la Bayern, l-a vîndut aproape dublu, semn că se pricepe la afaceri.

În rest, „mișcări" nu prea spectaculoase: Igor Belanov, care n-a reușit să se integreze la Mönchengladbach a fost transferat în divizia secundă, la Brunswick; Hamburger SV l-a luat pe Manfred Kaltz de la Bordeaux; Wattenscheid l-a adus din Elveția pe Harald Kohr; Bayer Uerdingen l-a angajat pe atacantul elvețian Stephane Chapuisat; Ralf Sievers (Frankfurt) a plecat la St. Pauli Hamburg; Armin Görtz (Köln) a trecut la Hertha Berlin; în fine, să notăm că Felix Magath l-a adus pe Daniel Timofte (Dinamo București) pentru a umple golul lăsat prin plecarea lui Brian Laudrup la Bayern...

Pînă la 30 iunie a.c. nu mai pot fi făcute transferări de jucători. Pentru la vară, însă, se așteaptă „lovituri" mari. Și, poate, pînă atunci Nürnberg va reuși să strîngă cele aproape 4 milioane de mărci cît cere Frankfurt pentru a-i da drumul lui Dieter Eckstein...

Prost ori Senna?

Din 1988 lupta pentru supremație în automobilism se duce între brazilianul Ayrton Senna și francezul Alain Prost. În 1989 a cîștigat Prost titlul mondial, anul trecut a învins Senna, dar sînt destui care-i contestă titlul obținut, după două „ciocniri" cam regizate care l-au scos din cursă pe francez. Oricum, în 1991 să sperăm că se va face dreptate.

Alain Prost s-a născut la 24 februarie 1955 și participă pentru al 12-lea an la cursele de Formula 1, disputînd 169 de „Grand-Prix"-uri, obținînd 44 victorii și 3 titluri de campion al lunii (1984, 1985, 1989).

La 36 de ani, Alain Prost rămîne unul dintre principalii aspiranți la titlul mondial, iar mașinile Ferrari, cu care concurează (pînă la sfîrșitul anului 1992), sînt încă de mare competitivitate. Depinde cum va fi sprijinit și de noul său coechipier, Jean Alesi. Și-apoi, contează cum se vor comporta adversarii și mașinile lor: Benetton, Williams, McLaren, Leyton House, Ligier, Minardi, Lambo...

Deocamdată Prost este optimist și zîmbitor, iar Senna este sobru și sigur de el. Iar pînă în prezent brazilianul și firma McLaren se află în frunte...

HANDBAL, DIVIZIA B (f)

C.S.M. Independența Cedonia Sibiu — Avijiul Tg. Jiu 29-16

Partidă lipsită de miză. Dată fiind valoarea destul de scăzută a oaspetelor, handbalistele sibiene n-au forțat, victoria lor fiind absolut firească. Din nou a ieșit în evidență pofta de gol a Anei Mohanu, realizatoare a 12 goluri. Iată formația folosită de Lucian Albu și Gheorghe Bădianu: Corina Țincu, Gabriela Irimie — Paula Oană 5, Ana Mohanu 12, Daniela Buta 6, Mihaela Apostol 2, Aurelia Mușat 3, Lacrima Naghi, Elena Popescu, Carmen Belu, Cristina Rotar 1. Au arbitrat: C. Fîscu — V. Muscalu (Timișoara). Duminică, în ultima etapă, handbalistele noastre întîlnesc pe Textila Sebeș.

Ilie IONESCU

S-a încheiat divizia A la volei feminin

C. S. M. Libertatea Sibiu — locul 4

Simbătă s-a încheiat, o dată cu disputarea partidelor din cadrul etapei a 36-a, întrecerea maraton a diviziei A de volei feminin. Jucînd la Brăila, voleibalistele de la C.S.M. Libertatea Sibiu au fost învinse de Braiconf din localitate cu 3—1 (15—12, 15—13, 10—15, 15—3). După cum ne-a informat colegul de la Subredanția „Gazetei Sporturilor" — Nicolae Costin — deși învinse, sibiencele au avut totuși o prestație bună. Din formație a lipsit componenta lotului național Ottilia Păsărică, chemată la lot. S-au evidențiat Teodora Pojoga și Carmen Nicolae.

În urma rezultatelor din ultima etapă, clasamentul final arată astfel:

1. Dacia Pitești	36	29	7	96:36	65
2. Braiconf Brăila	36	28	8	94:43	64
3. C.S.U. Rapid Galați	36	21	15	77:57	57
4. C.S.M. Libertatea Sibiu	**36**	**19**	**17**	**74:64**	**55**
5. Farul Constanța	36	19	17	70:66	55
6. C.S.Ș. Oțelul Tîrgoviște	36	19	17	69:67	55
7. Știința Bacău	36	16	20	62:69	52
8. G.I.G.C.L. Rapid Br.	36	16	20	62:79	52
9. Metalotehnica Tîrgu Mureș	36	7	29	39:98	43
10. Oltcit Craiova	36	6	30	40:99	42

Au retrogradat Metalotehnica Tg. Mureș și Oltcit Craiova.

Ilie IONESCU

RUGBY

C. S. M. Sibiu — CEMIN Baia Mare 6-9 (6-3)

Un vis frumos care... n-a devenit realitate!

Sibienii au ratat simbătă pe stadionul Valea Aurie o șansă rară, cea de a deveni cîștigătorii medaliilor de argint în ediția de campionat 1990/'91.

Nu căutăm țapi ispășitori pentru acest insucces, însă pentru a rămîne în sfera obiectivității, trebuie spus că am pierdut pe mîna noastră. Arbitrajul a fost cum a fost. A acuza mereu arbitrajul de insuccesele noastre, fără a recunoaște și partea noastră de vină, greșelile, multe din ele de începători, pe care le comitem mi se pare nedrept. O tactică de joc total neindicată, avînd ca scop menținerea fragilului avantaj de 3 puncte este împotriva spiritului rugby-ului. Lovituri de pedeapsă ratate (trei din situații favorabile) baloane scăpate „înainte" în situații foarte favorabile, dar mai ales lipsa de nerv, de hotărîre, au cîntărit mult în economia jocului. Iureșul din final, după ce oaspeții au preluat conducerea, declanșat mult mai devreme, n-ar fi îngenuncheat oare adversarul?

Păcat că s-a întîmplat așa, păcat pentru faptul că, poate unii dintre băieți au ratat șansa unică a lor de sportivi, de a obține cu echipa sibiană o medalie.

Rugbiștii au fost întotdeauna o familie unită. Vor avea ei oare tăria morală de-a o lua de la capăt? Greu, cu siguranță, dar nu imposibil. Datoria noastră a tuturor celor care ne-am situat în preajma lor, este ca acum la greu să ne facem simțită prezența, să continuăm și de acum încolo să fim alături de ei, atît la bine, cît mai ales la greu.

Profesorul Emil Sârbu a aliniat în această partidă următorul XV: Schneider (Ungureanu), Suciu, Florea, Dumitru, Banciu, Zuzu (Cocîrcă), Seceleanu, Zeicu, Dobre, Roșu, Negru, Amarie, Fugigi, Galamâz, Mitocaru. **G. RADU**

Salarizarea bugetarilor în domeniul sportului

I. FEDERAȚII SPORTIVE

Salarii de bază pentru funcțiile de specialitate

A. Funcții de execuție

Nr. crt.	Funcția	Nivelul studiilor *	Salariul de bază Gradația 1	2	3	4
	a) Funcții de execuție pe grade profesionale					
1.	Secretar federație, antrenor federal, gradul I		10300	10700	11100	11500
2.	Secretar federație, antrenor federal, gradul II		8850	9200	9550	9900
3.	Secretar federație, antrenor federal, gradul III, instructor sportiv I		7650	7950	8250	8550
4.	Secretar federație, antrenor federal, gradul IV, instructor sportiv II		6600	6850	7100	7350
5.	Secretar federație, antrenor federal, gradul V, instructor sportiv III		5700	5900	6100	6350
6.	Instructor sportiv debutant		5500			
	b) Funcții de execuție pe trepte profesionale					
7.	Instructor sportiv I, referent I		5300	5500	5700	5900
8.	Instructor sportiv II, referent II		4600	4750	4900	5100
9.	Instructor sportiv III, referent III		4000	4150	4300	4450
10.	Instructor sportiv debutant		3850			

Nr. crt.	Funcția	Indemnizația de conducere maximă
	B. Funcții de conducere	
11.	Președinte federație	3 600
12.	Vicepreședinte federație	2 900
13.	Secretar general federație**	2 100

II. ALTE UNITĂȚI SPORTIVE

A. Funcții de execuție

Nr. crt	Funcția Nivelul studiilor*	Salariul de bază Gradația 1	2	3	4
	Funcții de execuție pe categorii de clasificare***				
1.	Antrenor (lot național) I	8850	9200	9550	9900
2.	Antrenor categoria II	7650	7950	8250	8550
3.	Antrenor categoria III	6600	6850	7100	7350
4.	Antrenor categoria IV	5700	5900	6100	6350
5.	Antrenor categoria V	4900	5100	5300	5500
6.	Antrenor debutant	4750			

B. Funcții de conducere

Nr. crt.	Funcția	Indemnizație de conducere maximă
	— cluburi —	
1.	Președinte club complex sportiv	Salariul corespunzător funcției de execuție de la pct. 1 exclusiv grad profesional I sau de la pct. II — 1500
2.	Vicepreședinte club, complex sportiv	1100
3.	Contabil-șef, complex sportiv, club	1100

PE SCURT... PE SCURT...

(Urmare din pag. I)

Oțelul Galați 2—0; • **Seria a II-a:** C.S. Tîrgoviște — I.C.I.M. 1—0; Sp. 30 Dec. — F.C.M. Caracal 3—0; Montana — Electroputere 0—2; Met. Slatina — Gaz metan 3—1; Progr. Buc. — Chimia Rm. V. 1—2; Tractorul — Flacăra 1—0; Șoimii I.P.A. — Autobuzul 2—1; C.F. Drobeta — Mec fină 1—0; Min. Motru — Pandurii 2—0. • **Seria a III-a:** C.F.R. Timișoara — Aurul 3—0; Vulturii — Met. Cugir 0—0; F.C. Aris — C.S.M. Reșița 1—0; A.S.A. Progresul Timiș 3—1; Armătura — Chimica 2—0; Olimpia S.M. — U.T.A. 1—1; Gloria — Met. Bocșa 1—0; Unirea A. I. — C.S. Astra 4—2; C.I.L. Sighet — F.C. Maramureș 1—0. • **In campionatul echipelor de tineret:** F.C. Inter — F.C. Brașov 3—0 (0—0). Au marcat: Demian (min. 56), Comăniciu (min. 66 și 76). Jan Gavrilă a aliniat formația: Voicilă — Tolciu (min. 77, M. Szeghedi), Chioar, Sobius, Negrea — Zotincă (min. 63, Cîșmăroiu), Comăniciu (min. 77, Argintaru), Tîlvan, Cătălin Popa (min. 72, R. Luca) — Demian, Năstase. • **DIVIZIA C. C.S.U. Mecanica Sibiu — Soda Ocna Mureș 1—1 (1—0).** Primul gol al partidei este înscris de Sorin Popa I, în min. 28. În repriza a doua, avînd avantajul vîntului, oaspeții reușesc egalarea în min. 65 prin Belea. • **Textila Cisnădie — Cetatea Tg. Neamț 1—1 (1—1).** • **Mecanică A.I. — Carpați Agnita 5—1 (1—1).** • În divizia de juniori I: **Șoimii I.P.A. Sibiu — C.S.Ș. Craiova 1—1 (0—0).** Golul echipei sibiene a fost înscris de Paul Berța în min. 59. • **BASCHET, div. A, feminin.** Meciul cu numărul 5, hotărîtor pentru „supraviețuirea" în divizia A, între Mobila Satu Mare și Gaz Metan C.S.Ș. Mediaș, disputat la Satu Mare, a dat cîștig de cauză gazdelor care au cîștigat la 1 punct diferență, 78—77.

Săptămîna TV

LUNI, 29 aprilie 1991

14. Actualități. 14,10. Horoscopul zilei. 14,20. Worldnet — USIA. A doua revoluție americană. 15,20. Civilizație montană. 15,50. Copiii noștri — viitori muzicieni. 16,15. Patrimoniu. 17,00. Emisiunea în limba maghiară. 18,30. Repriza a treia 19. Tezaur. 19,35. Desene animate. 20. Actualități. 21. Teatru TV. Trandafirul și coroana. 22,25. Gong! 23,10. Pași spre economia de piață. 23,35. Actualități. 23,45. Campionatul mondial de hochei pe gheață.

MARȚI, 30 aprilie 1991

10,00 Actualități. 10,10. Horoscopul zilei. 10,20. Film artistic Salomé (SUA). 12,00. Ora de muzică. 13,00. Confluențe. 13,30. Țara lalelelor. 13,40. Bijuterii muzicale. 14,00 Actualități. 14,10 Audiovizual studio. 14,30. Documentar științific. 15,00. Turneul final al Campionatului mondial de hochei pe gheață. 16,00. Medicina pentru toți. 16,15. Cheia succesului. 16,40. Muzica pentru toți. 17,00. Conviețuiri. 17,30. Forum. 18,10. Tele-discul muzicii populare. 18,30. Economia încotro? 19,00. Muzicorama. 19,35. Desene animate. 20,00. Actualități 21,00. Telecinemateca. Frumusetea diavolului (Franța). 22,35. Salut prieteni. 23,35. Actualități. 23,45. Campionatul mondial de hochei pe gheață.

MIERCURI, 1 mai 1991

10,00. Actualități. 10,10. Horoscopul zilei. 10,20. Super channel. 12,00. Ora de muzică. 13,00. Vîrsta a treia. 13,30. Avanpremieră TV. 13,40. Agenda muzicală TV. 14,00. Actualități. 14,10. Jazz-magazin. 14,30. Fotbal. Universitatea Craiova — Dinamo. „Cupa României". 16,20. Teleșcoală. 16,50. Muzica pentru toți. 17,05. 15. 16. 17. 18. 17.45. Lumea ideilor. 18,15. Reflector. 18,45. Armindeni. 19,00. Cultura în lume. 19,35. Desene animate. 20.00. Actualități. 21,00. Roman-foileton. Casa Buddenbrook. (10). 22,00. Recital Ilinca Dumitrescu. 14,00. Actualități. 14,10. Mondo-muzica. 14,30. Caleidoscop cetățenesc. 15,00 Ziua națională a Poloniei. 17,30. Pro patria. 18,30. Piața și banii dumneavoastră. 19.00. Știința în lume. 19,35. Desene animate. 20,00. Actualități 21,00. Roman-foileton. Casa Buddenbrook (ultimul episod). 22,00. Reporter '91. 22,35. Simpozion. 23,35. Actualități. 23,45. Campionatul mondial de hochei pe gheață.

JOI, 2 mai 1991

10.00. Actualități. 10,10. Horoscopul zilei. 10,20. Super Channel. 12,00. Ora de muzică. 13,00. Interferențe. 13,30. Desene animate. 20,00. Actualități. 20,40. Viața parlamentară. 21,05. Filme serial Decalog. (Polonia). 22,05. Studioul „E". 22,35. Studioul șlagărelor. 22,50. Gaudeamus. 23,35. Actualități. 23.45. Tele-top. 0,15. Jazz-fan. 0,55. Recomandări din programul de mîine.

VINERI, 3 mai 1991

10,00. Actualități. 10,10. Horoscopul zilei 10,20 Worldnet — USIA. 12,00 Tenis. România—Irlanda în „Cupa Davis". 16,00. Preuniversitaria. 16,30. Tragerea Loto. 16,40. Muzica pentru toți. 17,00. Emisiunea în limba germană. 18,00. Invitatul săptămînii. 18,30. Cîntecul inimii mele. 18,45. Vîrstele peliculei. 19,35. de măgăruș. 11,30. Istoria religiilor. 12,00. Ora de muzică. 13,00. Tenis: România—Irlanda în „Cupa Davis". 15,00. 7×7. 15,20. Tele-club. 18,00. Mapamond. 18,30. Finala Campionatului mondial de hochei pe gheață. 20,00. Actualități. 20,40. Săptămîna sportivă. 21,00. Film serial: Jake și grăsanul. 22,00. Festivalul de muzică ușoară al Euroviziunii. (în pauză Actualități.)

SÎMBĂTĂ, 4 mai 1991

9,00. Micul dejun TV. 10,00. Actualități. 10,10 Descoperirea planetei. 10,30. Feriți-vă

DUMINICĂ, 5 mai 1991

9,00. Micul dejun TV. 10,00. Actualități. 10.10. Abracadabra. 11,05. Film artistic în serial pentru copii: Jak și vrejul de fasole. 11,30. Lumină din lumină. 12,30. Viața satului. 13,30. În grai dulce românesc. 14,00. Actualități. 14,10. Video-magazin. 15,00. Fotbal. Steaua—Dinamo. 17.30. Atlas. 18,00. Știință și imaginație. 18.30. Convorbiri de duminică. 19,05. Film serial Dallas (19). 20.00. Actualități. 20,40. Duminică sportivă. 21.00. Film artistic Codificat ostil, (Anglia). 22,25. Maeștrii teatrului românesc. 23,25. Show-ul de duminică. 23,35 Actualități. 0,05. Recomandări din programul zilei de mîine.

BIBLIOTECA „ASTRA" SIBIU

Tribuna Sporturilor

SUPLIMENT SĂPTĂMÎNAL DE INFORMARE SPORTIVĂ AL COTIDIANULUI INDEPENDENT TRIBUNA

Anul II, nr. 61, 6—12 mai 1991, 4 pagini, Prețul: 3 lei

BIBLIOTECA „ASTRA"

FOTBAL, DIVIZIA A

Ocaziile ratate se răzbună!

F.C. Inter — Jiul Petroșani 3-2 (3-0)

Final imprevizibil duminică seara pe stadionul „Municipal", cu mari emoții în tabăra sibiană, a cărei defensivă — cu excepția lui Cioroianu — s-a clătinat nepermis, favorizînd revenirea ambițioasei echipe petroșenene care, deși cu un picior în divizia B, s-a bătut cu o tenacitate demnă de toată lauda. De altfel, la finele partidei am văzut destui suporteri sibieni supărați. Aveau motive, e adevărat, căci de la meciul de pomină cu Bihorul nimeni nu le mai marcase interiștilor două goluri acasă! Dar nici să o luăm în tragic nu se cade! De vreme ce F.C. Inter nu este nici prima și nici ultima echipă care, văzîndu-și sacii în căruță la pauză, tratează meciul cu suverană superioritate sau... superficialitate și plătește cu vîrf și îndesat pentru aceasta. Interiștii — și asta rămîne un adevăr important — au cîștigat totuși, au urcat două locuri în clasament și în pofida absenței unor titulari (a căror lipsă n-am crezut-o atît de vizibilă!) au realizat o primă repriză electrizantă. Și dacă n-ar fi fost ratările monumentale, care nu scad din meritele portarului Ghițan, am fi asistat la un scor de... set de tenis!

Iată cum s-au marcat golurile. În min. 8, la prima fază cursivă a interiștilor, Vășii pătrunde în careu pe dreapta, îl depășește pe Sburlea, întoarce balonul pentru

(Continuare în pag. a IV-a)

Mircea BIȚU

Clasament, divizia A

1. Univ. Craiova	26	17	4	5	57-19	38	(+12)
2. Steaua București	26	14	8	4	50-20	36	(+10)
3. Dinamo București	26	12	8	6	37-22	32	(+ 6)
4. „Poli" Timișoara	26	13	4	9	39-33	30	(+ 4)
5. F.C. Argeș	26	10	8	8	37-29	28	(+ 2)
6. Corvinul Huned.	26	13	2	11	30-39	28	(0)
7. F.C. Inter Sibiu	**25**	**13**	**1**	**11**	**38-32**	**27**	**(+ 1)**
8. F.C. Brașov	26	11	5	10	35-34	27	(+ 1)
9. Petrolul Ploiești	26	11	5	10	37-38	27	(+ 1)
10. F.C. Farul	26	9	8	9	31-28	26	(0)
11. Sp. Studențesc	26	8	10	8	35-37	26	(0)
12. Rapid București	26	10	5	11	35-33	25	(— 1)
13. Gloria Bistrița	26	10	5	11	32-31	25	(+ 1)
14. Progresul Brăila	26	10	5	11	24-36	25	(— 1)
15. F.C. Bacău	25	8	5	12	24-29	21	(— 5)
16. Jiul Petroșani	26	7	4	15	32-53	18	(— 8)
17. F.C. Bihor	26	4	7	15	25-54	15	(—11)
18. „U" Cluj	26	3	6	17	20-51	12	(—12)

ETAPA VIITOARE: Dinamo — Univ. Craiova; Farul — F.C. Bihor; Rapid — Progresul Brăila; „U" Cluj — F.C. Brașov; Gloria Bistrița — Petrolul; F.C. Bacău — Steaua; Jiul — Corvinul; „Poli" Timișoara — Sp. Studențesc; F.C. Argeș — F.C. Inter Sibiu.

FOTBAL, DIVIZIA B

Gaz metan — Pandurii Tg. Jiu 5-2 (2-0)

Pe o ploaie mocănească și în fața a numai 500 de spectatori, Gazul metan a cîștigat fără drept de apel în fața unei echipe tinere, dar convinsă că nu mai poate evita retrogradarea.

Pe lîngă golurile marcate, gaziștii, jucînd în viteză, și-au creat multe situații de gol, din care amintim pe cele din min. 20, cînd Pustai singur cu portarul șutează peste, min. 22, „cap" Popescu dar Buzoianu respinge în corner, min. 33, Țiglariu tot cu capul, peste poartă și min. 83, Someșan, șut violent în bară.

După ce au condus la pauză cu 2—0, prin golurile lui Țiglariu (min. 10 și 36), mediesenii vor reuși să mai înscrie de 3 ori prin Pustai (min. 52, din lovitură de la 11 m acordată pentru un fault în careu asupra lui Lovasz), Mike (min. 71) și Cenan (min. 80, cu o frumoasă execuție de la 18 m, lob peste portarul ieșit în întîmpinare). Dar și oaspeții vor înscrie de două ori prin frumoase contraatacuri reușite de Alibășoiu (min. 75) și Matei (min. 85).

Jocul practicat de gazişti ne îndreptățește să privim cu optimism meciurile viitoare, următorul la Sportul 30 Decembrie București, de unde se poate veni cu puncte. A arbitrat foarte bine Cornel Cîrnaț din Aiud. Antrenorii Staudt și Olteanu au aliniat următoarea formație: Munteanu — Someșan, Biro, Bungărdean, Popa — Cenan, Savu (min. 67, Bancheș), Popescu — Lovasz (min. 60, Mike), Țiglariu, Pustai.

Cartonașe galbene: Cenan, Bungărdean și Lovasz, de la gazde, Găman și Bălan de la oaspeți.

I. MEDIEȘEANU

• În partida de juniori mari, echipa Gaz metan, pregătită de Tulinschi, a cîștigat pe propriul teren în fața Metalului din Aiud cu 3—1, prin golurile înscrise de Teică, Nicoară și Ocneriu din 11 m.

Minutul 91'

Etapă normală în care gazdele n-au cedat decît un singur punct oaspeților. S-au înscris 27 de goluri, s-au acordat și două lovituri de la 11 metri (ambele transformate), a fost și un eliminat de pe teren (Ursu, căpitanul echipei F.C. Argeș). • **Steaua — Dinamo 1—0 (0—0).** Au cîștigat pe merit militarii, după un meci fără vlagă. A înscris Dan Petrescu (min. 55). Două remarci: se pare că suporterii celor două formații mai au încă o cantitate apreciabilă de praf de pușcă, socotind după ploaia de petarde căzută pe teren; comentatorul Tv, Sorin Satmari, ne spunea să nu fim îngrijorați că antrenorul dinamoviștilor Gigi Mulțescu nu-i prezent la meci, el aflîndu-se la Brăila pentru a-și urmări viitorii adversari. (Așa ceva n-am mai pomenit de cînd sînt!). • **F.C. Bihor — „U" Cluj 3—1 (1—1).** Meci de orgoliu între două echipe care anul viitor se vor bate din nou între ele, dar în... divizia B. Au marcat: Tămaș (min. 35 și 67), Ov. Lazăr min. 62), respectiv Gherman (mni. 15). • **Sp. Studențesc — F.C. Bacău 3—1 (2—1).** Rezultat firesc între două formații fără strălucire. Autorii golurilor: Stănici (min. 10), D. Dumitrescu (min. 12), Lucaci (min. 83), pentru gazde, Hodină (min. 15), pentru oaspeți.

(Continuare în pag. a IV-a)

(n.i.d.)

PRONOSPORT

Rezultatele concursului din 5 mai 1991

Steaua—Dinamo	1—0	1
Univ. Cv—Rapid	3—1	1
Progresul—Farul	2—1	1
Bari—Lecce	1—1	x
Bologna—Fiorentina	1—1	x
Genoa—Cagliari	2—2	x
Inter—Sampdoria	0—2	2
Juventus—Milan	0—3	2
Parma—Torino	0—0	x
Pisa—Lazio	0—1	2
Avellino—Padova	2—1	1
Foggia—Ascoli	2—1	1
Pescara—Reggiana	2—0	1

GHEORGHE NEGREA: „Boxul a fost și a rămas marea mea dragoste"

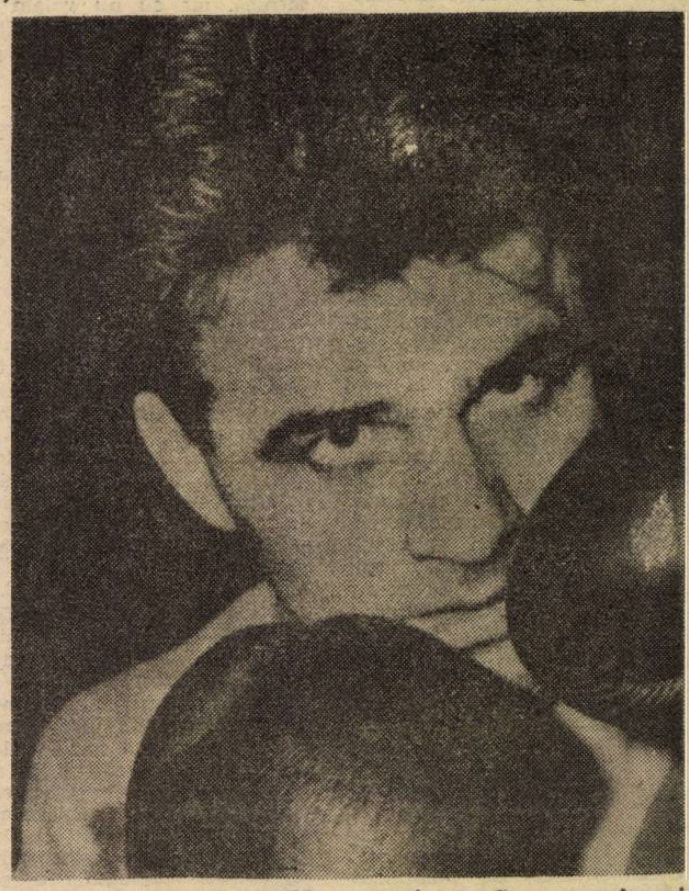

— Bine ați venit la Sibiu, domnule general-maior!

— Bine v-am găsit, dar nu sînt nici un general.

— Știam că ați boxat multă vreme la C.C.A. (actualul club Steaua) și credeam că, pentru merite deosebite, v-au făcut măcar general...

— Eu am fost maistru turnător la I.C.P.T.S.C. București. Așa am ieșit la pensie la 50 de ani.

— Apropo, cîți ani aveți?

— La 21 aprilie am împlinit 57...

— Mulți înainte! Înseamnă că aveți în circă șapte ani de pensionar. Cu ce ocazie prin Sibiu?

— Am venit să-mi văd frații. Cînd trăiau părinții veneam mai des. Acum...

— Ca fost mare boxer al țării, bănuiesc că acum sînteți ceva prin federație: observator, consultant, consilier...

— Nu sînt nimic. Am rupt toate legăturile cu lumea boxului românesc. Eu am fost scos din box pe ușa din dos... Într-o seară am vrut să intru și eu la o gală. Un oarecare

(continuare în pag. a II-a)

N. I. DOBRA

INOT

C.S.Ș. SIBIU — TREI TITLURI DE CAMPION NAȚIONAL

Timp de trei zile, la bazinul acoperit din Reșița s-au desfășurat finalele Campionatelor naționale de înot rezervate seniorilor și juniorilor. Reprezentanții Clubului Sportiv Școlar Sibiu, pregătiți de prof. Ioan și Anca Miclăuș, au reușit să cucerească trei titluri de campion național. Este vorba de cel de la ștafeta 4×100 m liber juniori, formată din Stelian Roșca, Lucian Giurcă, Ștefan Tîlvan și Daniel Lal, care au realizat timpul de 3,43,75 și de ștafeta 4×200 m liber, avînd aceeași componență, în timpul de 8,15,36, precum și locul I la individual prin Stelian Roșca, în proba de 100 m fluture cu timpul de 59,6. Liana Coman s-a situat pe poziția a doua, la 400 m mixt senioare, cu timpul de 5,05,32.

Trebuie evidențiat faptul că atît Liana Coman, cît și juniorii Stelian Roșca și Ștefan Tîlvan fac parte din lotul național care va participa la concursurile internaționale ce se vor desfășura la Bratislava, Izmir și Ljubljana. Le dorim succes! **(I. Ilie)**

HANDBAL, DIV. A (m)

Carpați Mîrșa — Știința Bacău 28-26 (15-11)

Partidă dinamică, de foarte bun nivel tehnic, în care elevii antrenați de prof. Serafim Drăgan au avut în permanență inițiativa conducînd la un moment dat cu 5—6 goluri (în min. 52, scorul le era favorabil cu 26—20). Spre final, oaspeții reduc din handicap, însă, nu suficient pentru a întoarce rezultatul. Au înscris: Bește 8, Cojocar 5, Vătafu 4, Csaba 4, Tomuțea 2, Drăgușin 4 și Ghinea 1. Au arbitrat bine: I. Tănăsescu și S. Mărghescu. **(I. I.)**

HANDBAL, DIV. B (f)

Marea bătălie pentru promovare începe!

Campionatul diviziei B de handbal feminin s-a încheiat duminică, odată cu ultima etapă, deși se cunoștea cu mult timp înainte cîștigătoarea seriei C, aceasta fiind C.S.M. Independența Cedonia Sibiu. Etapa a consemnat superioritatea handbalistelor sibiene, pregătite de prof. Lucian Albu și Gheorghe Bădianu. Adversara, echipa Textila Sebeș, o echipă cu jucătoare scunde, dar foarte rapide, cu atacuri în forță, uneori dure, nu a ținut cont că lidera seriei cîștigase în turul 3 chiar pe terenul lor, a luptat exemplar. Finalul a consemnat

(Continuare în pag. a IV-a)

Ilie IONESCU

În pagina a IV-a

SĂPTĂMÎNA TV

„Boxul a rămas marea mea dragoste"

(urmare din pag. I)

de la ușa sălii mi-a cerut biletul. I-am spus: „Eu sînt Gheorghe Negrea". El s-a uitat la mine lung și mi-a răspuns: „Ai fost Gheorghe Negrea. Acum nu mai ești decît un spectator oarecare și trebuie să-ți iei bilet". Credeți că e normal?

— Nu, nu cred că-i normal, dar ce poți face? Bunul simț ori îl ai, ori nu-l ai, nu-i ceva care se învață. În altă ordine de idei, haideți să rememorăm principalele momente ale activității dumneavoastră sportive.

— Am început să box aici, în orașul meu natal, în 1948. Am avut noroc de niște antrenori buni: Victor Alexandru, apoi Ilie Sasu și Mircea Ionescu. Pe vremea aceea se făcea box serios la Sibiu.

— Se pare că de la început v-ați dovedit înzestrat, de vreme ce v-a luat C.C.A.-ul.

— Mi-a plăcut foarte mult boxul. Mă pregăteam fără să mă oblige cineva. Acolo, în ring, adversarul nu te iartă și nici nu poți să te ascunzi. Și-apoi, pe vremea aceea Progresul Sibiu era o echipă puternică, iar eu nu voiam să fiu mai prejos decît ceilalți.

— Dar „numele" vi l-ați făcut la C.C.A. ...

— În 1955 am plecat la București. Marele antrenor care a fost Marcu Spakov a intuit că poate scoate ceva din mine. Am cîștigat 7 titluri de campion național — 6 la categoria semigrea și unul la categoria grea.

— Care vă erau adversarii cei mai tari?

— La semigrea: Ghețu Velicu, Petre Zaharia, Ghiță Alexandru, Zamfir Cioloca, Mihai Nicolau. După ce am trecut la grea: Mariuțan și Gheorghioni.

— Se pare că i-ați cam bătut...

— Era o mare concurență și, în genral, se miza pe cei de la Dinamo. Nu era ușor să te impui...

(va urma)

Marius Cheşcu — primul maestru internațional al sportului sibian

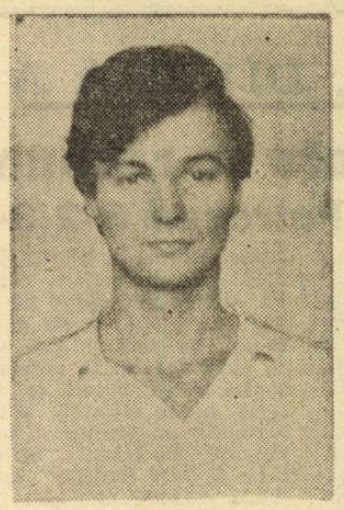

Recent, printr-o decizie a Ministerului Tineretului și Sportului, prin Federația română de modelism, a fost atribuită sportivului sibian **Marius Chește** diploma de **Maestru internațional al sportului.**

Așadar, este primul titlu internațional acordat unui sportiv din Sibiu. Dar să vă facem cunoștință cu posesorul acestei distincții.

Marius Chește s-a născut la Sibiu. Pasiunea de a construi machete de nave a făcut ca în anul 1978 să fie legitimat la secția de modelism a asociației sportive Voința Sibiu, avînd ca antrenor pe Gheorghe Aldea. În anul următor, 1979, avea să cucerească primul titlu de campion al țării. Au urmat apoi, ani de-a rîndul, alte noi titluri pe plan național. Pe arena internațională a debutat în anul 1987 cînd, în localitatea Rouen (Franța) cucerește medalia de argint cu macheta „Dar Mlodziezy" — prima medalie de argint adusă pe plan mondial Sibiului. Au urmat apoi alte afirmări. În 1989, în Germania, obține două medalii de argint la Campionatele mondiale cu machetele „Dar Mlodziezy" și cu Riechelien", iar tot în acel an, obține la un concurs internațional ce a avut loc în Cehoslovacia, o medalie de aur.

În această perioadă Marius Chește a terminat Facultatea de nave, de la Galați devenind inginer, constructor de nave. În prezent el continuă să participe la concursurile interne și internaționale reprezentînd asociația sportivă care l-a consacrat, Voința Sibiu.

Ilie IONESCU
Foto: Vasile CÎRDEI

Campionatul județean de fotbal

Seria I. • Electrica — Bumbacul 1—0 (0—0). Luptă epuizantă pentru cucerirea victoriei, cu uriașe ocazii favorabile ale oaspeților care, mai ales în prima repriză — cînd au controlat cu autoritate jocul — au ratat exasperant prin Manea, iar Z. Dangl, talentatul portar sibian, a salvat cîteva goluri ca și făcute. Păcat că nervii au cedat în final și 3 jucători au văzut, pe bună dreptate, cartonașul roșu (S. Pîrvu și M. Dragomir de la cisnădieni și I. Bunea de la învingători). Singurul gol al partidei a fost opera exclusivă a lui C. Ghinea care a profitat de pasul la ofsaid al apărării textiliste strecurîndu-se abil și înscriind pe lîngă portarul ieșit în întîmpinare. **• U — Progresul 4—3 (1—2).** Victorie fără glorie a liderului care s-a impus extrem de greu în fața codașei clasamentului. De menționat că orlățenii, cu un sfert de oră înaintea fluierului final, conduceau cu 3—1 într-un joc în care s-au dictat 5 lovituri de la 11 m (din care două ratate de gazde). Iată autorii golurilor: G. Oprișiu (min. 35 și 80, ambele din lovituri de pedeapsă), E. Stîngaciu (min. 76) și A. Vlad (min. 86) pentru învingători, V. Bogățan (min. 15) și S. Ioniță (min. 25 și 65, ultimul din penalti) pentru oaspeți. **• Unirea — Construcții 3—1 (2—0).** Ocnerii s-au impus pe merit punctînd prin V. Florea (min. 3 și 32, ambele din lovituri de la 11 m) și I. Rotar (min. 75. Golul sibienilor a fost înscris de G. Crăciun (min. 60) tot dintr-un penalti. **• Firul Roșu — Cibinul 2—0 (1—0).** Fără 3 titulari, suspendați pentru cumul de cartonașe, tălmăcenii s-au desprins cu dificultate de formația din Cristian datorită golurilor semnate de A. Urzică în min. 14și 80. **• Tractorul — Sticla 2—0 (0—0).** Au marcat: S Căpățînă (min. 75) și A. Herciu (min. 85).

- Seria a II-a • Relee — Progresul 2—2 (0—0). Tînăra formație din Dumbrăveni a reușit un merituos rezultat de egalitate în fața unei partenere care, în ciuda unei dominări categorice a fost condusă de două ori pe tabela de scor în urma unor contraatacuri extrem de tăioase ale oaspeților. Au marcat D. Duda (min. 80) și N Lazăr (min. 90) pentru medieșeni, respectiv D. Forgaciu (min. 70) și D. Rat (min. 83). **• Automecanica — Spicul 8—0 (4—0).** Diferența de valoare dintre cele două combatante este fidel oglindită de scorul înregistrat după cele 90 minute de joc, în care medieșenii au punctat prin: C. Rusu (4), V. Boian (2 din care unul din 11 m), V. Drăghiță și L. Mărginean. **• Visa — Vitrometan 1—6 (0—3).** La Agîrbiciu, formația sticlarilor, dominînd partida de la un cap la celălalt, a învins detașat ca urmare a golurilor realizate de: C. Jiga (min. 14), M. Dobai (min. 28), I. Savonea (min. 36), A. Vălean (min. 80), C. Boariu (min. 88) și T. Dobai (min. 89). Golul de onoare al localnicilor din min. 65 poartă semnătura lui G. Vlad. **• Textila — Sparta 2—1 (0—0).** După un joc de bună calitate, textiliștii învîng surprinzător, dar meritat grație golurilor înscrise de M. Bobu (min. 46) și G. Crîsnic (min. 72). Golul învinșilor a fost marcat în min. 89 de G. Gașpar. **• Carbomet — I.T.A. Geamuri 1—1 (1—1).** Oaspeții în evidentă ascendență de formă, au obținut un prețios punct la Copșa Mică în fața unei formații sensibil întinerite. Medieșenii au deschis scorul în min. 32 prin S. Bungiac, gazdele egalînd șapte minute mai tîrziu cînd L. Vintilă transformă precis un penalti.

V. MARA

Baschet (m) TURNEELE PLAY-OFF ÎN FAZA FINALĂ

O săptămînă mai desparte baschetul masculin românesc de momentul ultimului „act", ce va stabili ierarhia finală în ediția de campionat 1990/1991.

Sibienii, în urma rezultatelor obținute (1—2 cu Dinamo Oradea și 2—1 cu I.C.E.D. București) vor întîlni formația bucureșteană Rapid, în cadrul a 3 partide, în zilele de 13, 16 și 19 mai, prima și ultima partidă urmînd a fi susținute în deplasare. Deci, ultima întîlnire, pe teren propriu, cu echipierii de la Balanța C.S.U. Sibiu iubitorii baschetului o vor avea în ziua de 16 mai. Ambelor combatante întîlnirile la care ne referim le oferă posibilitatea de a se clasa pe unul din locurile 5—6 ale clasamentului. Prima șansă o au, teoretic, rapidiștii, deoarece susțin două din cele trei partide pe teren propriu. Asta nu înseamnă că elevii antrenorilor Mircea VULC și Dorin BLEAHU nu au nici un cuvînt de spus. Dimpotrivă, printr-o mobilizare exemplară, printr-o prestație la nivelul real al valorii lor ei pot ataca, fără rețineri, poziția a 5-a, eventualitate care i-ar aduce în situația de a-și depăși net obiectivul propus pentru acest an de tranziție.

Meciurile cu Rapidul vor fi interesante de urmărit și pentru a putea constata cum le-a „priit" la lotul național tinerilor Țenter și Tordai.

Oricum, noi facem de pe acum invitația tuturor iubitorilor baschetului în ziua de 16 mai, ora 17, în Sala C.S.Ș. din Sibiu. Sîntem convinși că vom asista la un frumos spectacol sportiv.

Octavian RUSU

Săptămîna TV

LUNI, 6 mai 1991

14.00 Actualități. 14.10 Horoscopul zilei. 14.20 Canal France Internațional. 15.20 S.O.S. Natura! 15.50 Copiii noștri — viitori muzicieni. 16.15 Patrimoniu. 16.40 Avanpremieră săptămînală. 17.00 Emisiunea în limba maghiară. 18.30 Repriza a treia. Emisiune sportivă. 19.00 Tezaur. 19.35 Desene animate. Ștrumfii. 20.00 Actualități. Cronica Parlamentului. 21.00 Teatru TV. Scaunele de Eugen Ionescu. 22.35 „Căutăm pămîntul unde / mitic să ne-alcătuim..." Lucian Blaga. 22.55 Ecranul. 23.25 Serenada. 23.45 Actualități. 23.55 Recomandări din programul de mîine.

MARȚI, 7 mai 1991

10.00 Actualități. 10.10 Horoscopul zilei. 10.20 Film artistic. „Pensionarul" (Franța, 1978). 11.50 Super Channel: Clipuri. 12.00 Ora de muzică. 13.00 Confluențe. 13.30 Avanpremieră TV. 13.40 Bijuterii muzicale. 14.00 Actualități. 14.10 Audio-vizual studio. 14.30 Documentar științific. 15.00 Preuniversitaria. 15.30 Teleșcoală. 16.00 Medicina pentru toți. 16.15 Cheia succesului. 16.40 Muzica pentru toți. 17.00 Convietuiri. Grecii. 17.30 În fața națiunii. 18.10 Tele-discul muzicii populare. 18.30 Economia încotro? 19.00 Rock-Panorama. Pink Floyd (VI). 19.35 Desene animate. „Ștrumfii". 20.00 Actualități. Cronica Parlamentului. 21.00 Telecinemateca. „Tot tacîmul". (S.U.A., 1931). 22.15. Un artist român la Paris și la București. 22.45 Salut prieteni. 23.45 Actualități. 23.55 Recomandări din programul de mîine.

MIERCURI, 8 mai 1991

10.00 Actualități. 10.10 Horoscopul zilei. 10.20 Super Channel. 12.00 Ora de muzică. 13.00 Vîrsta a treia. 13.30 Avanpremieră TV. 13.40 Agenda muzicală. 14.00 Actualități. 14.10 Jazz-Magazin. 15.00 Fotbal: Semifinalele Cupei României. În pauză: Tragerea Pronoexpres. 16.50 Preuniversitaria. 17.20 Teleșcoală. 17.50 Reporter '91. 18.20 Tineri interpreți de muzică populară. 18.35 Reflector. 19.05 Cultura în lume. 19.35 Desene animate. „Ștrumfii". 20.00 Actualități. Cronica Parlamentului. 21.00 Film serial. „Decalog". 22.00 Universul cunoașterii. 22.40 Televiziunea vă ascultă. 23.00 Pro musica. 23.45 Actualități. 23.55 Recomandări din programul de mîine.

JOI, 9 mai 1991

10.00 Actualități. 10.10 Horoscopul zilei. 10.20 Worldnet Usia. 12.00 Ora de muzică. 13.00 Interferențe. 13.30 Avanpremieră TV. 13.40 Tele-recital muzical. 14.00 Actualități. 14.10 Mondo-Muzica. 14.30 Caleidoscop cetățenesc. 15.00 Preuniversitaria. 15.30 Teleșcoală. 16.00 Arte vizuale. 16.40 Muzica pentru toți. 17.00 Limba noastră. 17.30 Pro patria. 18.30 Piața și banii dv. 19.00 Știința în lume. 19.35 Desene animate. „Ștrumfii". 20.00 Actualități. Cronica Parlamentului. 21.00 Film serial. „Dallas", episodul 21. 21.50 Drumuri în memorie. 9 Mai 1877, 10 Mai 1881 — Două date istorice. 22.35 Romanța amintirilor. 22.50 Simpozion. 23.55 Actualități. 0.00 Recomandări din programul de mîine.

VINERI, 10 mai 1991

10.00 Actualități. 10.10 Horoscopul zilei. 10.20 Film artistic. „Genunchiul lui Claire". (Franța, 1969). Premieră pe țară. 12.10 Ora de muzică. 13.10 Oameni de lîngă noi. 13.40 Varietăți internaționale. 14.00 Actualități. 14.10 Aniversările anului. 14.30 Casa și grădina. 15.00 Preuniversitaria. 15.30 Consultații pentru bacalaureat. 16.00 Scoarțe românești. 16.30 Tragerea Loto. 16.40 Muzica pentru toți. 17.00 Emisiunea în limba germană. 18.00 Invitatul săptămînii. 18.30 Cîntecul inimii mele. Melodii populare. 18.45 Vîrstele peliculei. 19.35 Desene animate. „Ștrumfii". 20.00 Actualități. 20.40 Viața Parlamentară. 21.05 Film serial. „Destinele familiei Howard". (Anglia, 1985). Premieră pe țară. 22.00 Studioul „E". 22.30 Studioul șlagărelor. 22.45. Gaudeamus. 23.30 Actualități. 23.40 Tele-Top. 0.15 Jazz-Fan. 0.55 Recomandări din programul de mîine.

SÎMBĂTĂ, 11 mai 1991

9.00 Micul dejun TV. 10.00 Actualități. 10.10 Descoperirea planetei. 10.30 Tip-Top, Mini-Top. 11.30 Istoria religiilor. 12.00 Ora de muzică. 13.00 7×7. 13.30 Avanpremiera emisiunilor de la sfîrșit de săptămînă. 13.40 Studioul muzicii ușoare. 14.00 Actualități. 14.10 Tele-Club. 16.30 Mapamond. 17.00 Fotbal. Dinamo — Universitatea Craiova. 18.50 Melodii îndrăgite. 19.15 Teleenciclopedia. 20.00 Actualități. 20.40 Săptămîna sportivă. 21.00 Film artistic. „Reușita". (Franța, 1983). 23.00 Unul pentru toți, și toți pentru unul. 23.55 Actualități. 0.05 Film serial. „Jake și Grăsanul". Episodul 16.

DUMINICĂ, 12 mai 1991

9.00 Micul dejun TV. 10.00 Actualități. 10.10 Clubul desenelor animate. 11.05 Film artistic în serial pentru copii „Fata din poveste". 11.30 Lumină din lumină. 12.30 Viața satului. 13.30 Poduri de suflet peste Prut. 14.00 Actualități. 14.10 Video-Magazin. 16.00 Atlas. 16.30 Știință și imaginație. 17.00 Finalele Campionatului european de box. 19.00 Film serial. „Dallas". Episodul 22. 20.00 Actualități. 20.40 Film artistic. „Margaret Bourkewhite" (S.U.A., 1989). 22.15 Duminica sportivă. 22.35. Maeștrii filmului românesc. 23.35 Showul de duminică. 0.00 Actualități.

• MAPAMOND • SPORT • MAPAMOND •

Scapă cine poate!

Deci, am ajuns în pragul finalelor Cupelor europene la fotbal. Au ieşit din competiţie mari echipe (Real Madrid, A. C. Milan, Napoli, F.C. Porto, Sampdoria, Manchester Utd., Aston Villa etc.), au rămas în ultimul act şase mari echipe. Cele mai bune? Cine poate şti? În orice caz, şase formaţii care înmănunchează mare parte dintre vedetele europene ale momentului. Să recapitulăm:

În **„Cupa U.E.F.A."** finala va avea loc — aşa cum prevăzusem — între cele două italiene **Inter** şi **A.S. Roma** (la 8 şi 22 mai). După umila mea părere această competiţie este nu numai cea mai grea, ci şi cea mai cinstită, pentru că finala se joacă turretur. Cine va cîştiga? Greu de spus. A.S. Roma a scos din cursă pe Benfica, Valencia, Bordeaux, Anderlecht şi Bröndby. Inter s-a căţărat pe „trupurile" lui: Rapid Viena, Aston Villa, Partizan Belgrad, Atalanta şi Sporting Lisabona. Formaţiile celor două combatante sînt „împănate" cu nemţi care, cînd e vorba de luptă... **Inter** (antrenor Trapattoni): Zenga — Bergomi, Battistini, Ferri, G. Baresi — Berti, Paganin, Bianchi, Matthaus — Klinsmann, Serena. **A.S. Roma** (antrenor Bianchi): Cervone — Pellegrini Comi, Carboni, Berthold — Tempestilli, Di Mauro, Giannini, Gerolin — Rizzitelli, Völler.

Pronostic: A.S. Roma.

În **„Cupa Cupelor"** se vor întîlni **Manchester United — F.C. Barcelona** (15 mai, Rotterdam). Englezii au eliminat pe: Pecs, Wrexham, Montpellier şi Legia Varşovia. Spaniolii au scos din cursă pe: Trabonspor, Fram Reykjavik, Dinamo Kiev şi Juventus. **Manchester Utd** (antrenor Ferguson): Sealey — Irwin, Bruce, Pallister, Blackmore — Phelan, Robson, Ice — Mc Clair, Hughes, Sharpe. **F.C. Barcelona** (antrenor: Cruyff): Zubizaretta — Serna, Amor, Koeman, Nando — Eusebio, Bakero, Beguiristain, Goicoechea — Salinas, Stoicikov (Laudrup).

Pronostic: Manchester United.

În **„Cupa Campionilor Europeni"** avem o finală inedită **Marseille — Steaua Roşie Belgrad** (29 mai, Bari). Pînă a ajunge aici, cele două au scos din cursă echipe bine chivernisite. Marseille a eliminat pe Dinamo Tirana, Lech Poznan, A.C. Milan şi Spartak Moscova, iar Steaua Roşie pe: Grasshopper Zürich, Glasgow Rangers, Dinamo Dresda şi Bayern München. **Marseille:** (antrenor — Goethals): Olmeta — Amoros, Casoni, Mozer, Boli — Di Meco, Germain, Pele — Cantona, Papin, Waddle. **Steaua Roşie:** (antrenor — Petrovici): Stoianovic — Sabanadzovic, Mihailovic, Belodedici, Marovic — Radinovic, Savicevic, Prosinecki, Naidoski — Pancev, Binic.

Pronostic: Steaua Roşie.

Deşi, dată fiind miza şi valoarea echipelor, puteţi considera că am zis... invers.

Dar, pentru a dat cît de cît greutate celor spuse mai sus, menţionez că într-un sondaj de opinie, organizat în rîndul chibiţilor italieni, echipele angrenate în această bătălie pentru glorie şi... aur au fost cotate astfel: A. S. Roma — 55 la sută, Inter Milano — 45 la sută; Manchester United — 60 la sută, F. C. Barcelona — 40 la sută; Steaua Roşie Belgrad — 51 la sută, Olympique Marseille — 49 la sută.

Pariurile pot fi făcute...

De toate pentru toţi

• Internaţionalul scoţian David Speedie (31 ani) a fost transferat la Liverpool pentru suma de 7 milioane franci. El îi va avea colegi (sau concurenţi?) în linia de atac a „roşilor" pe Peter Beardsley, Ronny Rosenthal, Houghton, Molby şi Barnes. Asta zic şi eu concurenţă! • Un meci de rugby inedit a avut loc în deschiderea partidei din „Cupa celor 5 naţiuni" dintre reprezentativele Angliei şi Franţei: s-au întîlnit echipele... parlamentarilor din cele două ţări. Vedea-i-aş pe Câmpeanu, Raţiu, Bîrlădeanu, Kiraly şi ceilalţi „clănţăi" în zgaibaracele goale, alergînd după... castravete în faţa unor tribune arhipline... • Boxerul american Livingstone Bramble (30 ani), fost campion WBA la categoria uşoară, a fost arestat şi inculpat pentru deţinere (în scopul vînzării) de cocaină şi marijuana. Nimic nou sub soare. • Şi, totuşi, Bramble a scăpat uşor, pentru că, un coleg de breaslă, columbianul Victor Cano, a fost împuşcat în timpul unui hold-up ce a avut loc la Bogota. • Bill Bowrey, cîndva „nr. 1" în tenisul australian, în 1968 cîştigător al Open-ului Australiei, a fost numit antrenor al echipei naţionale a ţării sale. În ultimii 16 ani, a fost antrenor coordonator la clubul White City din Sydney. Degeaba, căci jocul îl fac jucătorii, iar la ora actuală Australia nu mai are vedete de prim rang. • Într-un clasament al celor mai mari stadioane de fotbal din lume, pe locul întîi continuă să se afle Maracana din Sao Paulo (Brazilia) — 165 000 locuri, urmat de Rungnado din Pionogyang (Coreea de Nord) — 150 000 Magalhaes Pinto din Belo Horizonte (Brazilia) — 125 000, Morumbi din Sao Paulo (Brazilia), Senayan din Jakarta (Indonezia) şi Da Liz din Lisabona (Portugalia) — 120 000, Castelao din Fortaleza (Brazilia) — 119 000, Arruando din Recife (Brazilia), Azteca din Mexico (Mexic), Nou Camp din Barcelona (Spania) — 115 000. După cum vedeţi, Brazilia, se află, de departe, în frunte.

DACĂ VREI... Recent, David Dinkins primarul oraşului New York şi David Markin, preşedintele Federaţiei Americane de Tenis, au anunţat că 150 milioane de dolari vor fi alocaţi în următorii patru ani pentru mărirea şi renovarea completă a bazei spotrive de la Flushing Meadov, locul unde anual se desfăşoară Open-ul S.U.A. Acest proiect — finanţat din fonduri particulare — prevede mărirea suprafeţei bazei, de la 6,9 ha la 12 ha, care va cuprinde trei terenuri avînd tribune cu o capacitate de 24 000, 12 000 şi 5 000 locuri. 15 alte noi terenuri vor fi amenajate în vreme ce actualul „central" cu 21 000 locuri, va fi desfiinţat, iar cele 29 terenuri existente vor fi transformate în suprafeţe pentru antrenament. Primarul David Dinkins, care este un parcticant şi un mare iubitor al tenisului, a anunţat că, după terminarea lucrărilor, baza va sta la dispoziţia locuitorilor New York-ului timp de 46 din cele 52 de săptămîni ale anului şi că, în timpul desfăşurării Open-ului S.U.A., avioanele aeroportului La Guardia, aflat în vecinătate, vor fi dirijate pe alte trasee, pentru a nu deranja competiţia. La rîndul său, David Markin, preşedintele Federaţiei Americane de Tenis, estimează că Flushing Meadow va fi „cel mai frumos stadion de tenis din lume", cu terenuri excelente şi cu cele mai moderne instalaţii aferente.

Vorba celor cu „Adidas-Torsion": dacă vrei, poţi!

Frate, frate, dar brînza-i pe bani...

Fotografia datează din timpul trecutei ediţii a Campionatului Mondial de Fotbal şi-i surprinde pe cei doi „oameni de gol" ai reprezentativei Germaniei, campioană a lumii, Völler şi Klinsmann. Mercenari în Italia, cei doi se găsesc pe baricade diferite, iar interesele lor sînt diametral opuse, fiecare dorind cu ardoare specific nemţească să intre în posesia „Cupei UEFA". Care dintre ei va rîde şi care va plînge vom şti după cele două manşe ale Finalei. Să mai spunem că Rudi Völler a împlinit la 13 aprilie a.c. 31 ani, are 1,77 m şi 71 kg, iar Jurgen Klinsmann va împlini la 30 iunie a.c. 27 ani, are 1,82 m şi 75 kg.

Un Titi Teaşcă... iugoslav

Tomislav Ivic este astăzi un nume de notorietate în fotbalul european. S-a născut în Iugoslavia, la Split, oraş în care a şi jucat fotbal pînă la vîrsta de 35 de ani. A făcut şcoala de antrenori şi s-a ocupat — ca orice începător — de echipa de juniori a clubului Haiduk vreo 4 ani. Tomislav povesteşte: „Eram la echipa de juniori cînd antrenorul primei formaţii a clubului a fost dat afară. Am fost chemat eu pînă avea să se aducă un alt antrenor şi... am cîştigat „Cupa Iugoslaviei" într-o finală cu Steaua Roşie. În anul următor a fost angajat Zebec şi eu i-am fost secund, iar în al treilea an eram „principal" la echipa-ntîi".

De-acum, cu aripile larg deschise, Ivic îşi pregăteşte zborul spre alte meleaguri. „Ca să ştiu cît mai mult, mă inspiram din metodele lui Weisweiller, Michels, Lattek. Pentru a fi în ritm cu vremurile, un antrenor trebuie să-şi schimbe din mers ideile, concepţiile, să comunice cu colegii de breaslă".

După Haiduk a urmat nici mai mult, nici mai puţin decît Ajax, marea echipă olandeză din Amsterdam.

„Ştiţi cine m-a recomandat? Rinus Michels! El văzuse jucînd echipa mea şi-i plăcuse. Cînd s-a pus problema succesiunii sale la Ajax, preşedintele clubului l-a întrebat pe cine l-ar aduce el şi Michels a zis: Ivic".

Aici a rămas doi ani, după care a plecat în Belgia, la Anderlecht cu care a semnat contract pe patru ani, dar după doar trei a fost concediat.

„Conducătorii clubului au cheltuit mult cu echipa în acel an şi au dorit să cîştige fără probleme campionatul. Lupta a fost mai dură decît au crezut ei. Eu îi preveneam, dar nimeni nu m-a ascultat. M-au dat afară, dar după cîteva săptămîni, Van den Stock, preşedintele clubului, mi-a trimis o scrisoare în care-mi spunea că am avut dreptate". De aici înainte, precum acest „pitic călător" pe nume Titi Teaşcă, Tomislav Ivic a început să bată Europa în cruciş şi-n curmeziş: în Turcia, la Galatasaray (un an), în Grecia, la Panathinaikos (un an), în Italia, la Avellino (un an), în Portugalia, la F.C. Porto (un an), în Franţa, la Paris — SG (doi ani) şi, în fine, de 8 luni, în Spania, la Atletico Madrid. Făcînd o socoteală simplă, constatăm că în 18 ani de antrenorat Ivic a trecut pe la 9 cluburi din tot atîtea ţări ceea ce — să recunoaştem — — nu-i la îndemîna oricui.

„Cu siguranţă, sînt campion mondial în acest sens. Ştiu că unii nu mă văd cu ochi buni. Dar mie îmi place situaţia în care mă aflu. Cine nu trece de graniţele ţării sale riscă să se plafoneze. Poate că nu sînt un mare antrenor, dar sînt un mare curajos".

Un boem? Un romantic?

„Duc o existenţă de ţigan, de om liber şi sînt fericit".

Cum a ajuns la Atletico?

„Simplu. Mă simţeam puţin obosit, puţin plictisit. Am plecat de la Paris S.G. acasă, la Split, cu gîndul de-a face orice, de-a uita pentru o vreme de fotbal. O lună, două, trei... Parcă făceam o cură de dezintoxicare. Dar într-o zi m-a căutat la telefon Jessus Gil, preşedintele lui Atletico. M-am suit în avion şi-am plecat la Madrid. Nu l-am putut refuza şi am semnat contractul pînă la sfîrşitul campionatului, cu obligaţia de a cuceri titlul de campion al Spaniei, cu Schuster, Manolo, Rodax şi ceilalţi".

Şi-o fi calculat riscurile?

Probabil că nu. El zice că este un specialist al „misiunilor — kamikaze", numai că spre deosebire de japonezi, care-şi dădeau viaţa pentru cauza lor, Ivic, cînd simte că terenul devine nesigur, îşi ia bagajele la spinare şi pleacă.

„Eu tot timpul călătoresc cu un vapor, dar, de la un port la altul, schimb ambarcaţiunea".

Dar în acest caz, cum de nu şi-a pierdut creditul moral, cum de mai este căutat de conducătorii marilor cluburi?

„Interesaţi-vă la cluburile pe la care am fost. Eu am obţinut cu echipele respective rezultate pe care nu le mai avuseseră înainte. Şi, marea mea satisfacţie este că după plecarea mea de la acestea, nu o dată, am fost solicitat să revin. Asta nu vă spune nimic?"

Ce va face la Atletico? Probabil va cîştiga campionatul, după care va pleca în altă ţară să înveţe încă o limbă străină pe lîngă cele 5 pe care le ştie deja: sîrbo-croată, franceză, italiană, spaniolă şi engleză.

Cu permanentul său surîs luminîndu-i faţa, Tomislav Ivic îşi expune teoria: „Fără jucători eu nu-s nimic. Să fii antrenor nu-i cine ştie ce filosofie. El conduce un efectiv de jucători pe care i-l pune la dispoziţie preşedintele, omul cu banii. Dacă învingi — bine, dacă nu, eşti dat afară. Ca să învingi trebuie să fii permanent sub tensiune. La şedinţa de pregătire a meciului nu le spun ce şi cum să facă. Asta o ştiu ei mai bine. Eu îi îmbărbătez, îi încurajez şi-i întărît să fie răi. Trebuie neapărat să-i înţelegi pe jucători, să le cîştigi încrederea".

Ce va face cînd nu va mai fi antrenor?

„Nu mă întrebaţi aşa ceva. Să nu mai fiu antrenor ar însemna că sînt mort. Am fost în trei rînduri solicitat să iau conducerea echipei reprezentative a Iugoslaviei. Am refuzat. Am fost chemat la naţionala Kuweit-ului, am fost solicitat în S.U.A.... Ca să nu mai vorbesc că acasă la Split, mă aşteaptă postul de director tehnic. Vă daţi seama: aş avea în subordine 5 antrenori şi peste 100 de fotbalişti...".

Din cele de mai sus v-aţi dat seama că Tomislav Ivic nu-i decît un Titi Teaşcă mai tînăr şi mai... internaţionalist.

(n.i.d.)

Ocaziile ratate se răzbună!

F. C. Inter Sibiu — Jiul Petroşeni 3-2 (3-0)

(Urmare din pag. I)

Jurcă şi acesta şutează imparabil de la 10 metri: 1—0. Petroşenenii încearcă un fel de presing din jumătatea de teren sibiană pentru a stînjeni „construcţia" gazdelor, dirijată cu inspiraţie de Viorel Jurcă, dar jocul curge spre... Valea Jiului şi ratările se ţin lanţ: în min. 15, Ghiţan salvează cu piciorul la şutul lui Burchel; în min. 18, Sburlea îl stopează la 8 metri pe **D. Munteanu**; în min. 26, acelaşi D. Munteanu (şi ghinionist duminică!) luptează în careu; în min. 33, Ghiţan respinge miraculos la „bomba" lui **D. Munteanu**; în min. 37 ratează Zotincă şi, în sfîrşit, în minutele 40 şi 43, **Văsii** (redivivus!) înscrie spectaculos din pasa lui D. Munteanu şi, respectiv, din centrarea lui C. Zamfir şi toată „tribuna" uită de ploaie şi jubilează.

Şi în actul doi elevii antrenorilor V. Hizo şi Gh. Ţurlea au dominat teritorial, şi-au creat destule ocazii, dar acum contraatacurile Jiului au alt grad de periculozitate, Blid recunoscîndu-se învins în min. 60, atunci cînd Răducu a centrat perfect şi Militaru a reluat în plasă: 3—1. In continuare ratează Zotincă (min. 63), D. Munteanu (min. 65), Burchel (min. 67), se molipseşo şi oaspeţii prin Bîcu (min. 85) şi vine faultul inutil al lui Boar, în careu, asupra lui Militaru (min. 88) şi Bîcu transformă cu precizie penalty-ul just acordat de arbitrul Dan Ologeanu, corect şi prompt în decizii. Cartonaşe galbene: Boar şi Cămărăşan.

Sigur că scăderile defensivei sibiene n-au scăpat antrenorilor interişti, care vor face corecturile necesare pentru primul meci al semifinalelor „Cupei României" programat **miercuri, 8 mai, de la ora 15, pe stadionul „Municipal"**, în care echipa noastră va primi replica lui F.C. Bacău.

F.C. INTER: Blid — Cotora, Boar, **Cioroianu**, Stănescu (min. 46, Laurenţiu) — Zotincă, **Jurcă** (min. 72, Năstase), Burchel, **D. Munteanu** — **C.** Zamfir, **Văsii.**

JIUL PETROŞANI: Ghiţan — Cămărăşan, **Sburlea**, Călugăriţa (min. 46, Stoica), Dodu — Cioabă, **Bîcu**, I. Radu, Lasconi (min. 57, B. Popescu) — **Militaru**, Răducu.

Chimia Rîmnicu Vîlcea — Şoimii I. P. A. Sibiu 4-0 (1-0)

Deşi Electroputere Craiova continuă să se afle pe locul întîi şi să bată tot ce-i iese-n cale, echipa vîlceană n-a renunţat la visul promovării în elita fotbalului românesc. Dar scorul la care a cîştigat acest meci este mult prea mare în raport cu jocul. Pentru că sibienii au evoluat mult mai bine decît în alte partide — pe care le-au pierdut la limită, şi dacă n-ar fi ratat din poziţii clare, ar fi realizat şi de această dată un rezultat strîns. Aşa însă...

În min. 18, Tudorache a şutat puternic de la 25 metri, balonul mergînd bolid sub bara porţii lui Szebin, surprins puţin avansat: 1—0. Şase minute mai tîrziu arbitrul gălăţean V. Donţu — care, fără să exagereze, a înclinat balanţa dreptăţii în favoarea gazdelor — le-a refuzat sibienilor un penalty, mutînd lovitura liberă acordată în afara careului de 16 metri.

În min. 49, Carabageac intercepteaţă o minge pasată neglijent de Mihăilă, i-o transmite lui Arnăzăreanu aflat într-o poziţie flagrantă de ofsaid (nesancţionată de arbitru), acesta şutează în bară, iar Marin Nicolae reia în plasă: 2—0. Peste 10 minute, Caşoltan demarează pe partea stîngă, centrează bine însă Banciu şi Ştef se jeneză reciproc şi nu reuşesc să introducă balonul în poartă. Pentru ca, în faza imediat următoare Marin Nicolae să-l învingă, din nou, pe Szebin. Şi iată cum, în loc de 2—1, scorul devine 3—0. În min. 62, din nou Caşoltan centrează precis, iar Ciobanu şutează defectuos din poziţie ideală. În finalul partidei, Chircuş ridică scorul la 4—0 (min. 89), la poarta cealaltă consemnînd o nouă ratare a lui Ciobanu (min. 90), la o pasă primită de la Coldea.

Cu alte cuvinte, în vreme ce sibienii au ratat totul, vîlcenii au valorificat aproape totul.

De menţionat că în repriza secundă jocul s-a desfăşurat pe o ploaie... tropicală.

ŞOIMII I.P.A.S.: Szebin — Turc, Lungu, Mihăilă, Armenean — Banciu (min. 77, Giugiumică), Mărginean (min. 63, I. Gheorghe), Ciobanu, Ştef — Coldea, Caşoltan.

Clasament, div. B, seria a II-a

1. Electroputere Craiova	26	17	4	5	70—28	38
2. Chimia Rm. Vîlcea	26	15	5	6	49—21	35
3. C. S. Tîrgovişte	26	14	2	10	39—33	30
4. C.F. Drobeta Tr. Severin	26	13	3	10	49—38	29
5. Sportul 30 Decembrie	26	10	7	9	33—26	27
6. ŞOIMII I.P.A. SIBIU	**26**	**12**	**3**	**11**	**35—33**	**27**
7. Tractorul Braşov	26	12	3	11	46—44	27
8. GAZ METAN MEDIAŞ	**26**	**12**	**2**	**12**	**41—39**	**26**
9. Mecanică fină Bucureşti	26	9	7	10	30—32	25
10. I.C.I.M. Braşov	26	12	1	13	28—34	25
11. Autobuzul Bucureşti	26	10	5	11	36—42	25
12. Flacăra Moreni	26	9	6	11	36—28	24
13. F.C.M. Caracal	26	9	6	11	38—42	24
14. Progresul Bucureşti	26	9	6	11	33—38	24
15. Minerul Motru	26	10	4	12	24—43	24
16. Met. Slatina	26	10	3	13	39—47	23
17. Pandurii Tg. Jiu	26	9	3	14	23—42	21
18. Montana Sinaia	26	5	4	17	17—56	14

ETAPA VIITOARE: Şoimii — I.C.I.M.; C.S. Tîrgovişte — F.C.M. Caracal; Progresul Buc. — Electroputere; Montana — Met. Slatina; Sp. 30 Dec. — Gaz metan; Tractorul — Chimia Rm. Vîlcea; Minerul Motru — Flacăra; C.F. Drobeta — Autobuzul; Pandurii — Mec. fină Bucureşti.

PE SCURT... PE SCURT...

■ **FOTBAL, div. B: Seria I:** C.S.M. Borzeşti — Poiana Cîmpina 1—3; Fortus Iaşi — Ceahlăul P. Neamţ 3—1; C.S.M. Suceava — Prahova Ploieşti 3—1; Gloria Galaţi — Aripile 5—0; Unirea Focşani — Callatis 1—0; Steaua Mizil — Olimpia Rm. Sărat 1—0; Foresta — Poli. Iaşi 4—0; Siretul — Oţelul 1—0; Unirea Slobozia — Gloria Buzău 3—3. ■ **Seria a II-a:** Electroputere — C.S. Tîrgovişte 5—2; I.C.I.M. — Progresul Buc. 3—1; Met. Slatina — Sp. 30 Dec. 3—1; F.C.M. Caracal — Montana 3—1; Flacăra — C.F. Drobeta 5—1; Autobuzul — Tractorul 2—1; Gaz metan — Pandurii Tg. Jiu 5—2; Mec. fină Buc. — Minerul Motru 3—0. ■ **Seria a III-a:** C.S.M. Reşiţa — C.F.R. Timişoara 1—1; Aurul — Armătura 1—2; Chimica — C.I.L. Sighet 3—1; A.S.A. Tg. Mureş — Vulturii 4—1; Met. Cugir — ARIS 3—0; U.T.A. — Gloria Reşiţa 1—0; F.C. Maramureş — Olimpia Satu Mare 3—0; Progresul Timişoara — ASTRA 0—1; Met. Bocşa — Unirea Alba Iulia 4—1. ■ **Divizia C: Carpaţi Agnita — Minerul Vulcan 2—0 (1—0).** A marcat Ionescu în min. 35 şi 67, ultimul din penalty. ● **Metalotehnica Tg. Mureş — Textila '91 Cisnădie 2—0 (1—0).** ■ **ŞEDINŢĂ.** Marţi, 7 mai a.c., ora 16, la sediul Oficiului Judeţean pentru Sport (C.J.E.F.S.) va avea loc şedinţa de constituire a Asociaţiei Judeţene de Fotbal. Sînt invitaţi să participe delegaţii echipelor din campionatele judeţene I şi II şi membrii Comisiei judeţene de fotbal. ■ **TENIS.** În perioada 27.04.—30.04.91 s-a desfăşurat la Braşov concursul de tenis dotat cu „Cupa C.S.Ş. Dinamo Braşov" la copii şi juniori. Tinerii tenismeni sibieni s-au numărat printre protagoniştii întrecerii, obţinînd două locuri I prin: SILVIU TĂNĂSOIU (C.S.Ş. „Şoimii") categ. 8—10 ani şi ANCA VASILOAICA (A.S. Libertatea) — categ. 13—14 ani, un loc II prin DIANA NAN (C.S.Ş. „Şoimii") categ. 11—12 ani şi un loc III prin TEODOR HĂŞMĂŞAN (C.S.Ş. „Şoimii") categ. 11—12 ani.

Anunţăm pe iubitorii tenisului din Sibiu că în perioada 11.05—18.05.1991 se vor desfăşura pe bazele întreprinderii de Confecţii (fostă „Steaua Roşie") şi A.S. Libertatea, concursurile dotate cu cupa C.S.Ş. „Şoimii" şi „Cupa A.S. Libertatea".

Minutul 91

(Urmare din pag. I)

● **Corvinul — Politehnica Timişoara 1—0 (0—0).** Tentativa studenţilor de a „ciupi" un punct, apărîndu-se cu disperare, a fost dejucată de Hanganu (min. 76), care rămîne singurul atacant veritabil. ● **Progresul Brăila — F.C. Farul 2—1 (2—1).** Rezultat convenabil ambelor formaţii, gazdele cîştigînd cele două puncte, oaspeţii rămînînd cu golaverajul pozitiv. Pace şi prietenie! Au marcat: Drăgoi min. 12, din penalty şi min. 27), respectiv Cămui (min. 33). ● **F.C. Braşov — Gloria Bistriţa 2—1 (1—0).** Victoria braşovenilor a fost previzibilă, bistriţenii fiind „răi" doar în ograda lor. Au marcat: Mandoca (min. 39 şi 74), respectiv Roman (min. 73). ● **Universitatea Craiova — Rapid 3—1 (1—0).** Mult zgomot pentru nimic. Domozină „lălăie" golurile craiovene de parcă ar fi la nuntă. Au înscris: Săndoi (min. 2), Pigulea (min. 63), Olaru (min. 66), respectiv Paveliuc (min. 89). ● **Petrolul — F.C. Argeş 1—1 (1—0).** Singura „surpriză" din această etapă. Au marcat: Greaca (min. 16) pentru gazde şi Suciu (min. 89), pentru oaspeţi.

Handbal

Echipele C.S.Ş. Sibiu — în finala pe ţară

În zilele de 23—25 aprilie, echipele de handbal (băieţi şi fete) ale C.S.Ş. Sibiu au participat la faza semifinală a Concursului naţional de handbal rezervat juniorilor III (născuţi în 1977 şi mai mici). În urma rezultatelor obţinute ambele formaţii sibiene s-au calificat în finala pe ţară. La băieţi, echipa pregătită de prof. Wilhelm Klein a realizat următoarele rezultate: 30—8 cu C.S.Ş. Hunedoara; 11—11 cu C.S.Ş. Braşov şi 35—10 cu C.S.Ş. Baia Mare. Iată componenţa lotului: Claudiu Pîrjol (Şc. Gen. 4), Valentin Morar (Şc. Gen. 17), Horaţiu Balint (Şc. Gen. 15), Tiberiu Wagner (Şc. Gen. 23), Cristian Maniţiu (Şc. Gen. 15), Cătălin Buclă (Şc. Gen. 17), Cătălin Banciu (Şc. Gen. 24), Tudor Coroian (Şc. Gen. 4), Gabriel Chidrean (Şc. Gen. 4), Cătălin Davel (Şc. Gen. 17), Marian Şoaită (Şc. Gen. 5), Raoul Ciorogaru (Şc. Gen. 15), Florian Pop (Şc. Gen. 17), Lucian Scarlat (Şc. Gen. 17). La fete, elevele pregătite de prof. Lucreţia Ocneanu au realizat: 16—8 cu C.S.Ş. Sf. Gheorghe, 13—15 cu C.S.Ş. Odorhei şi 17—16 cu C.S.Ş. Tg. Mureş. Echipa a fost formată din: Daniela Iacovescu (Şc. Gen. 19), Daniela Trihenea (Şc. Gen. 23), Cosmina Rotar (Şc. Gen. 17), Liliana Săndulescu (Şc. Gen. 17), Adriana Iericinschi (Şc. Gen. 17), Gabriela Cişmaş (Şc. Gen. 21), Bianca Ungureanu (Şc. Gen. 6), Bianca Schwartz (Şc. Gen. 9), Carmen Tilea (Şc. Gen. 21), Diana Diaconescu (Şc. Gen. 21), Anca Filip (Şc. Gen. 17), Cristiana Frîncu (Şc. Gen. 15), Brîndușa Cosma (Şc. Gen. 21), Raluca Ceauşu (Şc. Gen. 19), Ioana Galea (Şc. Gen. 4).

I. ILIE

Marea bătălie pentru promovare începe!

(Urmare din pag. I)

victoria gazdelor cu 34—24 (13—9). Au fost folosite următoarele jucătoare: Corina Ţincu, Gabriela Irimie — Ana Mohanu 7, Paula Oană 8, Mihaela Apostol 6, Daniela Buta 5, Elena Popescu, Lacrima Naghi, Aurelia Muşat 3, Cristina Rotar 5, Cornelia Belu. Au arbitrat cu greşeli D. Ianchiş şi M. Oprişescu din Bucureşti. Acum urmează turneul 1—4 care va desemna pe cele două noi promovate în divizia A. Astăzi, la sediul federaţiei de specialitate va avea loc tragerea la sorţi, urmînd ca partidele să se desfăşoare săptămînal, începînd cu data de 13 mai, tur-retur. Vor participa la acest turneu echipele: Politehnica A.E.M. Timişoara (seria D), Relonul Săvineşti (seria A), Olimpia Metalul Plopeni (seria B) şi C.S.M. Independenţa Cedonia Sibiu (seria C). Iată cum arată clasamentul final al seriei C:

1. C.S.M. Independenţa Cedonia Sibiu	24	21	0	3	691:478	66
2. Voinţa Rm. Vîlcea	24	18	1	5	699:561	61
3. Textila Sebeş	24	12	3	9	671:603	51
4. Voinţa Odorheiul Secuiesc	24	11	3	10	608:622	49
5. Nitramonia Făgăraş	24	7	2	15	588:628	40
6. Electromureş Tg. Mureş	24	7	1	16	572:650	39
7. Avijiul Tg. Jiu	24	2	2	20	414:713	30

„CUPA FRONTIERELOR" LA CĂLĂRIE

În zilele de 27 şi 28 aprilie a.c. s-a desfăşurat în oraşul Sînnicolau Mare (judeţul Timiş) sub egida FEDERAŢIEI ECVESTRE ROMÂNE şi în organizarea A.S. SÎNMICLĂUŞANA din localitate, primul concurs internaţional de sărituri peste obstacole, în aer liber, din anul 1991, dotat cu „CUPA FRONTIERELOR", fiind deschis cluburilor sportive din zona de frontieră, atît de la noi cît şi de la vecinii noştri de pe graniţa de vest Au mai fost invitate să participe cu cîte o echipă, cluburi cu rezultate deosebite în acest sport: STEAUA, DINAMO şi C.S.M. SIBIU.

Criza de efective — datorată neaşteptatei retrageri din activitatea competiţională a maestrului sportului Alexandru Bozan şi a fiului său Răzvan Bozan — şi o... anumită strîmtorare materială au pus sub semnul întrebării participarea singurului sportiv sibian rămas în activitatea de performanţă: Gruia Deac. Au sărit în ajutor două cluburi cu „firmă mai modestă": A.S. Bihorul — Oradea şi A.S. Avicola Bacău; primul a dus gratuit calul lui Deac, iar cel de-al doilea club i-a adus în aceleaşi condiţii calul de la Sînnicolau-Mare. A participat deci Gruia Deac, cu calul Radiana.

De peste hotare au participat doar vecinii şi prietenii iugoslavi, cu sportivi de la clubul GRĂNICER din Novi Sad. Ceilalţi vecini nu au avut... „disponibilităţi" pentru a participa.

Mobilizat exemplar, am spune chiar înverşunat, Deac Gruia a reuşit să cucerească primul loc în toate cele trei probe ale competiţiei şi implicit trofeul pus în joc: „CUPA FRONTIERELOR 1991".

Mulţumim Novi Sad, mulţumim Bihorului, mulţumim Avicolei, mulţumim Deac Gruia!

Legat de acest eveniment, socotim necesar să amintim că în calendarul pe 1991 al FEDERAŢIEI ECVESTRE INTERNAŢIONALE este prevăzut să se desfăşoare la Sibiu, între 7 şi 9 iunie, un concurs internaţional de sărituri peste obstacole cu participarea, ca sponsor, pentru un circuit special, a cunoscutei firme SAMSUNG.

Vom fi oare în măsură să facem faţă acestei sarcini (clubul şi municipalitatea) sau va fi iarăşi nevoie să ne sară cineva în ajutor?!

Ionel JIPA

BIBLIOTECA „ASTRA"

BIBLIOTECA „ASTRA"
SIBIU

Tribuna Sporturilor

SUPLIMENT SĂPTĂMÎNAL DE INFORMARE SPORTIVĂ AL COTIDIANULUI INDEPENDENT TRIBUNA

Anul II,
nr. 62
13—19 mai
1991
4 pagini
Prețul: 3 lei

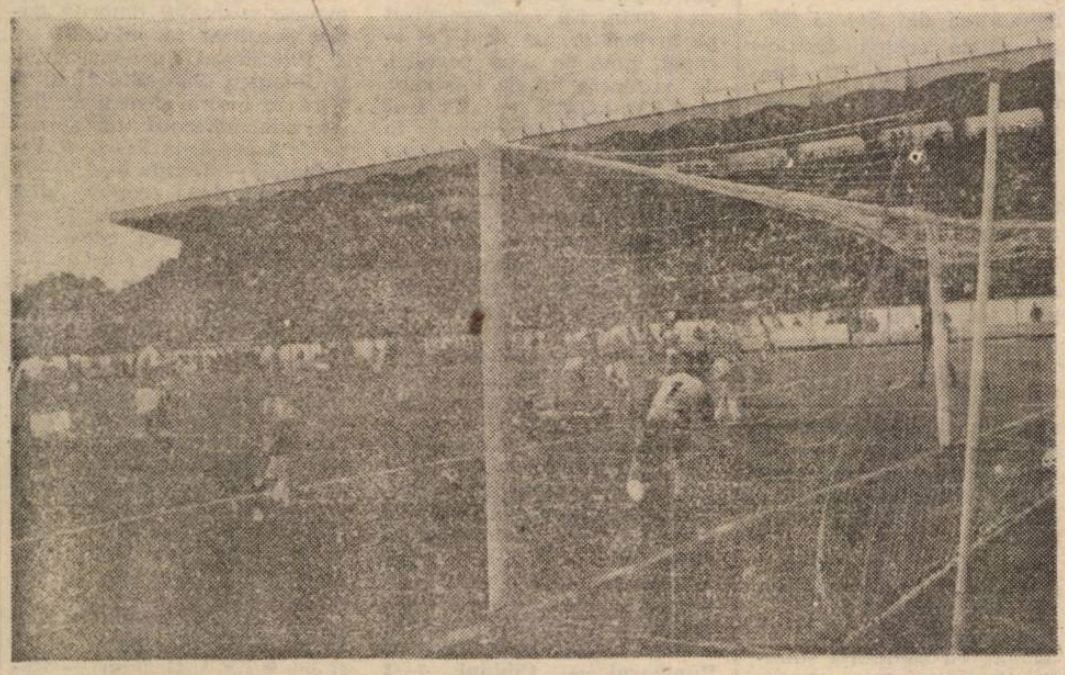

Golul — sarea și piperul oricărei partide de fotbal (fază din întîlnirea F.C. Inter — Jiul Petroșani)

Minutul 91

Etapă cu multă ploaie, puțini spectatori, doar 16 goluri înscrise (între care două autogoluri), două lovituri de la 11 metri și un eliminat. Oaspeții au ciupit" 5 puncte, cele mai prețioase fiind, bineînțeles, cele obținute de F.C. Inter. ● **Dinamo — Universitatea Craiova 1—1 (1—1).** Meci cu destule momente interesante și cu un rezultat care mulțumește ambele echipe. Sibianul Aron Huzu a condus cu grijă această întîlnire, suflînd și-n iaurt ca nu cumva să se-ncingă spiritele. Au marcat: Săndoi, pentru oltenі și Damaschin, pentru bucureșteni. ● **F.C. Bacău — Steaua 0—0.** Moldovenii se pot felicita că n-au pierdut ambele puncte, în vreme ce militarii n-au reușit să reducă din distanța față de lider și vor trebui, probabil, să se mulțumească a juca în „Cupa U.E.F.A.". ● **F.C. Farul — F.C. Bihor 3—1 (1—1).** Gazdele s-au desprins destul de greu de acești orădeni care, ne mai avînd ce pierde, joacă fără complexe. A deschis scorul Petcu (min. 12), a egalat Tamaș (min. 33), victoria constănțenilor conturîndu-se abia în final cînd au marcat Moisescu (min. 79) și Pena (min. 86, din penalty) ● **Gloria Bistrița — Petrolul Ploiești 2—1 (1—0).** Bistrițenii... n-au voie să piardă puncte pe teren propriu. Au înscris: Șuvagău (min. 44 și 51), respectiv Pitulice (min. 89). ● **Politehnica Timișoara — Sp. Studențesc 0—0.** Acest rezultat stîrnește nedumerire. Oare pentru cine a

(Continuare în pag. a IV-a)

În pag. a II-a
SĂPTĂMÎNA TV

Clasament, divizia A

1. Universitatea Craiova	27	17	5	5	58-20	39 (+13)
2. Steaua	27	14	9	4	50-20	37 (+11)
3. Dinamo	27	12	9	6	38-23	33 (+ 5)
4. Politehnica Timișoara	27	13	5	9	39-33	31 (+ 3)
5. F.C. INTER SIBIU	26	14	1	11	39-32	29 (+ 3)
6. F.C. Argeș	27	10	8	9	37-30	28 (0)
7. F.C. Farul	27	10	8	9	34-29	28 (0)
8. Corvinul	27	13	2	12	30-41	28 (0)
9. Rapid	27	11	5	11	36-33	27 (— 1)
10. Gloria Bistrița	27	11	5	11	34-32	27 (+ 1)
11. F.C. Brașov	27	11	5	11	36-36	27 (+ 1)
12. Petrolul	27	11	5	11	38-40	27 (+ 1)
13. Sportul Studențesc	27	8	11	8	35-37	27 (+ 1)
14. Progresul Brăila	27	10	5	12	24-37	25 (— 1)
15. F.C. Bacău	26	8	6	12	24-29	22 (— 6)
16. Jiul Petroșani	27	8	4	15	34-53	20 (— 8)
17. F.C. Bihor	27	4	7	16	26-57	15 (—11)
18. „U" Cluj	27	4	6	17	22-52	14 (—12)

Etapa viitoare: F.C. Brașov — F.C. Farul; F.C. Bihor — Rapid; Progresul Brăila — Dinamo; Gloria — „U"Cluj; Steaua — „Poli" Timișoara; Universitatea Craiova — F.C. Bacău; Petrolul — F.C. Inter; Corvinul — F.C. Argeș; Sp. Studențesc — Jiul.

Fotbal, divizia B

Șoimii I.P.A.—I.C.I.M. Brașov 2-0 (2-0)

De-a dreptul dezolant au arătat tribunele municipalului sibian, unde maximum 100 de suflete, au asistat la un meci de divizia B disputat la concurență cu derbiul primului eșalon transmis la TV. Deși i-au făcut demersuri pentru lisputarea lui dimineața, un cap pătrat din federație nu a fost de acord. Jocul începe furtunos, și în secunda 30 Cașoltan deschide scorul la centrarea perfectă a lui Munteanu. În min. 10, Ficu putea profita de o ieșire neglijentă din poartă a lui Szebin, dar tot **neglijent** șutează și el afară.

Dominarea gazdelor este tot mai insistentă, și în min. 20 același **Cașoltan** deviază mingea în poartă la cornerul executat cu efect de Giugiumică. Se părea că vom face scor, dar Giugiumică și Turc după o combinație frumoasă sînt lipsiți de șansă (min. 38), iar Mihăilă (min. 40) șutează puternic de la 25 m însă peste bară.

În replică Ghindaru (min. 42) trimite cu capul pe lîngă bară. A fost o repriză frumoasă. În cea de-a doua, deși

(Continuare în pag. a IV-a)

I. PLEȘCA

GHEORGHE NEGREA: „Boxul a fost și a rămas marea mea dragoste"

2. — Pentru tinerii noștri cititori, care nu v-au prins în activitate, vă propun să rememorăm o parte dintre performanțele dumneavoastră internaționale.

— Prima a fost în 1956, la Jocurile Olimpice de la Melbourne, în Australia. Aveam 22 de ani și nu mă știa nimeni în lumea boxului mondial. Am ajuns în finală, pe care, însă, am pierdut-o în fața americanului Jim Boy. Am fost și la olimpiadele de la Roma, în 1960 și Tokyo, în 1964, dar n-am mai repetat performanța. Am avut ghinion. La Roma, în primul tur am boxat cu un ugandez. N-am primit multe lovituri, dar un pumn al negrului mi-a rupt o coastă. Am cîștigat la puncte, însă, în turul al doilea n-am mai putut să-mi apăr șansele și m-a bătut un australian. La Tokyo, în primul meci am întîlnit un rus. L-am bătut, dar decizia i-a fost acordată lui.

— Din cîte-mi amintesc ați fost primul pugilist român cîștigător al titlului european la amatori...

— Da. În 1957, la Praga. Am bătut un sîrb, un polonez, un ceh, iar în finală l-am învins pe bulgarul Petar Stankov Spasov. Apropo, de bul-

(Continuare în pag. a IV-a)

N. I. DOBRA

TENIS

Cupa „Șoimii"... în direct

Bazele sibiene de tenis „CONFECȚIA" și „LIBERTATEA" sînt, de sîmbătă, gazdele unei noi ediții a competiției pentru copii și juniori dotate cu Cupa „ȘOIMII".

Concursul reunește 155 sportivi de la cluburile Dinamo și C.S.Ș. Dinamo Brașov, „U" și Constructorul Cluj-Napoca, Electrica Timișoara, Chimistul și Oltul Rm. Vîlcea, Mureșul Tg. Mureș, C.S.Ș. Gheorghieni, Caraimanul Bușteni, Prahova Ploiești, Pandurii Tg. Jiu, U.T. Arad, C.S.Ș. „ȘOIMII" și A.S. „LIBERTATEA" Sibiu.

În prima zi de concurs, sîm-

(continuare în pag. a IV-a)

Ciprian I. NAN

Handbal

Sibiencele învinse la Timișoara

Duminică au început întrecerile turneului de handbal feminin pentru promovare în prima divizie.

În sala Sporturilor „Olimpia" din Timișoara, Politehnica A.E.M. din localitate a întîlnit pe C.S.M. Independența Cedonia Sibiu, pe care a învins-o cu 25—16 (12—4). Handbalistele sibiene au început jocul timorate permițînd gazdelor să ia un avans substanțial de 8 goluri. După pauză handbalistele de la C.S.M. Independența Cedonia deși joacă mai bine, nu pot întoarce situația de pe tabela de scor și partida se încheie cu victoria clară a timișorencelor cu 25—16. Pentru sibience au înscris: Oană 6, Buta 4, Apostol 3, Naghi 2 și Popescu 1. Au arbitrat: I. Șerbu și V. Dobre din București. Duminică, 19 mai, ora 10, în sala Armatei din Sibiu, C.S.M. Independența Cedonia Sibiu va întîlni pe Metalul Olimpia Plopeni. În cealaltă partidă a turneului 1—4, la Săvinești, echipa locală Relonul a învins cu 25—17 (12—8) pe Metalul Olimpia Plopeni.

I. I.

Accente

Demolatorii

Deși nu e un cuvînt uzual, se pare totuși că el tinde să se afirme din ce în ce mai mult, nu atît ca uzanță și practică, ci, mai ales, ca practicanți ai acestei munci „istovitoare" uneori, dar mîrșave întotdeauna.

Și dacă în politică, economie, în viața de zi cu zi au apărut demolatori de profesie, unii chiar plătiți, iată că la Sibiu această specie a proliferat și în sport, dar mai ales în fotbal.

Inițial au încercat cu echipa, huiduind ori de cîte ori aveau impresia că jucătorii nu joacă partitura „gîndită" de ei, de multe ori în aburul alcoolului inhalat în grabă înainte de meci. Apoi au luat antrenorii „la ochi", aruncînd chiar cu sticle și alte ustensile în paravanele ce adăpostesc banca jucătorilor de rezervă, admonestîndu-i pentru orice pasă greșită, pentru orice schimbare „greșită" zic ei, iar mai nou își aleg cîte un jucător pe care vor să-l termine prin injurii, jigniri, invective mai ceva ca la ușa cortului. Așa l-au terminat pe Bîrsan, care din aceste motive nu putea juca acasă, deși talentul îi dădea acest drept; așa a plecat Vasile Marcel, iar acum „meseriașii" l-au luat în colimator pe Adi Văsîi, singurul vîrf autentic al echipei F.C. Inter.

Nu scriam nimic despre aceste gesturi incalificabile, dacă nu m-aș fi simțit dator față de acești demolatori (ale căror interese nu le ghicim), căruia trebuia să le spun cîteva lucruri care fie că le știu, fie că nu, țin de deontologia bunului simț și apoi a competenței.

Adi Văsîi, schimbat în meciul cu F.C. Bacău din cauza acestor binevoitori, e unul dintre cei mai buni atacanți ai primei noastre divizii (care sînt o rară avis în fotbalul nostru) ce a înscris în fiecare campionat peste 10 goluri, ceea ce nu e puțin. În acest campionat a înscris 10 goluri, jucînd în retur două partide și 26 de minute, ceea ce e destul de bine ca medie a golurilor înscrise în meciurile jucate.

El este jucătorul care la orice schimb vizat de clubul sibian pentru un anume jucător era solicitat cu prioritate, ba mai mult Constanța acum doi ani ne-a oferit posibilitatea să alegem din „grădina" lor pe oricine în schimbul lui Văsîi. Și atunci ce se vrea? Să joace Văsîi numai în deplasare? Să se transfere la alt club pentru că unii vor ca toate ocaziile să le transforme în goluri? Nu vă gîndiți că și acești sportivi sînt oameni cu un anumit psihic, care au totuși niște limite?

Sau sînt alte motive. Le stau cumva în gît unora performanțele echipei F.C. Inter, pentru că nu le-au putut face ei în alte vremuri?

Întrebările se adresează nu doar celor puțini ce înveninează atmosfera în tribuna stadionului „Municipal", ci tuturor celor mulți ce iubesc cu adevărat echipa, sînt mîndri de performanțele ei(toate în premieră) și care trebuie să ia atitudine publică față de acești așa-zișI „suporteri" pe care noi continuăm să-i numim **demolatori** cu interese mai mult sau mai puțin meschine, mai mult sau mai puțin conștiente.

SUPORTER

ȘCOALA GENERALĂ 6 SIBIU — adevărat izvor de talente

Mergînd la Școala Generală Nr. 6 Sibiu, pentru a căuta pe „eroii" din fotografia realizată de fotoreporterul nostru Vasile Cîrdei(cu prilejul celei de a IV-a ediții a tradiționalei competiții locale de fotbal „Cupa Șoimii", inițiată de regretatul prof. Eugen Boru în 1984), aveam să constatăm cu surprindere, că această școală este un adevărat izvor de talente sportive.

Revenind la imaginea de față, profesoara de educație fizică Iuliana Vintilă, antrenorul micuților din fotografie, a ținut să ne spună: „Dintre cei care în anul 1984 au cucerit „Cupa Șoimii", doar 4 mai practică astăzi fotbalul de performanță: frații Lucian și Daniel Cîrdei, ambii, în prezent, elevi ai Liceului I.P.A. Sibiu, jucători de bază ai echipei de juniori republicani I Șoimii I.P.A. Sibiu, Ioan Luca, acum elev la Liceul Nr. 3 Sibiu, joacă în echipa de juniori a C.S.Ș. Sibiu, Mircea Jurcă, de la același liceu, joacă tot la C.S.Ș. Sibiu, dar în campionatul național de juniori I. Alături de colega mea prof. Florica Mihăilă, am reușit ca pe parcursul activității noastre în această școală, să inițiem și să pregătim numeroși sportivi de performanță. Vă rugăm să-i notați: Florin Dragomir și Sebastian Filote joacă fotbal în echipa de seniori Șoimii I.P.A. Sibiu în div. B, Sebastian Tolciu și Marian Argintaru joacă fotbal la F.C. Inter Sibiu (tineret), Sorin Vitan la Construcții Sibiu, în campionatul județean, Octavian Palade joacă handbal în divizia A la Carpați Mîrșa, atletul Dan Costache, clasa a VIII-a, a obținut locul 7 la triatlon, Călin Găvozdea, din clasa a VIII-a după ce a cucerit locul 3 la Campionatul național de sărituri în apă, a obținut și la recentele „Internaționale" de sărituri ale României, două medalii de bronz la trambulinele de 1 și 3 m, iar înotătorii Claudiu Vecerdea, clasa a VIII-a, a devenit campion național la 50 m liber juniori, Cristina Bleoca, clasa a VI-a, a obținut locul 4 la 200 m liber în Campionatele naționale de juniori, iar Ștefan Tîlvan a devenit campion național de juniori cu ștafeta de 4×100 m liber și la 4×200 m liber juniori. În sfîrșit, la gimnastică, fostul nostru elev Dan Burincă, acum la Liceul Sportiv din București, este campion național și face parte din lotul de gimnastică al țării".

Ilie IONESCU

F.C. Șoimii '80 - Șoimii I.P.A. '91

Marți, 14 mai 1991, ora 15,30, va avea loc pe stadionul I.P.A. un interesant meci de fotbal între foștii jucători ai Șoimilor sub denumirea de „Șoimii '80" și actuala echipă divizionară B, „Șoimii '91". Din formația de acum un deceniu nu vor lipsi: Negru, Șoaită, Rusu, Mihăilă, Vîrlan, Fanea Lazăr, Schwartz, Oprea, Coca, Țurlea, Bucur, Mierluț, Zotincă, Florescu și alți jucători care au activat sub culorile Șoimilor. Antrenorul acestei echipe este Monu Bratu.

Cu acest prilej va avea loc retragerea în bloc a jucătorilor care au activat în acea perioadă la echipa Șoimii, cît și a arbitrului Mircea Ludoșan care va conduce la centru acest meci.

Vom avea ce vedea.

Pentru că, în ciuda anilor care au trecut și a... kilogramelor care s-au adăugat, cu siguranță subtilitățile tehnice au rămas. Așa ceva nu se uită, cum nu se uită mersul pe bicicletă.

Campionatul județean de fotbal

O etapă cu goluri multe

SERIA I: ● **Unirea — Firul Roșu 4—0 (2—0).** Mai puțin surprinde victoria cît mai ales scorul categoric cu care ocnerii s-au desprins de textiliștii din Tălmaciu. Golurile înscrise de V. Florea (min. 7), A. Fățan (min. 25 și 83) și G. Verman (min. 63) i-au propulsat pe învingători pe locul doi ocupat, pînă în ziua partidei, de partenera lor de întrecere. ● **C.F.R.-I.U.P.S. — „U" 1—2 (1—0).** Partidă echilibrată în care cele două combatante și-au disputat cu dînzenie șansele. Feroviarii deschid primii scorul în min. 12, cînd Turcan transformă, cu siguranță, lovitura de pedeapsă just acordată pentru un hent în careu. Oaspeții echilibrează jocul datorită activității laborioase a liniei de mijloc și egalează în min. 55 prin Băran care a trimis balonul în plasă după o excelentă centrare a lui E. Stîngaciu. Gazdele revin în atac dar ratează cîteva bune situații, studenții se apără cu exactitate și în min. 78 înscriu golul victoriei prin același D. Băran. S-au remarcat: N. Pașca, V. Codrea, T. Săraru, C. Băran de la învinși, respectiv E. Stîngaciu, Topîrceanu, C. Vedi și D. Popa. ● **Bumbacul — Cibinul 7—1 (4—1).** Fără a dispune de efectivul complet, cisnădienii s-au detașat cu mare ușurință de unsprezecele din Cristian, grație golurilor realizate de Homotă, Manea (2), Gligor (2), Avram și Filip. Haiduc este cel care a semnat golul de onoare al învinșilor. ● **Sticla — Electrica 1—0 (1—0).** Victorie la limită, dar meritată, a avrigenilor după un joc fără prea multe virtuți tehnice spectaculare. Unicul gol al partidei a fost opera lui M. Fekete care, în min. 25, a transformat cu precizie o lovitură de la 11 m. ● **Progresul — Tractorul 2—1 (0—0).** Au înscris D. Măerean și G. Miu pentru învingători, respectiv S. Bîrză.

SERIA a II-a: ● **Carbomet — Automecanica 2—1 (1—0).** La Copșa Mică joc de certă valoare între două formații care — respectîndu-se reciproc — și-au disputat în mod corect și sportiv șansele. În ultimul minut al primei reprize gazdele deschid scorul prin N. Cosma. La reluare ele își măresc avantajul datorită golului realizat în min. 65 de D. Panaitescu. Cu două minute înaintea fluierului final I. Sărășan înscrie pentru medieșeni aducînd scorul mai aproape de aspectul întîlnirii. ● **Vitrometan — Textila 6—0 (0—0).** După o primă repriză albă gazdele și-au luat rolul în serios și intrîndu-și cum s-ar zice în mînă (mai corect în picior) au punctat în ultimele 45 de minute prin A. Vălean (min. 50, 78 și 81), M. Dobai (min. 54), A. Moș (min. 60) și T. Dobai (min. 88). ● **Sparta — Spicul 6—0.** Meci întrerupt de arbitru în min. 40 cînd, prin accidentarea lui D. Frățilă, oaspeții au rămas sub numărul impus de regulament (7) pentru a putea continua jocul. De menționat că în min. 35 patru jucători de la Șeica Mare au părăsit nemotivat terenul. Pînă la întrerupere au marcat R. Szöke (min. 3, 5 și 36) și G. Lörinta (min. 15, 35 și 39). ● **I.T.A.-Geamuri — Relee 0—2 (0—0).** Partidă cu scîntei, scandal și cîntec pe stadionul textiliștilor mediești unde „chiriașa" I.T.A.-Geamuri, a capotat în fața concitadinei ei Relee cu 0—2 ca urmare a golurilor realizate de N. Lazăr (min. 63) și D. Duda (min. 85). La terminarea jocului cîtiva spectatori turbulenți și, tulburați de aroma licorilor concentrate — care oferă tărie și curaj de opinie — au avut, în lipsa oamenilor de ordine discuții nu prea „amicale" cu brigada de arbitri și cu unii membri ai echipei adverse. ● **Progresul — Record 2—3 (2—1).** Au înscris D. Călin (min. 32), M. Golosiu (min. 70) și T. Topliceanu (min. 82) pentru oaspeți, respectiv D. Forgaciu (min. 20 și 26).

V. MARA

Cursuri de inițiere

În fiecare zi de luni, la bazinul „Olimpia" din Sibiu încep cursuri intensive de inițiere la înot, de la orele 9, 11 și 18. Cursul durează două săptămîni, costă 400 de lei, iar participanții au nevoie de avizul medical. Pentru grupuri organizate de 11—15 persoane (copii din grădinițe și elevi din școli) se perfectează cursuri în funcție de preferințe. În sfîrșit, grupurilor de inițiați li se pun la dispoziție abonamente la prețul de 300 lei (10 ședințe).

Săptămîna TV

LUNI, 13 mai 1991

14,00. Actualități. 14,10. Horoscopul zilei. 14,20. TV 5 Europe. 15,20. Civilizație montană. 15,50. Copiii noștri — viitori muzicieni. 16,15. Patrimoniu. 16,40. Avanpremieră săptămînală. 17,00. Emisiunea în limba maghiară. 18,30. Repriza a treia. 19,00. Tezaur. 19,35. Desene animate: „Strumfii". 20,00. Actualități. Cronica parlamentului. 21,00. Film artistic: „Andrei Rubliov" (URSS). 22,35. Gong!. 23,10. Serenada. 23,25. Pași în cosmos. 23,45. Actualități.

MARȚI, 14 mai 1991

10,00. Actualități. 10,10. Horoscopul zilei. 10,20. Film artistic: „A doua femeie" (SUA). 12,00. Ora de muzică. 13,00. Confluențe. 13,30. Avanpremieră TV. 13,40. Bijuterii muzicale. 14,00. Actualități. 14,10. Audio-Vizual Studio. 14,30. Documentar științific. 15,00. Preuniversitaria. 15,30. Telește coală 16,00. Medicina pentru toți. 16,15. Cheia succesului. 16,40. Muzica pentru toți. 17,00. Convietuiri. 17,30. Forum. 18,10. Tele-Discul muzicii populare. 18,30. Economia încotro? 19,00. Muzicorama. 19,35. Desene animate Strumfii. 20,00. Actualități. Cronica parlamentului. 21,00. Telecinemateca: „Andrei Rubliov." Ultima parte. 22,40. Salut prieteni! 23,45. Actualități.

MIERCURI, 15 mai 1991

10,00. Actualități. 10,10. Horoscopul zilei. 10,20. Super Channel. Festivalul muzical Sopot '90. Worldnet USIA. foileton: „Decalog". (Pol.). 0,10. Actualități.

JOI, 16 mai 1991

10,00. Actualități. 10,10. Horoscopul zilei. 10,20. Canal France International. Super Channel. 11,00. Ora de muzică. 12,00 Viața spirituală. 13,30 Austin City Limits. Muzică americană country. 12,00. Ora de muzică. 13,00. Vîrsta a treia. 13,30. Avanpremieră TV. 13,40. Agendă muzicală TV. 14,00. Actualități. 14,10. Jazz-Magazin. Selecțiuni din festivalul de Jazz-Sibiu '91. 15.00. Preuniversitaria. 15,30. Telește coală. 16,00. Stadion. 16,30. Tragerea Pronoexpres. 16,40. Muzica pentru toți. 17,00. 15, 16, 17, 18. 17,40 Dosarele istoriei. 18,10. Tineri interpreți de muzică populară. 18,30 Anchetă Tv. 19,00 Cultura în lume. 19,35. Desene animate. „Strumfii". 20,00. Actualități. Cronica parlamentului. 21,05. FOTBAL: Finala „Cupei cupelor" F.C. Barcelona—Manchester United. 23,10. Roman Avanpremieră Tv. 13,40 Tele-recital muzical. 14,00 Actualități. 14,10. Mondo-muzica. 14,30 Reflector. 15,00 Preuniversitaria. 15,30 Telește coală. 16,00 Arte viziuale. 16,40 Muzica pentru toți. 17,00 Limba noastră. 17,30 Pro Patria. 18,20 Finala Campionatului național de baschet masculin: Steaua — Universitatea Cluj (repriza a II-a). 19,35 Desene animate: „Strumfii". 20,00 Actualități. Cronica Parlamentului. 21,00. Film serial: „Dallas". (23). 21, 50. În fața națiunii. 22,30. Profil interpretativ. 22,50. Simpozion. 23,50. Actualități.

VINERI, 17 mai 1991

10,00. Actualități. 10,10. Horoscopul zilei. 10,20. Film artistic: „Prezența" (Fr., Elv.). 11,40 Video-satelit. 12,00 Ora de muzică. 13,00 Oameni de lîngă noi. 13,40 Divertisment internațional. 14,00 Actualități. 14,10. Armonii corale. 14,30. Casa și grădina. 15,00. Preuniversitaria. 16,00. Biserica ... fără ziduri. 16,30. Tragerea Loto. 16,40. Muzica pentru toți. 17,00. Emisiunea în limba germană. 18,00. Invitatul săptămînii. 18,30. Cîntecul inimii mele. 18,45. Vîrstele peliculei. 19,35. Desene animate: Mighty Mouse. 20,00. Actualități. Viața parlamentară. 21,00. Film serial: „Destinul familiei Howard". (2).. 22,00. Studioul „E" 22,30. Studioul șlagărelor. 22,45. Gaudeamus. 23,30. Actualități. 23,40. Tele-Top. 0,15. Jazz-Fan.

SÎMBĂTĂ, 18 mai 1991

9,00. Micul dejun TV. 10,00. Actualități. 10,10. Descoperirea planetei. 10,30. Club „Anda". 11,30. Istoria religiilor. 12,00. Ora de muzică. 13,00. 7×7. 13,30 Avanpremiera emisiunilor de la sfîrșit de săptămînă. 13,40 Studioul muzicii ușoare. 14,00. Actualități. 14,10. Tele-Club. 17,30. Mapamond. 18,00. Încercați-vă norocul! 19,00. Melodii îndrăgite. 19,15. Teleenciclopedia. 20,00. Actualități. 20,40 Săptămîna sportivă. 21,00. Firm artistic: éNebunul" (SUA). 22,40. Cocktail internațional. 23,30. Actualități. 23,40. Film serial: „Jake și grăsanul" (17). 0,30. Video-discoteca. Phill Collins.

DUMINICĂ, 19 mai 1991

8,00. Satul (I). 9,00 Micul dejun Tv. 10,00 Actualități. 10,10 Universal „Șotron". 11,05 Film „Fata din poveste" (2). 11,30 artistic în serial pentru copii: Lumină din lumină. 12,30 Satul (II). 13,30 La fîntîna dorului. 14,00 Actualități. 14,10 Video-magazin. 17,30 Atlas. 18.00 Știință și imaginație. 18,40 Convorbiri de duminică. 19,10 Film serial: „Dallas" (24). 20.00. Actualități 20,40. Film artistic: „Nimic sacru" (SUA). 22.00. Duminică sportivă. 22,20. Maeștrii. 23,20. Show-ul de duminică. Adriano Celentano. 23,45. Actualități.

• MAPAMOND • SPORT • MAPAMOND •

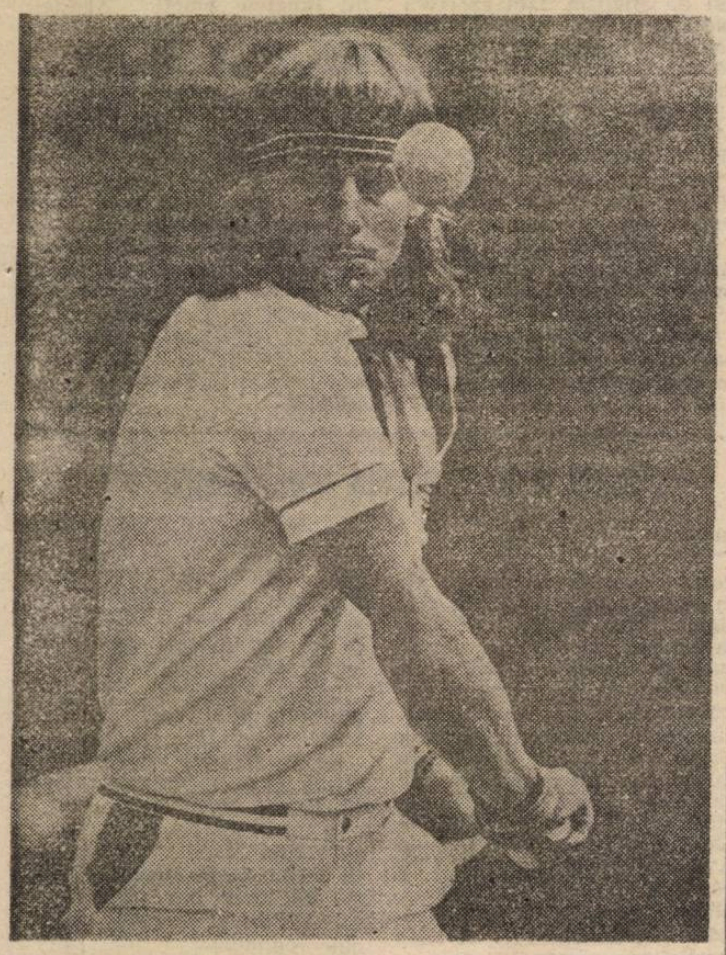

După o întrerupere de 8 ani, acum, cînd are aproape 35 de ani, Bjorn Borg, ruinat, părăsit de neveste, încearcă să revină pe linia de plutire. Va reuși sau nu, aceasta-i întrebarea. (După turneul de la Monte Carlo, în care a fost eliminat din primul tur, s-ar părea că răspunsul este, mai degrabă, negativ)

Guy Forget: „Tenisul este un sport ingrat"

— Iată-vă deci între cei mai buni 10 tenismeni ai lumii. În acest an ați reușit saltul cel mare. Cum se explică?

— Să nu ne grăbim cu vorbele mari pentru că încă nu sîntem nici la jumătatea anului, iar tenisul este un sport ingrat: cînd ți-e lumea mai dragă te dă peste cap.

— Aveți o nouă tunsură. De ce?

— În Australia, împreună cu prietenul meu Hlasek am hotărît să ne radem pe cap și... am făcut-o.

— Dați impresia unui om foarte echilibrat...

— Așa și sînt. Mama a fost profesoară de matematică și m-a obișnuit de mic cu rigoarea și disciplina. Nu m-a lăsat niciodată să umblu îmbrăcat în haine ponosite, sau să port plete. La 12 ani m-a dat pe mîna unui antrenor de tenis și ea însăși mă însoțea la toate antrenamentele și la turnee.

— Tenisul este pentru dv. o vocație?

— Nu știu ce să zic. În orice caz, cînd eram copil totul se învîrtea în jurul rachetei și a mingilor. De fapt, tatăl meu era profesor de tenis. Apoi, la 17 ani, am devenit campion mondial de juniori, așa că după bacalaureat am întrerupt studiile și m-am dedicat în întregime jocului de tenis.

— Se spune că în succesul de-acum un mare rol îl are soția dv...

— Este adevărat. Isabelle a contribuit la echilibrul meu psihic. Pentru un jucător viața de familie este foarte importantă.

— Isabelle zice că vă cunoașteți de mulți ani, dar că n-ați băgat-o în seamă...

— Aveam 12—13 ani cînd ne-am cunoscut și eram teribil de timid. Juca și ea tenis. Mi s-a părut tare mică pentru o tenismenă, dar n-am îndrăznit să-i spun. Apoi, mai tîrziu, ne-am reîntîlnit și, la 1 mai 1989, ne-am căsătorit, iar în octombrie același an s-a născut fiul nostru Mathieu. S-a întîmplat ca exact în această perioadă să fiu accidentat la genunchi. Ei bine, curios, după ce s-a născut Mathieu, brusc, durerea a încetat.

— Din cîte știm, soția și copilul vă însoțesc la toate turneele. Nu-s o povară?

— Dimpotrivă. Prezența lor îmi face bine, mă ajută să mă concentrez, să mă mobilizez...

— Copil fiind, ați avut idoli?

— Îmi plăceau mult Connors și McEnroe. Aveam o preferință deosebită pentru stîngaci pentru că eu însumi sînt stîngaci.

— Este un handicap să fii stîngaci?

— Nici vorbă. Noi sîntem mai puțin numeroși și le punem probleme speciale „dreptacilor".

— Cînd v-ați dedicat tenisului ce v-a atras: banii sau gloria?

— Nici una, nici alta. În primul rînd, acum 10 ani se cîștiga mult mai puțin în tenis, iar gloria este atît de efemeră. Pur și simplu făceam ceva care îmi plăcea.

— Ce calități și ce defecte aveți?

— Să încep cu defectele: sînt lent și nonșalant. Dar, în schimb, eu nu „dau" nici o minge, nici un set. Mă agăț de fiecare și lupt pînă la sfîrșit. Spre deosebire de John McEnroe, de exemplu, care este realmente rău pe teren, eu încerc să mă întărît pentru a-l bate pe adversar.

— Ce părere aveți de Borg? Ar mai face față turneelor de astăzi?

— Cred că fiecare își are soarta în propriile mîini și face cu ea ce vrea. Nu există hazard. Fiecare este responsabil de destinul său. Borg și-a investit ce a cîștigat cu tenisul în niște domenii pe care nu le cunoștea. A pierdut. Nu cred că va putea reveni cu succes în joc. În orice caz, eu, cînd voi abandona jocul, voi începe viața de la zero. N-am de gînd să cheltuiesc ceea ce strîng acum cu sudoare. Părinții mei n-au fost bogați. Mi se pare chiar indecent să faci risipă de lux. Esential mi se pare să trăiești decent.

— Banii îți permit orice. Este tentant...

— Depinde de om. În afară de tenis, care acum îmi este meserie, am ca pasiune surful. Nu-i ceva costisitor: o planșă și-un pic de ceară ca să alunece.

— Nu vă pare rău că ați dat cei mai frumoși ani ai adolescenței tenisului?

— Tenisul mi-a organizat adolescența, m-a împiedicat să beau, să fumez, să pierd nopțile. Așa aș vrea să-mi crească și fiul.

Traducere și adaptare de
N. I. DOBRA

CALEIDOSCOP ◆ CALEIDOSCOP

● Nu mai puțin de 8 dintre cei mai buni antrenori de gimnastică sovietici, au semnat contracte cu cluburi din Franța. Între ei se află: Olga Bicerova, campioană mondială în 1981, Valentin Mogulnîi, campion mondial în 1990, Alexei Tihonkin, campion mondial, cu echipa, în 1987, Vladimir Rastorotki, fostul antrenor al reprezentativei sovietice și al celebrelor Ludmila Turisceva, Natalia Sapoșnikova și Natalia Iurtcenko. Ai noștri pe unde or mai trage mîța de coadă? ● Schiorii cei mai buni din lume par a fi într-un clasament neoficial — Thoeni, Zurbringem, Girardelli — cu cîte patru victorii în „Cupa Mondială", urmați de Stenmark și Mahre — cu cîte trei victorii, Killy și Schranz — cu cîte două victorii, Gros, Luescher, A. Wenzel — cu cîte o victorie. La fete clasamentul este mai simplu, Anne-Marie Moser-Proell, cu 6 victorii, fiind departe de orice urmăritoare. Dacă vine vara nu înseamnă că trebuie să-i uităm pe „oamenii zăpezilor". ● S-au împlinit 100 de ani de cînd la café Monica din Londra s-a desfășurat prima ediție a Campionatelor Mondiale de haltere. De atunci s-au organizat 63 de ediții și s-au atribuit 841 medalii de aur. Oamenii ridică greutăți de mii de ani... ● Recent s-a pronunțat sentința de divorț între Ray „Sugar" Leonard, fost campion mondial de box și soția lui Juanita. Aceasta a declarat că n-a mai putut răbda bătăile pe care i le trăgea Ray cînd se îmbăta și se afla sub influența drogurilor. Cînd s-a măritat cu el n-a știut că-i caftangiu? ● Sindicatul național independent al personalului care lucrează în penitenciarele din Franța a protestat vehement împotriva introducerii boxului și scrimei ca „obiecte de învățămînt" în închisori. In vreme ce unii susțin că aceste sporturi îi vor disciplina pe pușcăriași, gardienii se plîng că și fără ele au destule necazuri datorită violențelor de tot felul la care sînt supuși din partea deținuților. Să vedem cine va avea cîștig de cauză. ● Firma japoneză Toyota a sărbătorit de curînd ieșirea din uzinele sale a 70 milioane automobile. Primul model creat — în 1935 — a fost un campion. Obiectivul conducătorilor firmei este de a reuși ca înainte de anul 2000 să aibă produse 100 milioane automobile. Japonezii pot orice își pun în minte... ● Tenismenul sovietic Andrei Cesnokov, considerat printre cei mai buni din lume pe terenurile de zgură, a declarat: „Am un apartament la Paris, dar reședința mea de bază este și va rămîne Moscova. Tot acolo mă simt cel mai bine". Numai ai noștri pleacă încotro văd cu ochii... ● În guvernul statului Mali au fost cooptați doi foști fotbaliști: Amadou Sané — ca ministru al sportului și tineretului și Salif Keita (care a jucat mulți ani în Europa: la Saint-Etienne, Marseille, Valencia și Sporting Lisabona) — ministru consilier al primului ministru. Fotbaliști deștepți! ● Boxerul thailandez Khaosai Galaxy și-a apărat cu succes pentru a 17-a oară titlul mondial (WBA) la categoria supermuscă, învingîndu-l prin abandon în repriza a 5-a pe sud-coreeanul Pak Jae-suk. El deține fără întrerupere titlul din anul 1984. Nu știu să existe campion mai vechi... ● O mașină Ferrari 500 Super-Fast (anul de fabricație 1965) s-a vîndut, recent, la Paris cu 2,5 milioane franci (circa 800 mii mărci). O adevărată avere dată pentru un... hîrb.

Fost la Juventus, Aldo Serena este de șase ani titular de drept la Inter Milano unde, se pare că se înțelege de minune cu neamțul Klinsmann. Deși la 25 iunie a.c. va împlini 31 de ani, Aldo nu pare uzat de numeroasele și dificilele bătălii la care a luat parte.

O maratonistă de... 12 ani

Se numește Su-Tzu-ning și este chinezoaică din Insula Taiwan (Formosa). Are 12 ani și practică maratonul! Adică aleargă 42 km cu „gabaritul" ei de 1,41 m și 28 kg. Specialiștii o privesc cu uimire și, destui, cu îngrijorare. Recordul său actual pe distanța clasică a maratonului este de 2h.51'1", iar antrenor îi este propriul tată. „A început să alerge alături de mine încă de la 4 ani — zice părintele — antrenor. Îi plăcea teribil, iar la 6 ani a participat la primele competiții". Mulți afirmă că alergarea pe asemenea distanțe la o vîrstă atît de fragedă îi va fi dăunătoare. Astfel, medicul lotului de atletism al Franței, Eric Bouvat consideră că la această vîrstă Su riscă să aibă probleme cu articulațiile, care nu sînt suficient consolidate, dar și probleme de natură psihică și fiziologică. „Padre-padrone" este însă de altă părere: „Am întrebat mulți specialiști care mi-au garantat, în urma investigațiilor, că organismul fetei este perfect adaptat la un asemenea efort. De altfel, Su aleargă zilnic, înainte de-a merge la școală, 25—30 km".

Noi, ce să zicem? Nu ne rămîne decît să așteptăm și să vedem cine a avut dreptate.

„LITTLE BIG MAN"

Michael Carbajal este un american de origine spaniolă, cu ten măsliniu, ochi negri și părul ca pana corbului. Născut într-unul din cartierele „dure" ale orașului Phoenix, Michael, ca și alți „kids" defavorizați de condiția socială a părinților, a început prin a face parte dintr-o bandă. Bătăi, furturi, spargeri...

„Era prin 1980. Aveam 13 ani. În timpul unei „acțiuni" ne-a surprins poliția. Am fost somați dar am rupt-o la fugă. N-am fost niciodată atît de speriat ca atunci cînd un prieten de-al fratelui meu, Alex, a căzut lîngă mine, împușcat de polițiști". Din fericire, tatăl său (un bun boxer amator) a reușit să-i îndrepte pașii spre sala de antrenament. Și, în 1988, la Jocurile Olimpice de la Seul, a obținut medalia de argint (pierzînd finala cu bulgarul Hristov). Imediat după aceea, întors în S.U.A., a trecut la profesionism, categoria semi-muscă la care limita de greutate este de 48,988 kg și... a ajuns campion mondial, versiunea IFB. A disputat 20 de meciuri (fără să cunoască înfrîngerea), și-a apărat de trei ori titlul mondial și este, deja, un om nu numai bogat, ci și foarte căutat de mijloacele de informare în masă. Pentru că „Little Big-Man" cum este supranumit Michael Carbajal — vrea să demonstreze tuturor că nu numai cei de la categoriile mari sînt boxeri adevărați. „În iulie [illegible] cînd am boxat eu pentru titlul mondial. În Veteran Memorial Coliseum din Phoenix, orașul meu natal din statul Arizona am avut 8 732 de spectatori, un adevărat record pentru statul nostru".

Gîndul lui Michael zboară acum către titlul mondial și la celelalte versiuni (WBC și WBA) pentru a fi recunoscut drept cel mai bun la categoria semi-muscă. Dacă va reuși sau nu, vom vedea.

Sportul 30 Decembrie — Gaz Metan Mediaș 4-1

Antrenorii ar trebui să le interzică fotbaliștilor medieșeni să mai deschidă scorul în deplasare! Pentru că, la fel ca la Craiova, după ce au condus cu 1—0, oaspeții au pierdut la scor și aceasta pentru că, în vreme ce gazdele, au materializat cea mai mare parte din ocazii, gaziștii au ratat, din nou, exasperant.

În min. 3, Pustai îi pasează lui **Ologu** și acesta, calm, lobează balonul peste portarul Iordache: 0—1. Bucuria medieșenilor n-a fost de lungă durată: în min. 15 D. Popa îi faultează la 16 m pe Paul, execută **Stancu** și... 1—1. În min. 32, același Stancu centrează din lovitură de colț și, nestingherit, **Tănase** reia cu capul: 2—1. Șase minute mai tîrziu Țiglariu, singur cu portarul,... cade și în loc să fie 2—2, în min. 43 va fi 3—1, **Tănase** transformînd lovitura de la 11 metri acordată de arbitru ca urmare a faultului comis de Munteanu asupra lui George.

După pauză, în min. 50, Pustai întîrzie șutul și Ionescu trimite balonul în corner. În min. 69, Munteanu și Biro se bîlbîie, profită **Popa** și majorează scorul. Medieșenii irosesc încă o mare ocazie în min. 75 cînd Țiglariu se încurcă în driblinguri.

Să sperăm că în partidele viitoare medieșenii se vor mobiliza pentru a nu avea emoții în finalul campionatului.

Gaz metan: Munteanu — Someșan, Biro, Bungărdean, D. Popa — Bancheș, Savu (min. 78, Miuță), Mike (min. 60, Ferenț) — Țiglariu, Ologu, Pustai.

În partida de juniori: Tractorul Brașov — Gaz metan 1—0.

I. MEDIEȘEANU

Șoimii I.P.A. Sibiu — I.C.I.M. Brașov 2-0

(Urmare din pag. I)

nu au lipsit ocaziile, scorul rămîne nemodificat. Să amintim cîteva dintre cele mai interesante faze: min. 50, Mărginean șutează, portarul respinge, Munteanu se bîlbîie și nu înscrie; urmează o fază hazlie cînd un fundaș brașovean trimite acasă", portarul fiind exact în partea opusă, dar mingea trece puțin pe lîngă bară; în min. 60 notăm o paradă a lui Szebin care se opune golului oaspeților; apoi consemnăm ratările din min. 60, 65, 85, autori — Munteanu, Coldea și Ciobanu.

Oricum, desenul tehnic din teren al șoimilor a fost plăcut, mobilizarea tuturor jucătorilor fiind exemplară.

Antrenorii Radu și Albotă au aliniat formația: Szebin — Turc, Banciu, Mihăilă, Mărginean — Giugiumică (min. 78, Tenghea), Ștef, Ciobanu — Munteanu, Coldea (min. 70, Bratu), Cașoltan.

ATLETISM — Au fost desemnați campionii județului Sibiu

Stadionul Municipal din Sibiu a găzduit vineri și sîmbătă, într-o organizare excelentă, asigurată de comisia județeană de specialitate la care o contribuție deosebită și-au adus prof. pensionar Dumitru Dobrescu și colonelul Vasile Lujerdean, etapa județeană a Campionatului național de atletism. Iată sportivii care au realizat cele mai bune performanțe: **100 m plat băieți:** Dorin Voicu (C.S.Ș. Șoimii Sibiu) — 11,5 **200 m plat băieți:** Floricel Cristinel (A.S. Armata Sibiu) — 23,7; **400 m plat băieți:** Gabriel Pușcă (A.S. Armata) — 51,3; **800 m plat băieți** — Aurel Bălăiță (A. S. Armata) — 2'02'7; **1 500 m plat băieți:** Aurel Bălăiță — 4'08'2; **3 000 m plat băieți:** Cristinel Cristea (A.S. Armata) — 8'51'8; **5 000 m plat băieți:** Aurel Hanea (C.S.Ș. Șoimii 15'14'2; **90 m garduri băieți:** Marius Sălcudean (C.S.Ș. Șoimii) — 14'6; **triplu-salt fete** — Serafima Agafiței (C.S.Ș. Șoimii) — 13 m; **lungime băieți:** Sorinel Savu (A.S. Armata) — 6,00 m; **suliță fete** — Claudia Isailă (C.S.Ș. Șoimii) — 47,68 m; **disc juniori III:** Adrian Dan Lupu (C.S.Ș. Șoimii) — 49,26 m; **greutate fete:** Elena Hila (CS.Ș. Șoimii) — 13,73 m; **greutate băieți:** Vasile Dorneanu (A.S. Armata) — 12,40 m, **înălțime băieți:** Daniel Boja (A.S. Armata) — 1,80 m. La etapele zonale participă primii trei clasați la juniori I (21 iunie la Timișoara), juniori II (29 iunie la Alba Iulia) și 26—27 iunie, la București, direct în finala pe țară, seniorii.

I. ILIE

Cupa „Șoimii"

(Urmare din pag. I)

bătă, un adversar incomod pentru toți competitorii s-a dovedit a fi vîntul, care a bătut în rafale. De aici și caracterul modest al multora dintre partide. Remarcăm totuși bunele condiții de întreceri oferite micilor tenismeni de către organizator: C.S.Ș. „ȘOIMII".

Din cauza ploii duminică nu s-a putut juca; turneul continuă luni cînd sportivii sibieni vor întîlni adversari bine cotați în clasamentele naționale.

Anul acest Cupa „ȘOIMII" se bucură de sponsorizare din partea S.C. „CONFECȚIA SIB" (I, II, III) S.A., „GEROPAS" S.A., „A.N.I." S.R.L., „CUDAC" S.R.L., „TRANSPRES" S.R.L., „ROMARC" S.R.L., „GOIA" — C.A." S.C.S., „RADICAL" S.R.L. și cotidianul „TRIBUNA".

Între 14—17 mai 1991, tot la Sibiu, se vor desfășura întrecerile dotate cu Cupa „Libertatea", la copii și juniori.

În numărul următor vom reveni cu rezultatele celor două competiții și cu cîteva considerații pe marginea desfășurării concursurilor.

„Boxul a fost marea mea dragoste"

(urmare din pag. I)

garul ăsta, am boxat cu el, în cariera mea, de 7 ori, cîștigînd patru întîlniri. În 1959, la Lucerna, în Elveția, am ajuns în finală cu polonezul Pieczikowski. L-am bătut două reprize. Cînd erau mai puțin de 10 secunde din meci a prins un pumn și m-a trimis la podea. Am crezut că mă salvează gongul și nu m-am ridicat în timpul numărătorii. Gongul a sunat, dar arbitrul a continuat să numere și la 10 m-a declarat KO tehnic. Habar n-aveam că se schimbase regulamentul... A treia participare a mea la „europene" a fost în 1961, la Belgrad. Am ajuns din nou în finală. După părerea generală l-am bătut pe italianul Saraudi, dar arbitrii au hotărît invers și m-am ales, din nou doar cu medalia de argint...

— Bănuiesc că ați fost recompensat cum se cuvine pentru aceste performanțe...

— Așa! Din punct de vedere material n-am cîștigat mai nimic. Pentru titlul european am primit 3 000 lei, tot atît pentru medalia de argint de la Olimpiadă, cîte 1 500 lei pentru titlurile de vicecampion european. Am fost mulțumit că mi-am dovedit valoarea. În rest...

— Dacă erați profesionist într-o țară occidentală, acum ați fi fost milionar...

— Mi s-au făcut propuneri să rămîn și în Australia, și în Italia, și în Japonia, și în Franța. Cum era să plec și să-i las pe ai mei să-i persecute regimul?

— Dar ați primit titlurile de maestru și, apoi, maestru emerit al sportului...

— Cu-atîta m-am ales. Dar nici n-am pretins mare lucru. Eu n-am boxat pentru bani, ci pentru că mi-a plăcut...

(va urma)

PE SCURT... PE SCURT...

● **FOTBAL, dic. C.** C.S.U. Mecanica Sibiu —C.F.R. Simeria 1—0 (0—0). A marcat Liebhardt (min. 85). ● Minerul Lupeni — Carpați Agnita 3—1. (2—1). Pentru Carpați a marcat Irimie, în min. 25. ● Metalul Reghin — Textila '91 Cisnădie 2—0. ● **CROS.** Sîmbătă, pe aleile Parcului Sub Arini s-a desfășurat crosul dotat cu Cupa Filialelor, la care au participat 52 de sportivi surdomuți din Sibiu, Mediaș și Brașov. Iată clasamentul — fete (1 500 m): 1. Liliana Drăgoi (Brașov); 2. Postumica Mardare (Brașov)| 3. Elena Kerecheș (Mediaș)| **băieți** (3 000 m): 1. Ionel Pescaru| 2. Dănuț Muscalu; 3. Cătălin Chirică (toți din Brașov). Pe echipe: 1. Brașov| 2. Sibiu| 3. Mediaș (la fete)| 1. Brașov| 2. Mediaș. Primele două echipe vor participa la finala pe țară (Tg. Mureș, 17—19 mai a.c.). ● **POPICE, div. A.** Sîmbătă s-a desfășurat, pe arena Gaz metan din Mediaș, întîlnirea dintre echipele masculine Sănătatea C.F.R. Sibiu și U.M Timișoara. Partida s-a încheiat cu victoria echipei sibiene cu 4 832—4 809 p.d. (în partide directe scorul a fost 3—3). Cele mai bune rezultate ale popicarilor sibieni au fost realizate de Lucian Chirilă — 822, Ban + Haran — 822, Sasu + Maiiat — 818, Ioan Crețoiu — 818. ● **ATLETISM.** În zilele de 10—11 mai s-a desfășurat la Timișoara Concursul național de atletism rezervat juniorilor II. Au participat atleți din întreaga țară, printre care și atleți de la C.S.Ș. Șoimii Sibiu, pregătiți de prof. Liviu Maier. Iată rezultatele obținute: **Mihaela Gindilă:** 12,26 m la triplu-salt (locul 2) și tot odată nou record județean juniori II. În proba de 110 m garduri **Alin Larion** a înregistrat timpul de 15,6, ocupînd locul 3. **Zenaida Băra** s-a situat pe locul 4 cu 1,55 m, la înălțime. ● **HANDBAL.** În divizia școlară și de juniori (masc.) C.S.Ș. Sibiu — C.S.Ș. Tg. Mureș 38—30 (17—14).

Minutul 91'

(urmare din pag. I)

luat Sp. studențesc acest punct? ● **Jiul — Corvinul 2—0 (1—0).** Meci în familie, minerii visînd cu ochii deschiși la o miraculoasă evitare a retrogradării. Autorii golurilor: Bîcu (min. 6) și Stăncic (min. 89). ● **Rapid — Progresul Brăila 1—0 (0—0).** Ilie Coț a arbitrat, Ilie Dobre a comentat, Ilie Vameșu a marcat (min. 47) și... Sf. Ilie a dat cu ploaie. Bravo, băi Ilie! ● **„U" Cluj — F.C. Brașov 2—1 (2—0).** Meci de nimic la care au asistat mai puțin de o sută de spectatori, iar golurile... ce să mai vorbim: unul din 11 metri, marcat de Dobrotă (min. 23), celelalte două fiind autogoluri — autori: Todericiu, portarul oaspeților (min. 28) și Naghi, portarul gazdelor (min. 85). ● **F.C. Argeș — F.C. Inter 0—1 (0—0).** A înscris Vășii (min. 73). Amănunte în ziarul „Tribuna" de marți, 14.V.a.c.

(n.i.d.)

Clasamentul Campionatului Județean de popice 1990-1991

100 BILE MASCULIN

1. Poligrafia Sibiu	18.14.0.4. 28 puncte	(20185)
2. Electrica Sibiu	18.13.0.5 26 puncte	(20562)
3. Forestierul Tălmaciu	18.12.0.6. 24 puncte	(19863)
4. Textila Cisnădie	18.12.0.6 24 puncte	(17723)
5. Metalul Sibiu	181.2.0.6 24 puncte	(17015)
6. Independența Sibiu	18.10.0.8 20 puncte	(19567)
7. C.F.R. II Sibiu	18.9.0.9 18 puncte	(19364)
8. Tăcerea Sibiu	18.5.0.13 10 puncte	(18365)
9. Cetatea Tilișca	18.3.0.15 6 puncte	(8534)
10. Poligrafia vet. Sibiu	18.1.0.17 2 puncte	(18275)

INDIVIDUAL — SENIORI

1. Hodoș Grigore — Forestierul Tălmaciu	— 393 p.d.
Stoica Aurel — Electrica Sibiu	— 393 p.d.
2. Rodeanu Ioan II — Poligrafia Sibiu	— 392 p.d.
3. Bud Pavel — Electrica Sibiu	— 385 p.d.

Clasamente-divizia B

Seria I

Prahova — Fortus 3—0; Ceahlăul — C.S.M. Borzești 4—0; Callatis — Gloria Gl. 1—0; Aripile — Siretul 4—1; Poli Iași — C.S.M. Suceava 2—0; Gloria Buzău — Steaua 1—1; Olimbia R.S. — Foresta 1—0; Oțelul Gl. — Unirea Slobozia 3—1; Poiana — Unirea Focșani amînat.

1. Oțelul Galați	27	17	4	6	45-22	38
2. Gloria Buzău	27	14	6	7	51-31	34
3. Steaua Mizil	27	14	3	10	31-32	31
4. Gloria Galați	27	13	3	11	50-30	29
5. Politehnica Iași	27	12	5	10	37-30	29
6. Unirea Slobozia	27	13	2	12	46-39	28
7. Ceahlăul P.N.	27	11	6	10	37-31	28
8. Callatis	27	12	3	12	43-41	27
9. Olimpia R.S.	27	11	5	11	27-32	27
10. Foresta	27	12	2	13	49-46	26
11. Unirea Focșani	26	11	4	11	34-31	26
12. Aripile Bacău	27	11	4	12	35-37	26
13. C.S.M. Suceava	27	9	7	11	30-29	25
14. C.S.M. Borzești	27	10	5	12	32-44	25
15. Poiana	26	9	5	12	30-47	23
16. Prahova	27	9	3	15	29-42	21
17. Siretul	27	9	3	15	27-53	21
18. Fortus	27	10	0	17	38-54	20

Etapa viitoare: Gloria Gl. — Poiana; Unirea Focșani — Ceahlăul; C.S.M. Borzești — Prahova; Aripile — Callatis; C.S.M. Suceava — Olimpia R.S.; Fortus — Poli. Iași; Siretul — Unirea Focșani; Steaua — Oțelul Gl.; Foresta — Gloria Buzău.

Seria a II-a

Șoimii I.P.A. — I.C.I.M. Brașov 2—0; C.S. Tîrgoviște — F.C.M. Caracal 0—0; Progresul — Electroputere 1—0; Montana — Met. Slatina 0—1; Sp. 30 Dec. — Gaz metan 4—1; Tractorul — Chimia Rm. V.1 —0; Mineru — Flacăra 0—0; Drobeta — Autobuzul 1—2; Pandurii — Mec. fină 2—0.

1. Electroputere	27	17	4	6	70-29	38
2. Chimia Rm. V.	27	15	5	7	49-22	35
3. C.S. Tîrgoviște	27	14	3	10	39-33	31
4. C.F. Drobeta	27	13	3	11	50-40	29
5. Sp. 30 Decembrie	27	11	7	9	37-27	29
6. ȘOIMII I.P.A.	27	13	3	11	37-33	29
7. Tractorul	27	13	3	11	47-44	29
8. Autobuzul	27	11	5	11	38-43	27
9. GAZ METAN	27	12	2	13	42-43	26
10. Progr. București	27	10	6	11	34-38	26
11. Flacăra	27	9	7	11	36-28	25
12. Mecanică fină	27	9	7	11	30-34	25
13. F.C.M. Caracal	27	9	7	11	38-42	25
14. I.C.I.M. Brașov	27	12	1	14	28-36	25
15. Min. Motru	27	10	5	12	24-43	25
16. Met. Slatina	27	10	3	14	39-48	23
17. Pandurii	27	10	3	14	25-42	23
18. Montana	27	5	4	18	17-57	14

Etapa viitoare: Met. Slatina — C.S. Tîrgoviște; F.C.M. Caracal — Progr. Buc.; Electroputere — Șoimii I.P.A.; Sp. 30 Dec. — Montana; Chimia — C.F. Drobeta; I.C.I.M. — Tractorul; Gaz metan — Mec. fină; Flacăra — Pandurii; Autobuzul — Mineru Motru.

Seria a III-a

C.I.L. — Aurul 1—1; C.F.R. Timișoara — Met. Cugir 1—0; Armătura — C.S.M. Reșița 3—0; Aris — A.S.A. 1—1; Vulturii — Progr. Timiș. 3—0; Olimpia — Chimica 3—0; Unirea — U.T.A. 2—1; Gloria Reșița — F.C. Maramureș 2—1; Astra — Met. Bocșa 1—2.

1. A.S.A. Tg. Mureș	27	14	9	4	44-26	37
2. Olimpia S. Mare	27	15	5	7	39-23	35
3. C.F.R. Timișoara	27	14	5	8	46-29	33
4. Gloria Reșița	27	13	7	7	38-24	33
5. U.T. Arad	27	14	4	9	43-21	32
6. F.C. Maramureș	27	13	4	10	54-34	30
7. Astra Arad	27	14	2	11	46-37	30
8. Unirea A. Iulia	27	14	2	11	38-33	30
9. Aris Arad	27	11	7	9	35-34	28
10. Armătura	27	12	4	11	34-31	28
11. C.S.M. Reșița	27	9	7	11	32-41	25
12. Met. Bocșa	27	11	2	14	30-38	24
13. Chimica	27	11	2	14	29-42	24
14. C.I.L. Sighet	27	8	7	12	28-42	23
15. Met. Cugir	27	9	4	14	35-40	22
16. Aurul Brad	27	8	4	15	31-48	20
17. Vulturii Lugoj	27	9	2	16	29-52	20
18. Progr. Timiș.	27	5	1	21	21-57	11

Etapa viitoare: A.S.A. — C.F.R. Timișoara; Met. Cugir — Armătura; C.S.M. Reșița — C.I.L. Sighet; Vulturii — Aris; Chimica — Gloria Reșița; Aurul — Olimpia; Progr Timișoara — Met. Bocșa; U.T.A. — Astra; F.C. Maramureș — Unirea.

BIBLIOTECA „ASTRA"

Tribuna Sporturilor

SUPLIMENT SĂPTĂMÎNAL DE INFORMARE SPORTIVĂ AL COTIDIANULUI INDEPENDENT TRIBUNA

Anul II
nr. 63
20—26 mai
1991
4 pagini
Prețul: 3 lei

Campionatul masculin de baschet, div. A, la final

C. S. U. Balanța Sibiu pe locul al VI-lea

Duminică dimineața s-au disputat ultimele partide ale campionatului masculin, divizia A, ediția 1990—1991. Un campionat greu pentru sibieni, care au abordat această ediție într-o nouă formulă de echipă — abordare fortuită datorită plecării de la aceasta, din motive diferite, a nu mai puțin de 7 jucători (Apostu, Bleahu, Dăian, Palhegyi, Iacob, Herberth și Bretz) — și, de la jumătatea campionatului cu o nouă conducere tehnică. În pofida acestei situații fortuite și a imposibilității completării corespunzătoare a echipei, elevii antrenorilor Mircea Vulc și Dorin Bleahu — Muntean, Țenter, Tordai, Corui, Chirilă, Pelger, Kincses, Recorean, Curtifan și Dancea (acesta și pe postul de organizator) — au reușit să depășească obiectivul propus pentru acest campionat, terminînd — după turneele play-off — pe locul al VI-lea în clasament și obținînd, astfel, dreptul de a se înscrie într-una din competițiile europene la baschet.

Deoarece vom reveni cu o analiză amplă a desfășurării trecutei ediții de campionat, mai precis despre participarea sibiană la această ediție, ne vom rezuma astăzi doar la relatarea desfășurării ultimului turneu play-off în care sibienii au avut ca adversari pe feroviarii bucureșteni, în fața cărora au cedat cu 1—2, după trei partide.

RAPID BUCUREȘTI — C.S.U. BALANȚA SIBIU 94—91 (47—44)

Desfășurată luni, 13 mai a.c., în sala Rapid, partida a fost interesantă, sibienii luptînd cu multă ardoare pentru victorie, victorie pe care ar fi putut s-o obțină dacă arbitrajul ar fi fost corect și dacă în ultimul minut de joc echipierii de la Balanța ar fi jucat mai lucid, mai fără grabă folosind timpul care se scurgea în favoarea lor. Cu un minut înaintea finalului partidei oaspeții conduceau cu 91—90 și aveau mingea. Urmează o acțiune a lui Țenter destul de pripită, acesta ajungînd sub coș, aruncă, este faultat, nu se fluieră nimic, mingea este recuperată de rapidiști care obțin un fault și, transformînd cele două aruncări libere, conduc, cu mai puțin de 30 de secunde de final cu 92—91. Sibienii se grăbesc cu toate că timpul le-ar fi permis un atac „pînă la capăt", pierd mingea și rapidiștii mai beneficiază de două aruncări libere pe care le transformă, cîștigînd partida cu 94—91 și înscriind în dreptul scorului general rezultatul de 1—0.

C.S.U. BALANȚA SIBIU — RAPID BUCUREȘTI 103—75 (56—38)

Joi, la Sibiu, replică elocventă a sibienilor, care își învîng fără drept de apel adversarul. Din min. 6 al primei reprize gazdele preiau conducerea, pe care nu o mai cedează pînă la sfîrșitul partidei. Ei conduc în min. 7 cu 20—12; min. 10 cu 36—20 și la pauză cu 56—38. Repriza secundă a-

(Continuare în pag. a IV-a)

Octavian RUSU

Minutul 9-1

Etapă bogată în goluri — 34 (25 înscrise de de gazde), cu 4 lovituri de la 11 metri, cu doi jucători eliminați și cu o singură echipă victorioasă în deplasare — F.C. Inter. Și, o curiozitate: în ultimele 20 de minute de joc s-au marcat nu mai puțin de 15 goluri din cele 20 înscrise în repriza secundă! ● **Universitatea — F.C. Bacău 3—1 (2—1).** Pe olteni nu văd ce i-ar mai putea opri în marșul lor spre... Cupa Campionilor Europeni. Au marcat: Neagoe (min. 7), Postolache (min. 22, autogol), Craioveanu (min. 48), respectiv... Postolache (min. 31). ● **Steaua — „Poli" Timișoara 2—1 (1—1).**

(Continuare în pag. a IV-a)

N.I.D.

Clasament, divizia A

1. Univ. Craiova	28	18	5	5	61-21	41	(+13)
2. Steaua	28	15	9	4	52-21	39	(+11)
3. Dinamo	28	12	9	7	39-25	33	(+ 5)
4. F.C. INTER SIBIU	**28**	**16**	**1**	**11**	**43-33**	**33**	**(+ 5)**
5. „Poli" Timișoara	28	13	5	10	40-35	31	(+ 3)
6. Corvinul	28	14	2	12	35-42	30	(0)
7. F.C. Brașov	28	12	5	11	40-36	29	(+ 1)
8. Gloria Bistrița	28	12	5	11	36-33	29	(+ 1)
9. Sp. Studențesc	28	9	11	8	38-37	29	(+ 1)
10. F.C. Argeș	28	10	8	10	38-35	28	(0)
11. F.C. Farul	28	10	8	10	34-33	28	(0)
12. Rapid	28	11	5	12	38-36	27	(— 1)
13. Petrolul	28	11	5	12	39-42	27	(— 1)
14. Progersul Brăila	28	11	5	12	26-38	27	(— 1)
15. F.C Bacău	28	8	6	14	25-34	22	(— 6)
16. Jiul Petroșani	28	8	4	16	34-56	20	(— 8)
17. F.C. Bihor	28	5	7	16	29-59	17	(—11)
18. „U" Cluj	28	4	6	18	23-54	14	(—12)

ETAPA VIITOARE: Politehnica Timișoara — Universitatea Craiova; Dinamo — F.C. Bihor; F.C. Bacău — Progresul Brăila; Rapid — F.C. Brașov; F.C. Farul — Gloria Bistrița; „U" Cluj — Petrolul; Jiul — Steaua; F.C. Inter — Corvinul; F.C. Argeș — Sportul Studențesc.

Greu este drumul spre divizia A: **C. S. M. Independența Cedonia Sibiu — Metalul Olimpia Plopeni 24—10**

Acest lucru l-au văzut spectatorii prezenți duminică în sala Armatei din Sibiu la partida celei de a II-a etape a turneului 1—4 dintre echipa locală C.S.M. Independența Cedonia și Metalul Olimpia Plopeni. Deși învinse în prima etapă, la Săvinești, de Relonul, oaspetele au venit la Sibiu în dorința de a face totul pentru a obține un rezultat favorabil. Așa după cum s-a desfășurat prima repriză elevelor pregătite de cei doi antrenori Lucian Albu și Gheorghe Bădianu, le-au trebuit multă îndrăzneală în acțiunile lor de atac însă s-au lovit de o apărare foarte agresivă, fapt concretizat și de cele 7 lovituri de la șapte metri acordate sibiencelor. Scorul foarte strîns la pauză (10—5) reflectă apriga dispută din prima parte a meciului. Îndrumate, în pauză, spre un joc mai eficient în apărare de cei doi antrenori, handbalistele sibience schimbă complet fața jocului în favoarea lor, astfel după numai 5 minute scorul începe să ia proporții: min. 38, 14—8, min. 40, 19—10, ca în finalul partidei, pe fondul scăderii fizice a oaspetelor, scorul să crească la 14 goluri diferență. Am asistat la două reprize distincte în care a învins echipa cu o pregătire fizică superioară C.S.M. Independența Cedonia, în timp ce oaspetele au contat foarte mult pe o excelentă jucătoare de lot național, Elena Apostol, însă, care a dat totul în prima repriză, căzînd fizic în cea de a doua. C.S.M. Independența Cedonia a aliniat următoarea formație: Corina Țincu, Gabriela Irimie — Daniela Buta (5), Ana Mohanu (2), Mihaela Apostol (6), Lacrima Naghi (1), Cristina Rotar (2), Paula Oană (6), Aurelia Mușat (2), Elena Popescu, Cornelia Beu. Partida a fost condusă cu multe greșeli de cuplul vîlcean Traian Pleșa și Vasile Sighicea. În cealaltă partidă a turneului 1—4: **Politehnica A.E.M. Timișoara — Relonul Săvinești 27—24 (16—11). Ilie IONESCU**

Fotbal, divizia B

Gaz Metan—Mecanică fină Buc. 4-3 (2-2)

Victorie obținută cu dificultate de gaziști, materializată în min. 88 cînd Pustai, excelent în acest joc, a înscris cu capul în urma unei lovituri libere executată de Bungărdean. A fost o victorie dificilă pentru că această Mecanică fină (—3 în „clacamentul adevărului"), s-a luptat pînă în ultimul minut de joc, cînd a avut o ocazie de egalare, conducînd pe parcursul partidei de trei ori pe tabela de marcaj. În min. 14 cînd Duma, derprinzîndu-se de Solomon, înscrie din pasa lui Pițău, min. 30, șut Deșliu din lovitură liberă de la 25 m pe lîngă zid și în minutul 70 cînd Dumitrache scăpat singur, înscrie pe lîngă Roșca. De asemenea, au avut și o bară la scorul de 2—1 prin Pițău care putea pecetlui soarta meciului. Sigur că gaziștii surprinși de primul gol au fost puțin dezorientați, dar totuși trebuie felicitați pentru modul în care au luptat pentru a egala și apoi pentru a cîștiga. Primul gol al medieșenilor a fost înscris de Pustai, dintr-o pasă primită de la Ologu în min. 28, apoi Cenan egalează în min. 40, cu un șut din afara careului și în min. 80, egalează din nou prin Țiglariu care înscrie din mijlocul careului în urma unei pase primite de la Aloman. Trecînd peste bucuria victoriei trebuie să amintim că apărarea din nou a jucat slab, primind 3 goluri după cele 5 de la Craiova și 4 la Sportul 30 Dec., aflîndu-se cu cele 46 goluri primite pe locul 3 după Montana Sinaia (62) și Metalurgistul Slatina (48). În schimb, atacanții se află pe locul 5 cu 46 de goluri.

Urmează meciul de la Sinaia unde, sperăm totuși să nu pierdem. Cartonașe galbene: Bungărdean, Solomon de la Gaz metan, Popescu și Dumitrache de la Mec. fină.

Antrenorii Staudt și Olteanu au aliniat următoarea formație: Roșca — Solomon (min. 74, Aloman), Biro, Bungărdean, Someșan — Cenan, Ologu (min. 62, Bancheș), Popescu — Lovasz, Țiglariu, Pustai. A arbitrat Cseh Gavrilă din Tg. Mureș.

I. MEDIEȘEANU

GHEORGHE NEGREA: „Boxul a fost și a rămas marea mea dragoste"

— Vi s-au organizat niște festivități măcar, cînd ați revenit în țară de la Olimpiadă, de la „europene"?

— În 1957, s-a dat un banchet în onoarea mea la care organizatorii... au uitat să mă cheme. Ce-i drept eu venisem acasă, la Sibiu, unde aveam o iubită. Dar oricum... În 1959, cînd n-am luat decît medalie de argint la „europene", am fost mustruluit la întoarcere pentru că, vezi doamne, nu mă mai pregătisem cum trebuie și nu mă mobilizasem suficient pentru a cuceri titlul... Se făceau multe lecții politice cu noi pe vremea aceea... Deh!

— Să mergem mai departe...

— În 1958 am participat la Spartachiada militară de la Leipzig. Era o întrecere de mare ambiție pentru fiecare delegație din lagărul socialist. Din lotul boxerilor români a făcut parte și fratemeu, Nicu. Am fost singurul care am cucerit medalia de aur din toată delegația țării noastre. Apoi, în 1960, la Istanbul, am cucerit titlul balcanic, bătîndu-l în finală pe eternul meu rival, bulgarul Petar Stankev Spasov... Da, da, puțini au reușit să mă bată.

— Cînd ați atîrnat definitiv mănușile în cui?

— Păi, în 1963, am trecut de la CCA la Progresul București, unde am mai boxat doi ani. Țin minte că ultimul meci l-am disputat în 1965 cînd Progresul a întîlnit echipa bulgară Dunav Russe. Aveam 31 de ani și 17 ani de box. Era destul.

— Cam cîte partide ați susținut?

— Vreo 350, dacă nu mai multe, între care 75, internaționale. Pe cei care m-au bătut îi pot număra pe degete. În țară nu-s decît vreo 4—5:

(Continuare în pag. a IV-a)

N. I. DOBRA

In pagina a II-a
SĂPTĂMÎNA TV

VOLEI, „Cupa Federației"

C.S.M. Libertatea Sibiu — I.G.C.L. Petroșani 3-1

În pauza competițională dintre un campionat și altul, echipele divizionare A și B își continuă activitatea în cadrul competiției „Cupa Federației". După ce în partida tur, desfășurată cu o săptămînă în urmă la Petroșani, voleibalistele sibiene cîștigaseră cu 3—0, în cea de a doua partidă, desfășurată sîmbătă în sala C.S.Ș. Sibiu, partida s-a încheiat cu scorul de 3—1 pentru gazde.

După un prim set cîștigat ușor la 1, în setul al II-lea oaspetele joacă mai bine, egalează de 4 ori, la 2, 3, 4 și 5 însă, doar atît deoarece experiența gazdelor se confirmă, cîștigînd setul la 8. Setul următor aveam să asistăm la o cădere inexplicabilă a gazdelor care, pierd setul la 6. Este adevărat că lipsa din formație a Ottiliei Păsărică, plecată cu lotul în Spania, a Teodorei Pojoga (accidentată) și a Elenei Negulescu, ținută (nu știm de ce, pe bancă și introdusă abia în setul 4) s-a simțit. În setul 4 echipa a jucat bine, fără greșeli, cîștigînd la 12. Au fost folosite jucătoarele: Flavia Sabo, **Maria Popoviciu**, Liliana Bodi, **Carmen Nicolae, Anca Prișcă**, Georgeta Rebegel (Elena Negulescu). Partida a fost condusă de M. Frățilă (Alba Iulia) — principal și D. Marcu (Brașov) — secund.

I. ILIE

UN EVENIMENT FOTBALISTIC

Șoimii '80 — Șoimii '91 4-3

O după-amiază foarte agreabilă a fost aceea din ziua de 14 mai cînd ne-a fost dat să ne bucurăm și să revedem nn mai puțin de 19 foști „Șoimi ai anilor 80", înfruntîndu-i pe cei de azi care, cel puțin pînă acum, nu-i fac de rușine pe predecesorii lor. Salutăm inițiativa Asociației Sportive I.P.A. Șoimii Sibiu pentru organizarea acestei întîlniri care parcă ne-a întinerit pe toți.

De-a lungul celor 90 de minute ocupanții locului 6 din seria a doua a diviziei B au luat jocul în serios — făcînd chiar presing — dorind cu orice preț să-i îngenuncheze, să-i sufoce, înainte de termen, pe old-boys (cum le ziceau ei). Numai că aceștia, cu o vîrstă medie de 37,3 ani, au avut orgoliul lor, și mai ales, știința jocului, așa că le-au făcut „figura" înscriind 4 goluri deosebit de spectaculoase prin **Bucur** (în prima repriză) după o combinație Radu II, — Schwartz — Zotincă; min. 65 — prin **Coca** scăpat singur pe contraatac; min. 85 **Curechean** care a speculat o dereglare a apărării „tinerilor" și în sfîrșit **Florescu**, printr-o execuție de finețe care ni l-a reamintit pe cel de acum 10 ani. Au mai fost și cîteva bare la ambele porți, o lovitură de la 11 m, chiar și un cartonaș galben — beneficiar Cașolțan (noroc că la Craiova nu va conta!). „Șoimii 91" au avut de înfruntat o apărare excelentă, cu un Rotar încă în activitate, dar mai ales cu Dorian Ștefan „stranier" (joacă în Norvegia, la Oslo) sosit la Sibiu în dimineața jocului, special pentru a onora evenimentul. Nici ceilalți, adică: Negru, Șoaită, Rusu, Vîrlan, Mierluț, Stoica, Dumitru, Purima, Rîșniță (autor a două imense ratări), „buldozerul" Floare, nu au fost mai prejos, făcîndu-ne să privim cu nostalgie trecutul acestei grupări de tradiție în fotbalul sibian. „Șoimii 91" au înscris: 3 goluri prin **Cașolțan, Giugiumică** (11 m) și **Munteanu.**

Conducerea tehnică a „Șoimilor 80" a fost asigurată de Monu Bratu — consilier, Vasile Oprea — antrenor și jucător (nu a jucat fiind accidentat la antrenament) și Vasile Mihăilă (menajat pentru viitoarea partidă).

★

În încheiere mă fac mesagerul arbitrului Mircea Ludoșan care mulțumește conducerii secției de fotbal I.P.A. pentru deosebita cinste de a-i încredința conducerea partidei, aceasta constituind — deși foarte tîrziu — momentul retragerii din activitatea de arbitraj, dînsul rămînînd observator federal pentru eșalonul secund. A fost ajutat la tușe de alți doi „cavaleri": Ion Negulei și Marin Druță (Cisnădie).

Așteptăm în viitor cît mai multe asemenea emoționante manifestări sportive.

I. PLEȘCA

Campionatul județean de fotba

O etapă cu partide echilibrate

Seria I: ● **Firul Roșu — Bumbacul 2—2 (2—2).** Partenerele de întrecere au oferit publicului o partidă alertă, de bun nivel tehnic, cu faze spectaculoase, desfășurată în spiritul celei mai depline sportivități. Au marcat C. Cojocaru (min. 25) și M. Bălan (min. 28), pentru tălmăceni (ultimul ratînd în min. 47 o lovitură de la 11 m), M. Gligor (min. 32) și I. Manea (min. 38), în contul textiliștilor din Cisnădie. Corect și autoritar arbitrajul lui D. Rău (Sibiu). ● **„U" — Construcții 0—0.** Întîlnire de foarte slabă calitate, cele două protagoniste neonorîndu-și pozițiile fruntașe ocupate în ierarhia clasamentului, iar prestația jucătorilor situîndu-se de astă dată — sub nivelul propriilor veleități. Puțin, dar nu prea mult, peste cota jocului — evoluția arbitrului N. Mălai (Cisnădie). ● **Electrica — Progresul 1—0 (1—0).** Încleștare dîrză și echilibrată pentru dobîndirea victoriei. Ea a revenit, în cele din urmă, sibienilor, grație golului realizat în min. 7 de A. Părăianu. A condus partida cu supărătoare inadvertențe N. Georgescu (Sibiu). ● **Tractorul — C.F.R.-I.U.P.S. 2—2 (0—0).** Joc atractiv și corect, în care cele două combatante și-au împărțit, în final, frățește punctele. Au înscris I. Tureanu și I. Iliuț, pentru feroviari, S. Hiciu, de două ori, pentru gazde. ● **Cibinul — Sticla 6—1 (5—0).** După o fastă primă repriză, formația din Cristian obține o categorică victorie datorită reușitelor lui I. Cătoiu (3), L. Haiduc (2) și N. Pișu. Golul de onoare al avrigenilor a fost semnat de G. Paravăț.

Seria a II-a: ● **Relee — Carbomet 0—1 (0—1).** Întrecere dramatică și de bună ținută la Mediaș, unde oaspeții — luîndu-și revanșa pentru punctul pierdut în tur pe propriul teren — au învins la limită, grație golului realizat, în min. 14, de V. Peptănuș. După deschiderea scorului, în ciuda dominării și a unor atacuri susținute, gazdele n-au reușit nici măcar să egaleze. ● **Record — I.T.A.-Geamuri 2—3 (0—2).** Deși pielarii au controlat cu destulă autoritate partida, ei au părăsit terenul învinși, ca urmare a unor contraatacuri tăioase și eficace, declanșate de un adversar tenace, care a punctat din asemenea acțiuni prin S. Bungiac de două ori și N. Groza. Golurile învingșilor poartă semnăturile lui N. Ciobanu și și I. Radu. ● **Spicul — Vitrometan 0—9 (0—5).** La Șeica Mare — un nou galop de sănătate al liderei care, dominînd copios, a marcat lejer prin: T. Dobai (min. 8, 36, 40 și 58), L. Nicolae (min. 22 și 37), I. Gecășan (min. 47), S. Rozor (min. 75 și A. Moș (min. 82). ● **Visa — Progresul 3—2 (0—1).** La Agîrbiciu, oaspeții din Dumbrăveni conduceau la pauză datorită golului realizat în min. 7 de D. Forgaciu. Gazdele egalează în min. 77, cînd G. Vlad transformă o lovitură de pedeapsă și iau conducerea, două minute mai tîrziu, cînd înscrie M. Opriș. Nu trece decît un minut și vizitatorii egalează prin același Forgaciu. În min. 85, G. Vlad reușește golul muncitei victorii a localnicilor. ● **Automecanica — Sparta 2—1 (1—0).** Izbînda la limită a gazdelor în fața tinerei formații antrenate de V. Dulău. Au înscris F. Schuller (min. 5 și 76) pentru metalurgiști, respectiv K. Szöke (min. 47).

V. MARA

Box

A. S. Independența Sibiu — Voința Odorheiu Secuiesc 10-2

Sîmbătă, 11 mai a.c., s-a disputat pe arena „Luceafărul" din Sibiu prima gală amicală de box a anului între echipele A.S. Independența Sibiu (antrenor Marin Căldăraru), care a fost și organizatoarea competiției, și Voința Odorheiu Secuiesc (antrenor Ianoș Vincze). Scorul de 10—2 pentru gazde arată pe deplin diferența de valoare dintre cele două combatante.

Iată rezultatele tehnice: categ. 35 kg — Istvan Both (Voința Odorheiu Secuiesc) b.p. Horațiu Fanea (A.S. Independența); 40 kg — Mihai Puiu (A.S.I.) b.p. Arpad Lunca; 40 kg — Călin Lucacs (A.S.I.) b.p. Silvester Both; 51 kg — Aurel Daragiu (A.S.I.) b. desc. I Ferencs Varga; 51 kg — Petru Șanta (A.S.I.) b. ab. III Levente Tovisi; 54 kg — Pavel Șanta (A.S.I.) b. ab. III Gabor Pui; 57 kg — Cristian Ana (A.S.I.) b. ab. I Levente Șandor; 60 kg — Zăkarias Sandor (Voința) b. ab. II Aurel Călinoiu (A.S.I.); 60 kg — Gheorghe Arnici (A.S.I.) b. ab. II Kevecsegi Sandor; 63,5 kg — Costel Palaghiciuc (A.S.I.) b. WO Istvan Deaky; 63,5 kg — Marcel Fleacră (A.S.I.) b. WO Ion Achim; 91 kg — Constantin Gheorghiu (A.S.I.) b. p. Tibor Fülop.

Pugiliștii Constantin Gheorghiu și Tibor Fülop au oferit spectatorilor cel mai frumos meci. Felicitări A.S. Independența Sibiu care a spart „gheața" în privința galelor amicale din orașul nostru.

Victor COCIU

Săptămîna TV

Luni, 20 mai

14,00 Actualități. 14.10 Horoscopul zilei. 14.20 Canal France International. 15, 20 S.O.S. Natura: 15,50 Copii noștri — viitori muzicieni. 16,15 Patrimoniu. 16,40 Avanpremiera săptămînii. 17,00 Emisiunea în limba maghiară. 18.30 Repriza a treia. 19.00 Tezaur. 19.35 Desene animate. 20.00 Actualități. Cronica Parlamentului. 20,50 Telesport. 21.00 Teatru TV. Mincinosul de Carlo Goldoni. Premieră TV. 23,00 Ecranul. 23,30 Serenada nocturnă. 23,45 Actualități. 23,55 Recomandări din programul de mîine.

Marți, 21 mai

10,00 Actualități. 10.10 Horoscopul zilei. 10.20 Film artistic. Supraviețuirea Danei (S.U.A., 1979). 12,00 Ora de muzică. 12,40 Confluențe. 13.40 Bijuterii muzicale. 14.00 Actualități. 14.10 Audio-vizual studio. 14,30 Document științific. Ultima sfidare (II). Producție NHK Japonia. 15.00 Medicina pentru toți. 15,15 Cheia succesului. 15.40 Preuniversitaria. 16,10 Teleșcoală. 16.40 Muzica pentru toți. 17,00 Conviețuiri. 17.30 Televiziunea vă ascultă! 18.10 Tele-discul muzicii populare. 18.30 Economia încotro? 19.00 Rock-Panorama. 19,35 Desene animate. 20,00 Actualități. Cronica Parlamentului. 20,50 Telesport. 21.00 Telecinemateca. Casa rosie (S.U.A., 1947). Premieră pe țară. 22.45 Salut prieteni! 23.45 Actualități. 23,55 Recomandări din programul de mîine.

Miercuri, 22 mai

10,00 Actualități. 10.10 Horoscopul zilei. 10.20 Super Channel. 11,35 Desene animate. Lidia în jurul lumii. 12.00 Ora de muzică. 13.00 Vîrsta a treia. 13,30 Avanpremieră TV. 13,40 Agenda muzicală. 14,00 Actualități. 14,10 Jazz-magazin. 15,00 Stadion. 15,30 Tragerea pronoexpres. 15.40 Preuniversitaria. 16.10 Teleșcoală. 16,40 Muzica pentru toți. 17,00 15, 16, 17, 18. 17,40 Drumuri în memorie. 18.10 Tineri interpreți de muzică populară. 18.30 Reflector. Reguli și nereguli în Cooperație. 19.00 Cultura în lume. 19,35 Desene animate. 20,00 Actualități. Cronica Parlamentului 21,00 Telesport. 21,10 Film serial. Decalog (Polonia 1988). 22,10 Universul cunoașterii. 22.50 Pro musica. Recviem. 23,15 Reporter '91. 23,50 Actualități.

Joi, 23 mai

10,00 Actualități. 10.10 Horoscopul zilei. 10,20 Super Channel. 11,35 Desene animate. Lidia în jurul lumii. 12.00 Ora de muzică. 13.00 Viața spirituală. 13.30 Avanpremieră TV. 13,40 Recital muzical. 14,00 Actualități. 14,10 Mondo-musica. 14,30 Coleidoscop cetățenesc. 15,00 Arte vizuale. 15,40 Preuniversitaria. 16,10 Teleșcoală. 16,40 Muzica pentru toți. 17,00 Limba noastră. 17.30 Pro patria. 18,30 Piața și banii dv. 19.00 Știința în lume. 19.30 Desene animate. Mighty Mouse. 19,55 Fotbal: Norvegia — România. Transmisiune directă de la Oslo. Comentator: Cristian Țopescu. 21,50 Actualități. Cronica Parlamentului. 22,50 Film serial. Dallas. Episodul 25. 23,40 În fața națiunii. 0,20 Actualități.

Vineri, 24 mai

10,00 Actualități. 10.10 Horoscopul zilei. 10.20 Film artistic. Micuța serenadă (S.U.A.), 1941). 12.25 Ora de muzică. 13.25 Popasuri argentiniene. 13,45 Oameni de lîngă noi... 14,15 Actualități. 14.25 Casa și grădina. 14,55 Divertisment internațional. 15.25 Avanpremieră TV. 15.30 Tragerea Loto: 15,40 Preuniversitaria. 16.10 Consultații pentru bacalaureat. 16.40 Muzica pentru toți. 17.00 Emisiunea în limba germană. 18.00 Invitatul săptămînii. 18.30 Cîntecul inimii mele. 18,45 Vîrstele peliculei. 19.35 Desene animate. 20,00 Actualități. 20,40 Telesport. 20.50 Viața parlamentară. 21,15 Film serial. Destinul familiei Howard. Episodul 3. 22,10 Studioul „E" 22.40 Studioul șlagărelor. 22.25 Gaudeamus. 23.40 Actualități. 23,50 Tele-top. 0.25 Jazz-fan. 1.05 Recomandări din programul de mîine.

Sîmbătă, 25 mai

9,00 Micul dejun TV. 10,00 Actualități. 10.10 Descoperirea planetei. 10.30 Clubul desenelor animate. 11,30 Istoria religiilor. 12.00 Ora de muzică. 13.00 7×7. 13,30 Avanpremiera emisiunilor de la sfîrșit de săptămînă. 13.40 Studioul muzicii ușoare. 14.00 Actualități. 14,10 Teleclub. 16,30 Mapamond. 17,00 Fotbal: Rapid — F.C. Brașov în Campionatul Național, divizia A. Transmisiune directă. 18,50 O melodie dintr-o sută. 19,50 Melodii îndrăgite. 20.00 Actualități. 20,40 Teleenciclopedia. 21.25 Film serial. Jake și Grăsanul. Episodul 18. 22.20 Tele-show cu .. garderobă. Emisiune de varietăți. 23.20 Actualități. 23,00 Maeștrii teatrului românesc. 0,30 Video-discotecă.

Duminică, 26 mai

8.00 Satul (I). 9.00 Micul dejun TV. 10,00 Actualități. 10.10 Abracadabra. 11.05 Film artistic în serial pentru copii. Fata din poveste. Ultimul episod. 11,30 Lumină din lumină. 12.30 Satul (II). 13.30 Riurile, ramurile. 14.00 Actualități. 14,10 Video-magazin. 17.30 Atlas. 18,00 Știință și imaginație. Băiatul și cinele (S.U.A.). Ecranizare după nuvela lui Harlan Ellison. Partea I. 18,35 Convorbiri de duminică. 19.05 Film serial. Dallas. Episodul 26. 20.00 Actualități. 20.40 Film artistic. Mihai Viteazul (România, 1971). 0.05 Duminica sportivă.

• MAPAMOND • SPORT • MAPAMOND •

Un fotbalist cu probleme - Eric Cantona

La începutul acestui campionat, revenit la Olympique Marseille — după un stagiu de... penitență la Bordeaux, Eric Cantona părea un miel blînd care este dispus să sugă de la toate oile pe care le va întîlni. Împreună cu Papin, formau un cuplu de atacanți greu de „păzit" de apărările adverse. Titular la club, titular în reprezentativa Franței. La sfîrșitul lunii octombrie 1990, într-un meci contra echipei Brest s-a accidentat la ligamentele genunchiului drept. Ghinion care l-a scos din joc timp de trei luni. La începutul anului 1991, Eric se simțea apt de joc, dar antrenorul Raymond Goethals — știind ce confruntări dure urmează atît în campionat, cît, mai ales, în „Cupa campionilor europeni" — n-a vrut să riște și l-a ținut pe banca rezervelor. Numai că Eric Cantona nu-i omul care să stea pe tușă. A pus piciorul în prag și-a zis: ori pe teren, ori... acasă, la televizor...

— În urmă cu cîteva zile Goethals a spus: „Cantona nu are loc printre noi", iar președintele Tapie l-a susținut: „Cantona s-a scos singur din echipă". Ce părere aveți?

— Bancuri! Porcării! Aceasta-i versiunea lor.

— Care ar fi versiunea dumneavoastră?

— Dar nu există decît una singură. Au început prin a zice că eu nu accept să fiu rezervă. Nu-i adevărat. Am mai fost și înainte, de cîteva ori, rezervă și n-am crîcnit. Totul a început la 1 martie cînd am fost bolnav și n-am putut să joc în meciul cu A.S. Monaco. Ei au zis că-i vorba de „boală diplomatică". Mă rog, mă rog .. Și, după aceea am acceptat să stau pe banca rezervelor. Adevărul este că Goethals, de cînd a venit, a afirmat că eu nu pot face față 90 de minute la ritmul cerut de el. Și-apoi, de ce trebuie să aflu opinia antrenorului meu despre mine din ziare? Nu era normal să stea de vorbă cu mine?

— Deci, ar fi vorba, în principal, de o relație strict personală?

— Da. Înainte de a fi fotbaliști sîntem oameni. Nu corespund ideii lui tactice? Nici o supărare, dar să mi-o spună, nu să umble cu povești... Eu mă pregătesc pentru că fotbalul este meseria mea. Dacă nu-i place de mine, asta-i cu totul altceva.

— Dar nu-i pentru prima dată cînd aveți probleme cu un antrenor...

— Vreți să spuneți că-s un fel de spaimă a antrenorilor! N-am mîncat încă pe nimeni! De ce n-am avut diferende cu Platini, antrenorul reprezentativei? Pentru că este un om inteligent.

— Vă simțiți exclus din „familia" clubului?

— Nici pomeneală. Mă antrenez cu echipa, iar marțea după masă cu rezervele: cu Ayache, Cano, Mura... Plăcerea de a juca mi-a rămas intactă... Cînd nu ești titular n-ai nici responsabilitate. Mă antrenez, mă ocup mai mult de familie, îmi aranjez noua locuință, mă plimb, cu motocicleta...

— Priviți meciurile echipei la TV?

— Nu prea. Cînd OM a jucat cu Spartak Moscova m-am uitat 10 minute în prima repriză. Eram cu fiul meu în Alpi...

— Dar cînd joacă acasă, mergeți la stadion?

— Nu. Sînt meciuri în campionat la care n-ai ce vedea. Doar scorul nu-l știi dinainte.

— Cum vă simțiți pe banca rezervelor?

— Mizerabil! Parcă nici n-aș face parte din club. Parcă aș fi suporter. Oricum, este un lucru verificat că nici un jucător nu este de neînlocuit, oricît de valoros ar fi. Mai ales la un club cum este O M. A lipsit Pardo și echipa a cîștigat. A fost suspendat Mozer și echipa a cîștigat... Am jucat toți și... am pierdut. Așa-i fotbalul. În orice caz, ori joc, ori nu joc, Olympique trebuie să cîștige Cupa Campionilor Europeni.

— Cum vedeți, totuși, această situație: titular în echipa Franței, dar rezervă în echipa de club?

— O singură explicație: Platini.

— Dar ce părere aveți despre Beckenbauer?

— Este un star, un mare domn. Un om care dă bună ziua la toată lumea. Față de acești compozitori de cartier, Franz este un fel de Beethoven.

— Dar Tapie? În ce relații vă aflați?

— Normale.

— Bună ziua, bună seara?

— Să zicem. Este un tip de acțiune de care noi avem nevoie. Dar și el are nevoie de tipi ca mine.

— Cum vedeți viitorul?

— Ceea ce știu sigur este că voi mai juca fotbal cîțiva ani. Sînt destui care au nevoie de serviciile mele.

Traducere și adaptare de
N. I. DOBRA

Droguri. Amor. Mafia

D.A.M. — zic pescuitorii în apele tulburi — înseamnă Diego Armando Maradona, dar și droguri, amor, mafie. Între publicul italian și Maradona divorțul este astăzi consumat. Pe cît a fost de iubit, pe atît este acum de înjurat. La Napoli a fost adus în 1984, cu un elicopter care a aterizat direct pe stadionul San Paolo. Președintele lui Napoli îl cumpărase de la Barcelona cu suma record de 13 miliarde lire, adică 13 milioane dolari. Bani mulți, investiți însă bine pentru că încasările lui „Napoli Societa Sportiva" au crescut spectaculos de la 9 la 35 miliarde lire. În 1987, anul primului titlu de campioană cîștigat de Napoli, în casieria clubului au intrat 55 miliarde lire. Președintele Forlaino își scosese cu vîrf și-n-desat suma cheltuită cu transferul și-și freca mîinile mulțumit că-l avea în ograda sa pe „El Pibe de oro"..

...Născut la 10.X.1960 într-o suburbie a capitalei Argentinei, Buenos Aires, începe să joace fotbal al Argentinos Juniors în 1970, la 16 ani fiind deja titular în prima echipă a clubului și, nu după multă vreme, în reprezentativa pregătită de Luis Cesar Menotti. În 1982 este transferat de la Boca Juniors (unde a jucat ultimii doi ani) la Barcelona unde, însă, n-a reușit să se integreze și, cum spuneam, în 1984, a trecut la Napoli... Bani, onoruri, serbări, dar și încurcături de tot felul... Diego se căsătorește și are cu Claudia două fete: Dalma și Giannina, însă necazurile extra fotbalistice se înmulțesc pentru că anturajul lui Maradona nu-i tocmai dus la biserică și-l atrage în viața de noapte a orașului. Alcool, femei, droguri, prieteni comorriști" (mafioți napolitani). Un proces de paternitate, dat în judecată fiind de Cristina Sinagra, fiica unui coafor din cartierul periferic Fuorigrotta, care pretinde că are un băiat al cărui tată este Diego. Acum Maradona se află în Argentina, suspendat pe doi ani din viața sportivă și urmărit de justiție. Ce va mai urma este greu de prevăzut...

De toate pentru toți

■ Belgiana Ingrid Berghmans, de 6 ori campioană mondială și de 7 ori campioană europeană de judo, accidentată în timpul Campionatelor Mondiale de la Belgrad, a hotărît să se retragă din activitatea competițională de performanță, punînd astfel capăt unei cariere sportive de excepție. ■ La 17 august a.c. fostul mare tenismen argentinian Guillermo Vilas va împlini 39 de ani. Auzind că Borg revine în marile turnee, Vilas a declarat că și el va face la fel. Ce-ar fi să reintre și Ilie Năstase? ■ Într-o gală de box din semifinalele campionatelor de box ale Franței, la categoira pană s-au întîlnit Guy Bellehigue și Kamel Djadda. În repriza a șaptea arbitrul l-a descalificat pe cel de-al doilea. Furios, acesta a tăbărît cu pumnii pe nefericitul judecător de ring care a fost salvat de... învingător și de „omul de colț" al acestuia. Riscurile meseriei! ■ Începînd din ediția 1991/1992, echipele din campionatul primei divizii de handbal din Franța vor avea voie să joace cu doi jucători străini. Românul Roșca este legitimat la Lille, club aflat în prezent pe ultimu loc. ■ Media de vîrstă a primilor 100 de jucători de tenis din clasamentul ATP este de 24 de ani, în vreme ce Jimmy Connors are 38 ani și 9 luni, fiind cel mai bătrîn, iar Tommy Ho — cel mai tînăr — are 17 ani și 11 luni. Connors i-ar putea fi tată lui Ho... ■ Fostul campion mondial de box (categoria grea), Mike Tyson, este teribil de pasionat de îmbrăcămintea colorată și de bijuterii. Nici nu te poți aștepta la altceva de la el ■ Englezul John Whitaker, dublu cîștigător al Cupei Mondiale în proba de călărie — obstacole, a cîștigat în diferite competiții nu mai puțin de 35 mașini între care 20 de Volvo, firma respectivă fiind principalul lui sponsor. Cu un singur cal, Whitaker a cîștigat o întreagă... herghelie de caiputere.

TOPUL... TOPURILOR

Într-un clasament al celor mai bune cluburi europene, care se presupune a fi cîștigătoarele „Cupei campionilor europeni", pe locul întîi se află **Real Madrid** care a cucerit cel mai rîvnit trofeu de 6 ori (1956, 1957, 1958, 1959, 1960 și1966). Urmează, cu 4 victorii: **A.C. Milan** (1963, 1969, 1989, 1990) și **F.C. Liverpool** (1977, 1978 1981, 1984). Cu trei victorii sînt: **Ajax Amsterdam** (1971, 1972, 1973) și **Bayern Munchen** (1974, 1975, 1976). Cu două victorii: **Benfica Lisabona** (1961, 1962), **Inter Milano** (1964, 1965) și **Nottinghan Forest** (1979, 1980). Cu o victorie: **Celtic Glasgow** (1967), **Manchester United** (1968), **Feyenoord Rotterdam** (1970), **Aston Villa** (1982), **Hamburger SV** (1983), **Juventus Torino** (1985), **Steaua București** (1986), **F.C. Porto** (1987), **P.S.V. Eindhoven** (1988).

Record

Earvin „Magic" Johnson (32 ani), baschetbalist la echipa Los Angeles Lakers, a devenit cel mai bun „pasator" din istoria baschetului american reușind — pînă în prezent — 9 898 pase decisive întrecîndu-l pe Oscar „Big" Robertson (și el fost mare jucător), care avea la activ doar 9 887 pase. Americanii au boala statisticilor și-a stabilirii de recorduri.

Curiozități pugilistice

Istoria întîlnirilor de box pentru titlul mondial este plină de curiozități și fapte ieșite din comun. Iată cîteva legate de categoria grea, cea mai populară și, de ce să n-o spunem, cea mai bine plătită:

■ Cel mai bătrîn șalanger la titlul mondial: Archie Moore — avea 42 ani, 11 luni și 17 zile la 30 noiembrie 1956 cînd l-a întîlnit pe Floyd Patterson, în fața căruia a pierdut prin KO în rundul 5.

■ Campionul cel mai greu dintre... grei: Primo Carnera (122,310 kg), învingător asupra lui Tommy Lougran, la 1 martie 1934.

■ Campionul cel mai... ușor la categoria grea: Bob Fitzimmons (75,650 kg) învingător asupra lui James Corbett la 17 martie 1897.

■ Cea mai lungă perioadă a deținut titlul Joe Louis — 11 ani și 8 luni, între 22 iunie 1937 și 1 aprilie 1949, timp în care și-a apărat cu succes titlul în 25 de întîlniri.

■ Leon Spinks a fost campionul cu cea mai scurtă perioadă de supremație — 212 zile, între 15 februarie și 15 septembrie 1978.

■ Campionul cel mai bătrîn — Jersey Joe Walcott — 37 ani, 6 luni și 18 zile, cînd l-a bătut pe Ezzard Charles, la 18 iulie 1951.

■ Cel mai tînăr campion a fost Mike Tyson — 20 ani, 4 luni și 22 zile, la 22 noiembrie 1986 cînd l-a bătut pe Trevor Barbick.

■ Cea mai mare diferență, de greutate între doi „grei" s-a înregistrat între Evander Holyfield — 94,350 kg și George Foreman — 116,575 kg care s-au întîlnit la 20 aprilie a.c., meci cîștigat de campionul mondial en titre, Holyfield.

Electroputere — Şoimii I.P.A. 3-1 (2-0)

Victoria craiovenilor nu poate fi pusă la îndoială, numai că ea a fost obţinută nu ca rezultat al materializării numeroaselor lor faze ingenios create, dar ratate, ci din trei mari greşeli, individuale şi colective ale apărării adverse. De partea cealaltă, din cele 4 ocazii, doar una s-a soldat cu gol. Este necesar să spunem că gazdele au jucat tot timpul în forţă — la rupere, sau intimidare, cum vreţi să o luaţi, victime fiind pe rînd, Caşoltan, Szebin, Mihăilă şi mulţi alţii. Starea de nefirească agresivitate a fost inoculată sîntem siguri de Marian Bondrea care, de altfel, în min. 18 a fost eliminat de pe banca tehnică, urmărind jocul din tribună!

Ne aşteptam că liderul să atace permanent cu trei vîrfuri aşa că Şoimii au jucat prudent, folosind diagonalele pentru Munteanu şi Caşoltan.

Primul gol cade în min. 17, autor Calafeteanu care şutează excepţional din afara careului. Numai că faza a venit ca urmare a nerespectării de către Turc a locului de repunere a minii de la tuşă — repunerea de la margine de către Ganea surprinzînd toată apărarea. În min. 26 o fază fierbinte la poarta sibienilor: Irimescu execută o lovitură de la 20 m ca din tun, Szebin respinde în faţă spre Ganea care trimite puternic cu capul însă Szebin respinge miraculos cu piciorul. Minutul 35 aduce golul doi: Ganea centrează de pe stînga, Mihăilă luftează nepermis şi „vulpoiul" Irimescu îndeplineşte formalitatea. Mai erau 3 minute pînă la pauză cînd o diagonală excelentă trimisă de Ciobanu ajunge la Caşoltan pe stînga, acesta centrează paralel cu punctul de la 11 m, dar Munteanu, aflat pe fază rămîne blocat şi nu atinge balonul care ajunge la Turc care şutează în portar. A fost cea mai mare ocazie a oaspeţilor.

La reluare, după numai 10 minute scorul devine 3—0, autor Luţă care a pătruns ca pe bulevard printre cei doi fundaşi centrali sibieni. Reducerea scorului survine în min. 71 cînd Mărginean execută foarte bine o lovitură liberă lateral stînga, Munteanu le ia faţa masivilor apărători şi înscrie cu o lovitură de cap.

Mai erau 10 minute cînd Mărginean şutează de-a dreptul senzaţional de la 40 de metri exact la încheietura barelor. Păcat că nu a fost gol, ar fi fost de o rară frumuseţe.

Şi acum formaţia: Szebin — Turc, Mihăilă, Lungu, Mărginean, Ciobanu, Ştef, Coldea (min. 67, Bratu), Banciu (min. 76, Giugiumică), Munteanu, Caşoltan.

I. PLEŞCA

P.S.: Juniorii Şoimilor au cîştigat cu 1—0 învingînd la Slatina pe C.S.Ş. prin golul marcat de Ştefan (min. 60).

Miercuri de la ora 16 etapă intermediară în divizia B, I.P.A. primind replica formaţiei din Caracal pe stadionul I.P.A.S.

PE SCURT... PE SCURT...

● **CONFERINŢĂ.** La Oficiul Judeţean al Sporturilor Sibiu a avut loc conferinţa de constituire a Asociaţiei Judeţene de Fotbal. În funcţia de preşedinte a fost ales dl. Mircea Dancu, vicepreşedinţi: Constantin Zotincă şi Ştefan Baltador, secretar — Avram Besoiu, membri în birou: Cristian Orăştean şi prof. Florin Mihăescu. ● **FOTBAL.** În ultima etapă a turului campionatului echipelor de tineret: **Universitatea Craiova — F. C. Inter 1—0 (1—0).** A fost prima înfrîngere suferită de sibieni care au ratat bune ocazii de gol, trimiţînd de două ori balonul în bară (Năstase — min. 10 şi Demian — min. 65). F.C. Inter a jucat în următoarea „formulă": Nedelcu — Tolciu, Chioar, Sobius, Tălvan — Demian, Comăniciu, Negrea, Cătălin Popa — Năstase, Cişmăroiu. Au mai fost utilizaţi: M. Szegedi, Brumar, Popenţa, Terchilă. Joi, 16 mai, în prima etapă a returului: **„U" Cluj — F.C. Inter 1—0 (1—0),** la gazde jucînd 7 titulari ai diviziei A. ● **În divizia C: Textila Cisnădie — Eletromureş Tg. Mureş 1—0 (1—0).** Liderul seriei a pierdut la Cisnădie datorită golului reuşit de Corfaru (min. 32) din lovitură liberă, dar gazdele au ratat numeroase ocazii. În min. 70, Aftenie (Textila) a fost eliminat de pe teren. **(Ilie Andrei).** ● **Carpaţi Agnita — C.F.R. Cluj 3—3 (2—3).** În min. 10 oaspeţii conduceau cu 3—0 (!). Pînă la urmă gazdele au reuşit să egaleze prin Ionescu (min. 19) şi Irimie ((min. 30 şi 75), putînd chiar cîştiga dacă n-ar fi ratat o sumedenie de ocazii. **(Şt. Copilău).** ● **Fotbal juniori.** La juniori mari Gaz metan a susţinut meciul pe teren propriu cu I.M.A.S.A. Sf. Gheorghe care la scorul de 3—0 s-a retras de pe teren. Juniorii II, III şi cadeţii au jucat în compania celor de la Inter Sibiu obţinînd rezultate de egalitate în toate partidele, 1—1, 0—0, 1—1. ● În „Cupa Rromăniei, ediţia 1991/1992 „Cavalerii fluierului" Sibiu au învins în deplasare pe Unirea Ocna Sibiului cu 1—0 (autorul golului Stoia). Echipa arbitrilor sibieni, antrenaţi de C. Niţescu, a mai cîştigat la Vurpăr 1—0, Cîrţa 4—1 şi cu Tractorul 2—1. ● **VOLEI.** În cadrul turneului de calificare la volei (junioare II) desfăşurat vineri şi sîmbătă în sala C.S.Ş. Sibiu au fost înregistrate următoarele rezultate: C.S.Ş. Rm. Vîlcea — Lic. „N. Titulescu" Craiova 3—0; C.S.Ş. Sibiu — C.S.Ş. Rm. Vîlcea 1—3; C.S.Ş. Sibiu — Lic. „N. Titulescu" Craiova 3—1. Pentru etapa finală s-au calificat elevele de la C.S.Ş. Rm. Vîlcea.

Minutul 91

(Urmare din pag. I)

Pînă spre finalul meciului am crezut într-o... minune, dar militarii au cîştigat din nou. Autorii golurilor: D. Petrescu (min. 17) şi Marian Popa (min. 83), pentru gazde, Varga (min. 24, din penalty). În min. 83, Ilie Dumitrescu (Steaua) a fost eliminat. ● **Progresul Brăila — Dinamo 2—1 (0—1).** Victorie a brăilenilor, dar cu emoţii şi chinuri. Pe dinamovişti această înfrîngere îi poate costa participarea la „Cupa UEFA". Au marcat: Ivan (min. 70 şi 75), pentru gazde, respectiv Cheregi (min. 40). ● **Corvinul — F.C. Argeş 5—1 (2—1).** Cu ocazia transmisiei acestui meci Ilie Dobre a aflat ce-i acela un hat-trick (de la colegul lui Ion Ghiţulescu). Autorii golurilor: Hanganu (min. 17, 19 şi 83), Stroia (min. 87), Dobre (min. 89), resptctiv Predatu (min. 31). ● **F.C. Braşov — F.C. Farul 4—0 (1—0).** Galop de sănătate al braşovenilor care şi-au rotunjit frumos golaverajul. Au înscris: Moldovan (min. 23, Mandoca (min. 46), Gerstenmaier (mnl. 55) şi Andraşi (min. 81). ● **F.C. Bihor — Rapid 3—2 (2—1).** Gazdele au cîştigat al cincilea meci din actualul campionat deşi au evoluat în 10 din min. 22 cînd Bereczki a fost eliminat şi după ce au fost conduse cu 1—0. Au marcat: Culcear (min. 38 şi 57), Sălăjan (min. 44), respectiv Caciureac (min. 35) şi Drăghici (min. 80). ● **Sp. Studenţesc — Jiul 3—0 (0—0).** În opt minute bucureştenii le-au răpit orice speranţă minerilor, Răduţă (min. 78, din 11 m), Mircea Popa (min. 85) şi Strizu (min. 86) fiind autorii golurilor. ● **Gloria — „U" Cluj 2—1 (0—1).** Studenţii n-au reuşit să producă o mare surpriză deşi au condus din min. 39 prin golul lui Tămaş. Pentru bistriteni a marcat Iftodi (min. 73 şi 78). ● **Petrolul — F.C. Inter 1—2 (0—0).** Au marcat: Burchel (min. 66, din 11 metri şi min. 84), pentru oaspeţi, respectiv Bîşcă (min. 85). În min. 38, Stănescu a ratat o altă lovitură de la 11 metri. (Citiţi cronica partidei în ziarul „Tribuna" de marţi, 21 mai a.c.)

C. S. U. Balanţa Sibiu pe locul al VI-lea

(urmare din pag. I)

re aceeaşi desfăşurare, adică în nota de evidentă superioritate a sibienilor, la toate capitolele. Ei termină victorioşi, la o diferenţă de 28 de puncte şi egalează scorul întîlnirilor 1—1. Pentru C.S.U. Balanţa au înscris: Muntean (35), Tordai (18), Ţenter (18), Kincses (14) ,Corui (7), Pelger (5), Chirilă (2), Curtifan (2), Recorean (2).

RAPID BUCUREŞTI — C.S.U. BALANŢA SIBIU 86—77 (38—43)

Partida decisivă, cea care avea să desemneze ocupantele locurilor al V-lea şi al VI-lea, s-a disputat duminică dimineaţa, în sala Rapid din Capitală. Sibienii încep partida decişi, cu dorinţa de a transa disputa în favoarea lor şi de a se situa, în final, pe poziţia a V-a a clasamentului. Ei joacă bine, rapid, practică o apărare pressing eficientă şi reuşesc să se impună în faţa adversarului, conducînd la pauză cu o diferenţă de 5 puncte, 43—38.

După felul cum a început repriza secundă se părea că oaspeţii se îndreaptă spre victorie. Dar nu a fost să fie aşa. Pe fondul oboselii acumulate pe parcursul întregului campionat, acuzînd lipsa unor pivoţi de gabarit, dar, mai ales, pe fondul voinţei clare a arbitrilor Guţă şi Coloman (mai ales) de a „oferi" rapidiştilor locul al V-lea, jocul ia altă turnură, oaspeţii sînt egalaţi şi rapidiştii cîştigă-n final cu 86—77, acumulînd două victorii din trei partide şi reuşind, astfel, să ocupe poziţia a V-a în clasamentul final. Pentru sibieni au înscris: Corui (20), Ţenter (17), Tordai (14), Munteanu (13), Chirilă (7), Pelger (4) şi Kincses (2).

★

Ne face plăcere să aducem la cunoştinţă opiniei publice că echipa C.S.U. Balanţa Sibiu mai are doi sponsori: POLSIB S.A. şi firma VECO-Venter şi Simion, care se adaugă celor tradiţionali deja, Întreprinderea „Balanţa" şi cotidianul independent „Tribuna". Le urăm bun venit în mijlocul celor ce sprijină material baschetul sibian şi aşteptăm şi alte oferte!

«Boxul a rămas marea mea dragoste»

(urmare din pag. I)

Mora, Man Toma, Pintea Ion, Mariuţan... Şi numai la puncte am pierdut...

— Ce calităţi aveaţi ca boxer?

— Ochi şi viteză în primul rînd, dar şi forţă în lovituri şi o bună pregătire fizică. În preajma marilor competiţii mă pregăteam riguros, duceam o viaţă sportivă fără fisuri.

— Se poate vorbi de talent în box?

— Desigur. Numai că boxul presupune, pe lîngă talent sau calităţi fizice, şi multă, multă muncă. Şi tenacitate, şi răbdare. Un boxer nu se face într-un an. Trebuie 6—7 ani de lucru serios. Antrenamentele pot părea plictisitoare, dar numai prin repetiţie, prin exersarea de sute, de mii de ori a procedeelor tehnice acestea sînt însuşite bine. Şi-apoi mai este problema rutinei. Cu fiecare meci, cîştigi în experienţă, înveţi anumite trucuri, reuşeşti să-ţi dozezi mai bine efortul, şti să-ţi impui stilul şi maniera care te avantajează.

— Aveaţi condiţii bune de pregătire?

— Poate n-o să vă vină a crede, da. Nu vorbesc de C.C.A. şi Progresul Bucureşti, ci chiar de Progresul Sibiu. La Arsenal era director Stancovici, un om care iubea sportul şi pe sportivi. Aveam echipament, aveam sală, aveam asigurate trei mese pe zi, făceam zilnic două antrenamente... Acum am fost la sală unde face frate-meu Nicu pregătire cu boxerii de la C.S.M. N-au de nici unele: nici ghete, nici mănuşi, nici treninguri, nici aparatură specifică... Performanţa presupune, în afară de muncă, şi crearea unor condiţii. Pasiunea oricît de mare, trebuie şi ea cultivată cu grijă, cu interes din partea celor responsabili. Apropo, cine se mai ocupă de box la Sibiu?

(va urma)

Clasamente-divizia B

SERIA I

Gloria Gl. — Poiana 8—0; Unirea Focşani — Ceahlăul 3—1; C.S.M. Borzeşti — Prahova 7—0; Aripile — Callatis 0—0; C.S.M. Suceava — Olimpia Rm. S. 6—1; Fortus — Polit. Iaşi 4—4; Siretul — Unirea Slobozia 2—1; Steaua Mizil — Oţelul 1—1; Foresta — Gloria Buzău 3—2.

1.	Oţelul Galaţi	28	17	5	6	46-23 39
2.	Gloria Buzău	28	14	6	8	53-34 34
3.	Steaua Mizil	28	14	4	10	32-33 32
4.	Gloria Galaţi	28	14	3	11	58-30 31
5.	Politehnica Iaşi	28	12	6	10	41-34 30
6.	Unirea Focşani	28	13	4	11	38-32 30
7.	Unirea Slobozia	28	13	2	13	47-42 28
8.	Foresta Fălticeni	28	13	2	13	52-48 28
9.	Ceahlăul Piatra Neamţ	28	11	6	11	38-34 28
10.	Callatis Mangalia	28	12	4	12	43-41 28
11.	C.S.M. Suceava	28	10	7	11	36-30 27
12.	Aripile Bacău	28	11	5	12	35-37 27
13.	C.S.M. Borzeşti	28	11	5	12	39-44 27
14.	Olimpia Rm. Sărat	28	11	5	12	28-38 27
15.	Siretul Paşcani	28	10	3	15	30-54 23
16.	Poiana Cîmpina	28	9	5	14	30-56 23
17.	Fortus Iaşi	28	10	1	17	42-58 21
18.	Prahova Ploieşti	28	9	3	16	29-49 21

ETAPA VIITOARE (22 mai a.c.): Olimpia — Fortus; Prahova — Unirea Foşcani; Poli. Iaşi — C.S.M. Borzeşti; Ceahlăul — Gloria Gl.; Poiana — Aripile; Callatis — Siretul; Gloria Buzău — C.S.M. Suceva; Unirea Slobozia — Steaua Mizil; Oţelul Galaţi — Foresta Fălticeni.

SERIA a II-a

Met. Slatina — C.S. Tîrgovişte 3—0; F.C.M. Caracal — Prog. Bucureşti 2—0; Electroputere — Şoimii I.P.A. Sibiu 3—1; Sp. 30 Dec. — Montana 5—1; Chimia Rm. Vîlcea — C.F. Drobeta 2—0; I.C.I.M. — Tractorul 1—1; Gaz metan — Mec. fină 4—3; Flacăra — Pandurii 2—0; Autobuzul — Minerul Motru 1—0.

1.	Electroputere Craiova	28	18	4	6	73-30 40
2.	Chimia Rm. Vîlcea	28	16	5	7	51-22 37
3.	Sp. 30 Decembrie	28	12	7	9	42-28 31
4.	C.S. Tîrgovişte	28	14	3	11	39-36 31
5.	Tractorul Braşov	28	13	4	11	48-45 30
6.	C.F. Drobeta Tr. Severin	28	13	3	12	50-42 29
7.	**ŞOIMII I.P.A. SIBIU**	**28**	**13**	**3**	**12**	**38-36 29**
8.	Autobuzul Bucureşti	28	12	5	11	39-43 29
9.	**GAZ METAN MEDIAŞ**	**28**	**13**	**2**	**13**	**46-46 28**
10.	Flacăra Moreni	28	10	7	11	38-27 27
11.	F.C.M. Caracal	28	10	7	11	40-42 27
12.	Progresul Bucureşti	28	10	6	12	34-40 26
13.	I.C.I.M. Braşov	28	12	2	14	29-37 26
14.	Mec. fină Bucureşti	28	9	7	12	33-38 25
15.	Met. Slatina	28	11	3	14	42-48 25
16.	Minerul Motru	28	10	5	13	24-44 25
17.	Pandurii Tg. Jiu	28	10	3	15	25-44 23
18.	Montana Sinaia	28	5	4	19	18-62 14

ETAPA VIITOARE (22 mai a.c.): C.F. Drobeta — I.C.I.M.; Şoimii I.P.A.S. — F.C.M. Caracal; Tractorul — Electroputere; Progresul Buc. — Met. Slatina; C.S. Tîrgovişte — Sp. 30 Dec.; Montana — Gaz metan; Minerul — Chimia Rm. Vîlcea; Mec. fină — Flacăra; Pandurii — Autobuzul.

SERIA a III-a

A.S.A. — C.F.R. Timişoara 2—1; Met. Cugir — Armătura 3—0; C.S.M. Reşiţa — C.I.L. Sighet 2—1; Vulturii — Aris Arad 1—0; Chimica — Gloria Reşiţa 1—0; Aurul — Olimpia S.M. 1—1; Progr. Timişoara — Met. Bocşa 0—1; U.T.A. — Astra 8—3; F.C. Maramureş — Unirea Alba Iulia 4—1.

1.	A.S.A. Tg. Mureş	28	15	9	4	46-27 39
2.	Olimpia Satu Mare	28	15	6	7	40-24 36
3.	U.T.A.	28	15	4	9	51-24 34
4.	C.F.R. Timişoara	28	14	5	9	47-31 33
5.	Gloria Reşiţa	28	13	7	8	38-25 33
6.	F.C. Maramureş	28	14	4	10	58-35 32
7.	Astra Arad	28	14	2	12	49-45 30
8.	Unirea Alba Iulia	28	14	2	12	39-37 30
9.	Aris Arad	28	11	7	10	35-35 29
10.	Armătura Zalău	28	12	4	12	34-34 28
11.	C.S.M. Reşiţa	28	10	7	11	34-42 27
12.	Met. Bocşa	28	12	2	14	31-38 26
13.	Chimica Tîrnăveni	28	12	2	14	30-42 26
14.	Metalurgistul Cugir	28	10	4	14	38-40 24
15.	C.I.L. Sighet	28	8	7	13	29-44 23
16.	Vulturii Lugoj	28	10	2	16	30-52 22
17.	Aurul Brad	28	8	5	15	32-49 21
18.	Progresul Timişoara	28	5	1	22	21-58 11

ETAPA VIITOARE (22 mai a.c.): Gloria Reşiţa — Aurul Brad; C.I.L. Sighet — Met. Cugir; Olimpia — C.S.M. Reşiţa; Armătura — A.S.A.; C.F.R. Timişoara — Vulturii; Aris — Progresul Timişoara; Unirea — Chimica; Met. Bocşa — U.T.A.; Astra — F.C. Maramureş.

BIBLIOTECA „ASTRA"
SIBIU

La Bacău, la Bacău într-o mahala... Se va întîmpla, se va întîmpla o mare dandana...?

Meciul F.C. Bacău — F.C. Inter, de miercuri, va desemna una din finalistele „Cupei României" (Meciul va fi televizat la ora 15)

Tribuna Sporturilor

SUPLIMENT SĂPTĂMÎNAL DE INFORMARE SPORTIVĂ AL COTIDIANULUI INDEPENDENT TRIBUNA

Anul II
nr. 64
27 mai—2 iunie
1991
4 pagini
Prețul: 3 lei

„DIALOGUL" golgeterilor...

F. C. Inter — Corvinul Hunedoara 5-2(3-1)

Ce meci au pierdut ieri iubitorii fotbalului din Sibiu care s-au speriat de ploaie și au preferat căldura căminelor!? Parcă pentru a-i răsplăti pe cei care le-au rămas fideli și au venit pe „Municipal", interiștii au făcut abstracție de gazonul alunecos și au dat întreaga măsură a talentului lor. Am văzut goluri de chinogramă, pase dintr-una, devieri, învăluiri, totul pe fondul unui joc gîndit, elaborat, tehnic, în continuă mișcare care a făcut harcea-parcea gruparea hunedoreană. Aceasta, deși dominată din start, a scăpat basma curată din cîteva situații imposibile (min. 10 — „cap" alături Bănuță; min. 11 — șut pe lîngă Jurcă; min. 16 — „cap" Bănuță de la 5 metri în... brațele lui Ioniță etc.) și, împotriva cursului jocului, la al doilea contraatac, în min. 27, a înscris **Dobre** fructificînd excelenta pasă înapoi a vulpoiului Gabor. Interiștii nu se pierd cu firea, revin în atac, ratează prin Văsii (min. 28) și Burchel (min. 34), dar aceiași jucători, prinși într-un dialog mărturisit — sau nu? — re-

Fotbal, div. A

aduc zîmbetul în tribune în același minut 38: primul marchează **Văsii**, cu un șut din alergare, dar **Burchel** replică imediat fructificînd cu capul excelenta centrare, din lovitură liberă, a proaspătului internațional D. Munteanu. Portarul Ioniță se remarcă în min. 43 respingînd șutul lui Burchel, dar nu mai are ce face în min. 45 cînd D. Munteanu execută o lovitură de colț, Stănescu trimite cu capul în „gura porții" și **Cotora**, de pe post de vîrf, înscrie tot cu capul un gol spectaculos.

Imediat după reluare, în min. 47, D. Munteanu trimite o pasă în adîncime pentru **Burchel**, acesta îl driblează și pe Pîrva (înlocuitorul lui Ioniță) și marchează în poarta goală: 4—1. În min. 52, fază șnur pe traseul Burchel — D. Munteanu — Stănescu — Văsii, mingea deviată de ultimul trecînd razant cu poarta goală. Hunedorenii se retrag încercînd să limiteze proporțiile înfrîngerii, interiștii atacă precum la handbal schimbînd mereu partea, din tribune se aud aplauze, dar și îndemnuri pentru îmbunătățirea

(Continuare în pag. a IV-a)

Mircea BIȚU

HANDBAL

Relonul Săvinești — C.S.M. Independența Cedonia Sibiu 33-24 (16-14)

În cadrul celei de a 3-a etape a turneului de calificare pentru divizia A, handbaliștele de la C.S.M. Independența Cedonia Sibiu au evoluat la Săvinești în compania echipei locale Relonul de care au fost învinse cu 33—24 (16—14). După cum ne relata corespondentul ziarului „Gazeta Sporturilor" din localitate — Ion Zaharia —, partida a avut o primă repriză echilibrată, cu acțiuni spectaculoare la ambele porți. În repriza a doua gazdele reușesc să se impună desprinzîndu-se decisiv din min. 54. Pentru sibience au înscris: Oană 8, Buta 6, Apostol 4, Mohanu 2, C. Rotar 2, Naghi 1 și Popescu 1.

În cealaltă partidă a turneului, **Metalul Olimpia Plopeni — Politehnica A.E.M. Timișoara 18—18 (16—14).** Iată cum arată clasamentul după trei etape:

1. Politehnica A.E.M. Timișoara	3	2	1	0	70-58	8
2. Relonul Săvinești	3	2	0	1	81-69	7
3. C.S.M. Indep. Cedonia	3	1	0	2	64-68	5
4. Metalul Olimpia Plopeni	3	0	1	2	45-67	4

Etapa următoare (2 iunie): C.S.M. Independența Sibiu — Politehnica A.E.M. Timișoara (sala Armatei, ora 10), Metalul Olimpia Plopeni — Relonul Săvinești.

Ilie IONESCU

Gaz Metan — Flacăra Moreni 1-1

Din nou joc slab al gaziștilor care a nemulțumit puținii spectatori prezenți la meci. Dar scorul este echitabil, morenarii, prin jocul prestat, prin ocaziile de gol, au demonstrat că merită să rămînă în divizia B.

Prima repriză arată o echipă „Gaz Metan" lipsită de luciditate și care își creează numai două ocazii de gol, în min. 30 și 43, prin Biro și, Pustai, a doua fiind mai mare, un fundaș scoțînd mingea de pe linia porții. În schimb oaspeții sînt mai periculoși, încearcă poarta cu șuturi de la distanță și beneficiază și de o bară în min. 43, la un corner executat de Răduță.

Repriza a II-a debutează cu o mare ocazie a lui Țiglariu, min. 47, dar oaspeții vor deschide scorul în min. 56, prin Ștefănescu. În min. 58, scorul devine egal, golul fiind înscris de Pustai din 11 m, just acordat de arbitru. În conti-

(Continuare în pag. a IV-a)

I. MEDIEȘEANU

CLASAMENTE

FOTBAL DIVIZIA A

1. Universitatea Craiova	29	19	5	5	63-21	43 (+15)
2. Steaua București	29	15	10	4	53-22	40 (+12)
3. Dinamo București	29	13	9	7	44-25	35 (+ 5)
4. F.C. INTER SIBIU	**29**	**17**	**1**	**11**	**48-35**	**35 (+ 5)**
5. „Poli" Timișoara	29	13	5	11	40-37	31 (+ 1)
6. F.C. Argeș	29	11	8	10	41-36	30 (0)
7. Gloria Bistrița	29	12	6	11	37-34	30 (+ 2)
8. Corvinul Hunedoara	29	14	2	13	37-47	30 (0)
9. Rapid	29	12	5	12	40-37	29 (— 1)
10. F.C. Brașov	29	12	5	12	41-38	29 (+ 1)
11. F.C. Farul	29	10	9	10	35-34	29 (— 1)
12. Sportul Studențesc	29	9	11	9	39-40	29 (+ 1)
13. Petrolul Ploiești	29	12	5	12	41-43	29 (+ 1)
14. Progresul Brăila	29	11	5	13	27-40	27 (— 1)
15. F.C. Bacău	29	9	6	14	27-35	24 (— 6)
16. Jiul Petroșani	29	8	5	16	35-57	21 (— 9)
17. F.C. Bihor	29	5	7	17	29-64	17 (—11)
18. „U" Cluj	29	4	6	19	24-56	14 (—14)

Etapa viitoare: „U" Cluj — Farul; Gloria — Rapid; F.C. Brașov — Dinamo; Progresul Brăila — „Poli" Timișoara; F.C. Bihor — F.C. Bacău; Petrolul — Corvinul; Sp. Studențesc — F.C. Inter; Steaua — F.C. Argeș; Universitatea Craiova — Jiul.

FOTBAL, DIVIZIA B, SERIA A II-A

1. Electroputere Craiova	30	19	5	6	79-32	43
2. Chimia Rm. Vîlcea	30	18	5	7	59-22	41
3. C.S. Tîrgoviște	30	15	4	11	44-39	34
4. Sp. 30 Decembrie	30	13	7	10	43-30	33
5. Șoimii I.P.A. Sibiu	**30**	**14**	**3**	**13**	**43-39**	**31**
6. Tractorul Brașov	30	13	5	12	52-50	31
7. Autobuzul București	30	14	3	13	41-46	31
8. C.F. Drobeta	30	13	4	13	52-48	30
9. Gaz metan Mediaș	**30**	**13**	**3**	**14**	**48-49**	**29**
10. I.C.I.M. Brașov	30	13	3	14	33-38	29
11. F.C.M. Caracal	30	11	7	12	45-50	29
12. Flacăra Moreni	30	10	8	12	39-29	28
13. Progresul București	30	11	6	13	37-42	28
14. Mecanică fină București	30	10	7	13	34-39	27
15. Met. Slatina	30	12	3	15	45-51	27
16. Pandurii Tg. Jiu	30	11	3	16	28-50	25
17. Minerul Motru	30	10	5	15	24-50	25
18. Montana Sinaia	30	6	5	19	23-66	17

Etapa viitoare (1 iunie a.c.): Gaz metan — C.S. Tîrgoviște; Pandurii — I.C.I.M. Brașov; C.F. Drobeta — F.C.M. Caracal; Minerul Motru — Electroputere; Tractorul — Metal. Slatina; Șoimii I.P.A. — Sp. 30 Decembrie; Progresul Buc. — Montana Sinaia; Mec. fină — Chimia; Flacăra — Autobuzul.

SĂPTĂMÎNA TV

(în pag. a II-a)

Minutul 91'

Deci, cu 5 etape înainte de încheierea sa, campionatul diviziei A de fotbal s-a (cam) încheiat: se știe campioana — Universitatea Craiova și se știu echipele retrogradate — „U" Cluj, F.C. Bihor și Jiul Petroșani. Mai avem de aflat cine ne va reprezenta în „Cupa U.E.F.A." și-n „Cupa Cupelor", dar asta-i o altă poveste.

În această etapă au fost marcate 31 de goluri (20, gazdele, restul, oaspeții), au fost acordate 3 lovituri de pedeapsă (una ratată), au fost eliminați 3 jucători (cred că-i un fel de record) și, un fapt imediat: 4 fotbaliști au reușit să înscrie cîte două goluri. ■ **Rapid — F.C. Brașov 2—1 (1—0).** Meci anost, adormitor și fără virtuți tehnice. Cele două echipe au alergat doar ca să nu răcească datorită ploii și frigului. Am avut impresia că rezultatul fusese... negociat dinainte. Autorii golurilor: Cr. Sava (min. 43) și Drăghici (min. 83), respectiv Andrași (min. 87). ■ **„Poli" Timișoara — Universitatea Craiova 0—2 (0—1).** Oltenii, prin această victorie s-au desprins în cîștigători ai campionatului. O merită pe deplin pentru că, se pare, au și cu cine și... cu ce. Au înscris: Pigulea (min. 29) și Ciurea (min. 78). Lui Vlaicu („Poli") i s-au urcat cam repede fumurile la cap, fiind eliminat de pe teren. ■ **Jiul Steaua 1—1 (1—0).** Rezultat care le dezavantajează pe ambele combatante: prima și-a tăiat craca salvării de la retrogradare, a doua a pierdut contactul cu liderul. Dar, din nou, eroul întîlnirii a fost... comentatorul radio Ilie Dobre care a folosit o avalanșă de epitete (din care am reținut: „sigur, salutar, precis, foarte puternic, foarte bine, foarte favorabilă, foarte periculos, foarte clare, excelent, extraordinar, cu brio, extrem de dificilă, cu măiestrie, de zile mari, pilor de bană, miraculoasă, oportun, fără speranțe, cu mare dinzenie" — unele repetate) și a ținut să ne informeze că „Jiul a deschis scorul în min. 33, gol semnat de Dodu cu capul" (Ilie D. ar fi... semnat cu piciorul!). Pentru oaspeți a marcat Iulian Minea (min. 81). ■ **F.C. Farul — Gloria 1—1 (1—0).** Rezultat fără nici un fel de implicații, ambele echipe lenevind pe la jumătatea clasamentului. Au marcat: Funda (min. 44) pentru Farul, Tătăran (min. 54), pentru Gloria. ■ **Dinamo — F.C. Bihor 5—0 (5—0).** Florin Halagian — noul antrenor al dinamoviștilor — și-a „biciuit" elevii doar în prima repriză, după care i-a lăsat să... le fie milă de orădeni. Au înscris: Miriuță (min. 2), Cheregi (min. 4), Damaschin (min. 19 și 42), C. Pană (min. 41). ■ **F.C. Argeș — Sp. Studențesc 3—1 (2—1).** Rezultat previzibil, studenții bucureșteni alcătuind, la această oră, o echipă fără sare și piper. Autorii golurilor: Prisăceanu (min. 14 și 25), Motroc (min. 71), respectiv Oprișan (min. 38). În min. 75, Suciu (F.C. Argeș) a fost eliminat. ■ **„U" Cluj — Petrolul 1—2 (0—1).** Mi-a plăcut de Theodor Mateescu, comentatorul radio: „Am impresia că studenții nu vor să marcheze". Autorii golurilor: Lazăr (min. 43, din 11 m), Grigore (min. 80), pentru oaspeți, respectiv Dican (min. 82, din 11 m). ■ **F.C. Bacău — Progresul Brăila 2—1 (2—1).** Fotbal puțin, „întîmplări" multe: Jercălău a ratat un penalty în min. 67 (el care înscrie și de la 25 m!), E. Popescu (Brăila) a fost eliminat. Aici s-a jucat cu urechea la ce se întîmplă la Petroșani. Au înscris: Haidău (min. 10), M. Lazăr (min. 34), respectiv V. Radu. **(n.i.d.)**

„Experiența franceză" a judoka sibieni

În perioada 2—14 mai a.c., la invitația clubului de judo din Grenoble, judoka de la A.S. Independența A.S.A. Sibiu au efectuat un stagiu de pregătire și au participat la un turneu internațional în Franța. Din delegația sibiană au făcut parte sportivii Eugen Opriș, Daniel Deaconu, Gheorghe Brunchea, Călin Mihu, Dănuț Poiană, Silviu Popescu, Sorin Cojocaru, antrenorii Ionel Chioveanu, Nicolae Drăgălău, președintele asociației sportive, Viorel Roșu și directorul comercial de la INDES S.A. — principalul sponsor al asociației sportive, Ioan Grecu.

Despre această „experiență franceză" am vorbit cu cei doi antrenori, Ionel Chioveanu și Nicolae Drăgălău.

„Din delegația română a făcut parte și echipa Nitramonia Făgăraș. Am fost în mai multe orașe din departamentul Savoie, pregătindu-ne alături de judoka de la Montmelian, de la Motte Servolex, de la Maurienne, de la Chambery, de la Albertville...

„Ne-au primit extrem de bine și s-au dovedit cu toții foarte ospitalieri. În cîteva zile am văzut atîtea lucruri noi. A fost un schimb de experiență deosebit de util. Ce ne-a surprins este faptul că toate cluburile vizitate sînt susținute financiar de municipalitate în cea mai mare măsură. La aceste fonduri li se adaugă cele ale unor sponsori, cărora sportivii le fac reclamă". (N. Drăgălău).

— Cum sînt plătiți acolo judoka?

„Noi am fost la cluburi de amatori. Toți sportivii sînt încadrați în diferite posturi de unde pot lipsi pentru antrenamente și pentru a participa la competiții. Sistemul de premiere este stimulativ. Spre exemplu, Hassene Djimilli, un judoka de prim rang, ajunge la un venit de circa 500 000 franci pe an (aproximativ 4 milioane lei), ceea ce nu-i puțin" (I. Chioveanu).

— Cum a fost turneul?

„Au participat 12 echipe, la Albertville, locul de desfășurare a viitoarei Olimpiade de iarnă. Fiecare echipă trebuia să intre în concurs cu 4 copii, 4 juniori și 4 seniori. Noi, neavînd copii și avînd doar 3 juniori, am început fiecare întîlnire de la... 5—0 pentru adversari. Cu toate acestea am ocupat locul al treilea în final. Am fi putut juca chiar în finală, dar am avut un pic de ghinion" (N. Drăgălău).

— Veți menține relația cu francezii?

„Sperăm să reușim. Primul pas îl vom face în iulie, cînd vrem să organizăm și noi un turneu internațional dotat cu „Cupa INDES". Să sperăm că vom găsi sponsori care să ne sprijine, în afara celor doi pe care-i avem în prezent: INDES S.A. și A.S.A. (aceasta din urmă ne pune la dispoziție baza sportivă de la Casa Armatei, de la U.M. 01512 și U.M. 01473). Pentru noi orice relație internațională este utilă și necesară. Numai așa poți crește în valoare" (I. Chioveanu).

În încheiere le-am urat celor doi inimoși antrenori mult succes, promițîndu-le sprijin și din partea noastră.

N. I. DOBRA

Campionatul județean de fotbal

Liderii se distanțează

SERIA I: ● C.F.R.-I.U.P.S. — Electrica 0—3 (0—0). Victorie meritată a oaspeților care, foarte bine pregătiți fizic, s-au adaptat mai ușor dificultăților impuse de un teren devenit spre final aproape impracticabil. Golurile au fost marcate în min. 65, 73 și 84 de I. Bunea, cel mai bun jucător de pe teren. ● **Progresul — Cibinul 1—3 (1—0).** După o partidă dîrză și de calitate, echipa din Cristian s-a impus cucerind în final, de justețe, o prețioasă victorie. Orlățenii au dominat la început și au deschis scorul în min. 14 prin D. Măierean. După pauză oaspeții, mai proaspeți și mai lucizi, egalează în min. 59 prin golul înscris de V. Vintilă și apoi se detașează grație golurilor realizate de T. Cătoiu și Z. Haiduc. Autoritară și imparțială prestația brigăzii de arbitraj condusă de I. Nan (Sibiu). ● **Unirea — „U" 0—0.** În ciuda terenului desfundat, ambele echipe au oferit publicului o întrecere de cert nivel, cu faze spectaculoase rămase, însă, fără rezultat concret pe tabela de marcaj. ● **Sticla — Bumbacul 0—4 (0—1).** La Avrig, după o partidă echilibrată pînă aproape de final, cisnădienii au cucerit, pe merit, cele două puncte ca urmare a golurilor realizate de G. Avram (min. 1), D. Roman (autogol, min. 79), M. Gligor (min. 85) și N. Omotă (min. 88). ● **Construcții — Tractorul 3—0.** G. Crăciun (2) și I. Bîrs sînt autorii golurilor.

SERIA a II-a: ● Carbomet — Record 6—1 (3—0). Surprinzător scorul categoric cu care au gîștigat gazdele. Au marcat: D. Cucerzan (min. 16, 41, 50 și 80) și I. Pușcă (min. 29 și 87). Golul de onoare al medieșenilor realizat în min. 85 poartă semnătura lui B. Forgacs. ● **I.T.A.-Geamuri — Visa 7—0 (4—0).** Au înscris: S. Bungiac (min. 12, 40, 75), Dăbău (min. 38), Seiceanu (min. 25) și V. Bădic (min. 60 și 70). ● **Progresul — Textila 1—0 (1—0).** Unicul gol al partidei, marcat în min. 7, a fost semnat de Șt. Burcea. ● **Relee — Automecanica 2—1 (1—1).** Victorie la limită a echipei gazdă. Au marcat: N. Lazăr (min. 37) și C. Boțoc (min. 80), respectiv S. Avram (min. 6). ● **Vitrometan — Sparta 1—0 (1—0).** Lidera seriei a învins datorită golului înscris în min. 38 de T. Dobai.

V. MARA

Claudia Isailă — confirmă!

Pe stadionul olimpic din București s-a desfășurat Concursul de selecție al atleților seniori în probele de aruncări și sărituri și Concursul Național de probe neclasice — alergări.

Un rezultat deosebit a obținut junioara (17 ani) CLAUDIA ISAILĂ de la C.S.Ș. „Șoimii", pregătită de prof. Petre Manu, care a cîștigat proba de aruncare a suliței cu rezultatul de 51,20 m — influențat totuși de vremea total nefavorabilă și de folosirea noului model de suliță validat de I.A.A.F. În urma acestui rezultat Claudia ne va reprezenta țara la concursul de aruncări și sărituri care se va desfășura săptămîna viitoare la Cagliari (Italia) în compania echipelor de seniori ale Italiei, Angliei și Iugoslaviei.

În urmă cu două săptămîni, într-un concurs desfășurat la Kiev (U.R.S.S.), Claudia a ocupat locul II, cu rezultatul de 51 m.

Rezultate foarte bune au obținut și ceilalți sportivi pregătiți de prof. Petre Manu la C.S.Ș. Șoimii Sibiu. Astfel, ADRIAN HANEA (Lic. Ind. Nr. 5) a ocupat locul III în proba de 3 000 m rezervată juniorilor, iar ELENA HILA (17 ani — Lic. Ind. Nr. 4) s-a clasat a IV-a în proba de aruncare a greutății (senioare) cu 13,42 m.

Timp de 3 zile, la Sibiu s-a desfășurat un turneu de minifotbal la care au participat echipele filialelor Brașov, Mediaș și Sibiu ale Asociației surdo-muților. Clasamentul final arată astfel: 1. Sibiu (echipa de tineret). 2. Mediaș, 3. Brașov, 4. Sibiu (echipa veteranilor).

În foto: formațiile participante la turneu.

Foto: Andrei BUTA

Săptămîna TV

LUNI, 27 mai 1991

14,00. Actualități. 14,10. Horoscopul zilei. 14,20. WORLDNET USIA. 15,20. Civilizație montană. 15,50. Copiii noștri, viitori muzicieni. 16,15. Patrimoniu. 16,40. Avanpremiera săptămînală. 17,00. Emisiunea în limba maghiară. 18,30. Repriza a treia. 19,00. Tezaur. 19,35. Desene animate: „Mighty Mouse". 20,00. Actualități. 20,50. Telesport. 21,00. Teatru TV. „Tartuffe". 23,15. Gong. 23,45. Actualități. 23,55. Recomandări din programul de mîine.

MARȚI, 28 mai 1991

10,00. Actualități. 10,10. Horoscopul zilei. 10,20. Film artistic: „Horoscop". 12,00. Ora de muzică. 13,00. Confluențe. 13,30. Avanpremieră TV. 13,40. Bijuterii muzicale. 14,00. Actualități. 14,10. Audio-vizual Studio. 14,30. Documentar științific. 15,00. Medicina pentru toți. 15,15. Cheia succesului. 15,40. Preuniversitaria. 16,10. Teleșcoală. 16,40. Muzica pentru toți. 17,00. Convietuiri. 17,30. Forum. 18,10. Muzicorama. 18,30. Economia încotro? 19,00. Festivalul și concursul internațional al cîntecului popular românesc „Maria Tănase". 19,35. Desene animate: „Mighty Mouse". 20,00. Actualități. 20,50. Telesport. 21,00. Telecinemateca: „Oprirea obligatorie" (Franța). 22,30. Salut prieteni. 23,30. Serenadă. 23,45. Actualități. 23,55. Recomandări din programul de mîine.

MIERCURI, 29 mai 1991

10,00. Actualități. 10,10. Horoscopul zilei. 10,20. Super Channel. 11,35. Desene animate: „Lidia în jurul lumii". 12,00. Ora de muzică. 13,00. Vîrsta a treia. 13,30. Avanpremieră TV. 13,40. Agendă muzicală. 14,00. Actualități. 14,10. Jazz-magain. 15,00. FOTBAL. F.C. Bacău—F.C. Inter Sibiu (semifinalele „Cupei României"). 16,50. Preuniversitaria. 17,20. Teleșcoală. 17,50. Reflector. 18,20. Festivalul internațional „Maria Tănase". 19,00. Cultura în lume. 19,35. Desene animate: „Mighty Mouse". 20,00. Actualități. 21,00. FOTBAL: Finala „Cupei Campionilor Europeni": Olimpique Marseille—Steaua Roșie Belgrad. 23,10. Film serial: „Decalog" (Polonia). 0,45. Actualități.

JOI, 30 mai 1991

10,00. Actualități. 10,10. Horoscopul zilei. 10,20. Super Channel. 11,35. Desene animate: „Lidia în jurul lumii". 12,00. Ora de muzică. 13,00. Interferențe. 13,30. Avanpremieră TV. 13,40. Recital. 14,00. Actualități. 14,10. Mondo-muzica. 14,30. Caleidoscop cetățenesc. 15,00. Arte vizuale. 15,40. Preuniversitaria. 16,10. Teleșcoală. 16,40. Muzica pentru toți. 17,00. Limba noastră. 17,30. Pro patria. 18,30. Piața și banii dv. 19,00. Știința în lume. 19,35. Desene animate: „Mighty Mouse". 20,00. Actualități. 20,50. Telesport. 21,00. Film serial: „Dalas" (27). 21,55. În fața națiunii. 22,35. Festivalul internațional „Maria Tănase". 22,50. Simpozion. 23,50. Actualități. 0,00. Recomandări din programul de mîine.

VINERI, 31 mai 1991

10,00. Actualități. 10,10. Horoscopul zilei. 10,20. Film artistic: „Abătuți din drum" (Franța). 12,00. Ora de muzică. 13,00. Oameni de lîngă noi. 13,30. Avanpremieră TV. 13,40. Divertisment internațional. 14,00. Actualități. 14,10. Armonii corale. 14,30. Casa și grădina. 15,00. Documentar artistic. 15,30. Tragerea Loto. 15,40. Preuniversitaria. 16,40. Muzica pentru toți. 17,00. Emisiunea în limba germană. 18,00. Invitatul săptămînii. 18,30. Festivalul internațional „Maria Tănase". 18,45. Vîrstele peliculei. 19,35. Desene animate: „Mighty Mouse". 20,00. Actualități. 20,50. Viața parlamentară. 21,15. Film serial: „Destinul familiei Howard. (4). 22,10. Studioul „E". 22,40. Studioul șlagărelor. 22,55. Gaudeamus. 23,40. Actualități. 23,50. Tele-top. 0,25. Jazz-fan. 1,05. Recomandări din programul de mîine.

SÎMBĂTĂ, 1 iunie 1991

9,00. Micul dejun TV. 10,00. Actualități. 10,10. Descoperirea planetei. 10,30. Top Baby-star. 11,30. FOTBAL: Olimpia Satu Mare—A.S.A. Electromureș Tg. Mureș. (div. B, seria a III-a). 13,15. Istoria religiilor. 13,45. 7×7. 14,15. Studioul muzicii ușoare. 14,35. Actualități. 14,45. Tele-club. 16,00. Și ei sînt ai noștri. În direct concert-spectacol de la Opera română. La ora 20,00. Actualități. 0,00. Actualități. 0,10. Film serial: „Jake și grăsanul". (19).

DUMINICĂ, 2 iunie 1991

8,00. Viața satului. (I). 9,00. Micul dejun TV. 10,00. Actualități. 10,10. Abracadabra. 11,05. Film artistic pentru copii: „Tinerețe fără bătrînețe". (România). 11,30. Finala „Cupei României" la handbal masculin: Steaua—Universitatea Craiova (r. II). 12,00. Lumină din lumină. 13,00. Viața satului (II). 14,00. De dor, de dragoste, de joc. 14,30. Actualități. 14,40. Video-magazin. 17,30. Atlas. 17,55. Știință și imaginație. 18,25. Convorbiri de duminică. 19,10. Film serial: „Dallas" (28). Actualități. 20.40. Film artistic: „Cinstește-ți tatăl" (SUA). 22,20. Duminica sportivă. 22.40. Maeștrii. 23,50. Actualități. 0,00. Show-ul de duminică.

• MAPAMOND • SPORT • MAPAMOND •

Bjorn Borg - glorie şi decădere

Suedezul înalt, supiu, cu părul lung, blond prins cu o bandă în trei culori (albastru, alb, roşu), a fost unul dintre cei mai celebri tenismeni ai lumii. Timp de 7 ani, Bjorn Borg a dominat cu autoritate ierarhia tenisului de cimp profesionist, cîştigînd tot ce se putea cîştiga. Palmaresul său cuprinde (între multe altele): 1974 — primul turneu la Roland-Garros; 1975 — Cupa Davis; 1976 — primul turneu de la Wimbledon; 1980 — al 5-lea şi ultimul turneu de la Wimbledon; 1981 — al 6-lea şi ultimul turneu de la Roland-Garros...

A băut pînă la fund din cupa aurită a gloriei, dar nu ştiu dacă a fost vreodată fericit... În 1975 s-a stabilit la Monte-Carlo; în 1980 s-a căsătorit cu Mariana Simionescu; în 1984 divorţează de Mariana; în 1985 se reîntoarce în Suedia şi în acelaşi an se naşte Robin, fiul lui şi lui Jannike Björling; în 1989 se căsătoreşte cu Loredana Berte şi în acelaşi an are o tentativă de sinucidere...

După ce s-a retras de pe terenurile de tenis, numele lui Borg n-a mai apărut în paginile sportive ale ziarelor, ci în cele de scandal. Tam-tam cu divorţul de Mariana, care abandonase tenisul ca să-l urmeze pe el în turnee; procese cu manechinul suedez Jannike Björling pentru a-i fi încredinţat lui copilul; cunoştinţa şi legătura (legalizată ulterior) cu Loredana Berte, cîntăreaţă italiană de rock, cu 6 ani mai bătrînă ca el, fostă prietenă a altui tenismen, Emilio Panatta; falimentul firmei sale de confecţii „Bjorn Borg Design Group"; vînzarea la licitaţie a vilei, apartamentului şi yachtului... Nu se poate spune că nu le-a oferit gazetarilor subiecte grase... Cînd era cel mai mare, cel mai tare, Borg nu dădea nimic la nimeni: nici un punct adversarilor, nici un cuvînt ziariştilor, nici un zîmbet fotografilor, nici un minut prietenilor... Apoi, cînd s-a retras, s-a trezit singur. Canalul de televiziune N.B.C. a vrut să-l angajeze comentator al marilor turnee, dar după ce a transmis o finală Noah — Wilander de la Roland-Garros s-au debarasat de el: „Prea mulţi dolari pentru prea puţine cuvinte".

Prietenii şi asociaţii lui de acum se numesc Alessandro Racie şi Ron Tatcher. Primul este un om de afaceri cu paşaport columbian, stabilit în Italia, asociat la întreprinderea „Bjornlex" şi care, se pare, a orchestrat revenirea lui Borg în marile turnee. Cel de-al doilea este un profesor englez de arte marţiale, în vîrstă de 79 ani, deţinător al centurii negre. Prezentîndu-se sub numele de Nia Honsai, zice că este expert în aikido şi în meditaţie transcedentală. Mulţi susţin că-i un escroc, dar Bjorn spune că datorită lui şi-a refăcut moralul.

În fine, revenind asupra situaţiei materiale a lui Bjorn, mulţi cred că încă este un om bogat, chiar foarte bogat. Se crede că, în întreaga sa carieră, suedezul a cîştigat circa 100 milioane dolari. În ciuda falimentului firmei sale de confecţii, cea mai mare parte a averii — constînd din acţiuni şi imobile bine mascate pentru a se sustrage fiscului suedez — i-a rămas intactă. Încurcăturile lui financiare şi matrimoniale au făcut să-i scadă mult popularitatea de care se bucura în ţara sa, aşa că a plecat din nou, stabilindu-se, împreună cu Loredana, la Monte-Carlo.

În orice caz, chiar dacă nu mai are averea dinainte, muritor de foame nu este, primul ministru suedez Ingvar Carlsson numindu-l „ambasador turistic" şi virîndu-i anual circa 200 000 dolari pentru... a-şi lăuda ţara.

Goana după aur

În Mexic, iugoslavul Velibor Milutinovic este încă erou pentru că, sub conducerea sa reprezentativa mexicană a ajuns în sferturile de finală ale Campionatelor Mondiale de Fotbal din 1986, fiind eliminată de cea a R.F.G. abia la loviturile de la 11 metri.

Tot aşa, este un fel de idol în Costa Rica, a cărei reprezentativă a dus-o în turneul final din 1990 şi nu numai atît: aici a reuşit să învingă Scoţia şi Suedia, calificîndu-se în turul următor.

Aşa că în cele două ţări, „Bora" Milutinovic este numit „El Mago" (magicianul). Vă mai miraţi atunci că, în prezent, sîrbul a fost angajat şi pregăteşte reprezentativa S.U.A. pentru C.M. din 1994?

Dar, furaţi de succesele lui Bora ca antrenor să nu uităm că, în tinereţe, a fost şi el jucător, făcînd parte dintr-o familie de fotbalişti (tatăl său a jucat şi el, iar fraţii lui — Milos şi Milorad — au fost internaţionali). El însuşi a jucat la Partizan Belgrad, apoi la A.S. Monaco, Nice, Rouen şi şi-a încheiat cariera europeană în Elveţia, la Winterthur. În 1972 a luat drumul Mexicului unde a şi început această ieşită din comun carieră de antrenor, mai întîi la echipa Nacional Autonomia de Mexico, unde şi jucase.

În prezent, Milutinovic este conştient că şi-a asumat o mare responsabilitate preluînd pentru pregătire reprezentativa Statelor Unite, ţară în care se va desfăşura viitorul turneu final al C.M. „Marea mea sarcină — deloc uşoară — este de a învinge şi de a inocula jucătorilor americani o mentalitate de învingători, mentalitate pe care ei o au în celelalte sporturi de mare popularitate aici: baschet, hochei, fotbal american etc. În acelaşi timp, trebuie să-i fac să joace spectaculos pentru a atrage publicul pe stadioane".

Din păcate Milutinovic nu prea are efective de jucători valoroşi. Din vechea echipă, care a jucat în Italia, nu mai poate conta decît pe Ramos (legitimat în Spania, la Figueras) şi pe Harkes (aflat în Anglia, la Sheffield Wednesday). În rest, doar cîteva speranţe: mijlocaşii Gutierrez şi Brose, care s-au remarcat în Campionatul Universitar, ataeantul Steve Snow, de la Standard Liege, vedetă a reprezentativei americane de juniori, participantă la C.M. din Arabia Saudită în urmă cu doi ani şi atacantul Stewart (Willem II), unul dintre golgeterii campionatului olandez.

Aşa că principala misiune a selecţionerului este, în prima fază, de a bate S.U.A. în lung şi-n lat în căutarea de jucători, în modestul campionat profesionist şi în cel de sală. După care va începe greul. Dar, să nu uităm că Bora are metode de a face din nimic o echipă competitivă, mai ales că în S.U.A. — ţara tuturor posibilităţilor — dolarul nu-i valută, ci monedă naţională. Iar lui Bora Milutinovic — zică cine ce-o vrea — mai mult decît gloria îi plac dolarii...

„Dueliştii" şi... politica

Dacă fotbaliştii, hocheiştii, handbaliştii, rugbiştii, atleţii şi toţi ceilalţi pleacă din EST spre VEST, de ce n-ar pleca şi scrimerii. Deşi nu sînt atît de căutaţi şi de bine plătiţi ca alţi sportivi, ei îşi iau lumea în cap şi fug încotro văd cu ochii. Ultimii plecaţi sînt doi bulgari şi doi sovietici. Iată pe scurt fişele lor sportive:

Vasili Etropolski (Bulgaria) — campion mondial la sabie în 1983, medaliat cu bronz la C.M. din 1985 şi 1986, medalie de argint cu echipa la C.M. din 1985 şi 1986, de trei ori cîştigător al Cupei Mondiale.

Hristo Etropolski (Bulgaria), fratele geamăn al lui Vasili, a cucerit medaliile de argint la individual şi pe echipe la C.M. de sabie din 1985, medaliat cu bronz cu echipa la C.M. din 1986.

Serghei Mindirgasov (U.R.S.S.) — campion mondial individual în 1986, campion mondial cu echipa sovietică în 1985, 1986, 1987, 1989, 1990.

Vladimir Reznicenko (U.R.S.S.) — campion mondial cu echipa de floretă în 1987, învingător în trofeul Challenge Martel în 1988, finalist al C.M. din 1989.

Refugiaţi politici? Aş! Dacă erau un fel de disidenţi, plecau mai înainte. Au văzut că-i rost de căpătuială „dincolo" şi... pe-aci ţi-e drumul.

Reznicenko este un... sovietic negru (dacă ştiţi cum arată aşa ceva) şi a locuit în capitala Estoniei, Tallin. Avea casă, avea maşină... În ianuarie 1990 a fost arestat pentru conducerea maşinii în stare de ebrietate şi cu viteză excesivă. Suspendat, n-a mai fost inclus în lotul naţional. Dar, o dată iertat, la prima ieşire peste graniţă, a rămas în Italia, după care s-a stabilit în Germania, la Tauber. Credea că va fi aşteptat cu flori în gară. După 11 luni abia a găsit o slujbă de muncitor necalificat la o fabrică de mobilă, sport făcînd în timpul liber. Recent, a participat cu selecţionata B a Germaniei la turneul celor şapte naţiuni.

Serghei Mindirgasov a rămas în S.U.A. în vara trecută, dar n-a obţinut „cartea verde" indispensabilă găsirii unui loc de muncă, aşa că, practic, a rămas şomer. Evreu sovietic, Mindirgasov a avut intenţia să se stabilească în Israel dar, datorită evenimentelor din Golf, a renunţat. Cel puţin deocamdată...

În ce-i priveşte pe gemenii bulgari Etropolski, aceştia, profitînd de viza de 45 de zile primită pentru a participa la Cupa Mondială de la Washington, au rămas în S.U.A. la jumătatea lunii martie a.c. În vîrstă de 35 de ani, cei doi vor încerca să-şi creeze un viitor în ţara tuturor posibilităţilor renunţînd la statutul de „eroi" din ţara lor. Să le-ajute Domnul.

Pagină realizată de N. I. DOBRA

Nelinişte şi speranţă la Split

Divergenţele şi conflictele interetnice care zguduie Iugoslavia n-au putut să nu lase urme adînci şi-n viaţa fotbalistică a ţării. Cu prilejul meciului Split — Zagreb au avut loc ciocniri între sîrbi şi croaţi, în timpul cărora un poliţist a fost ucis. „Sîntem, cu toţii, marcaţi de aceste evenimente — a declarat Josip Skoblar, antrenorul lui Hajduk Split. Îngrijorarea este evidentă la tot pasul şi nimeni nu ştie pînă unde vor merge şi cum se vor încheia toate aceste lupte".

Hajduk este unul din cluburile care au dat Iugoslaviei şi Europei mari fotbalişti, dacă ar fi să-i amintim doar pe Tomislav Ivic, Buljan, Surjak, Peruzovici, Katalinic, Zlatko Vujovic...

Astăzi echipa din oraşul de pe malul Adriaticii se află undeva mai aproape de coada decît de fruntea clasamentului. Şi nu întîmplător, pentru că vara trecută nu mai puţin de patru componenţi ai formaţiei de bază au plecat în străinătate, iar de venit au venit doi tineri promovaţi din divizia secundă şi Jeslinek, un fundaş „importat" din Cehoslovacia. Media de vîrstă a echipei este de 22 de ani, majoritatea jucătorilor fiind formaţi la propriul centru de juniori şi tineret. Dar, deocamdată sînt slabe speranţe ca Hajduk să ajungă, din nou, printre protagonistele fotbalului iugoslav deoarece, recent, federaţia de fotbal din ţara vecină a redus de la 28 la 25 ani vîrsta la care un jucător poate pleca să joace în străinătate. În aceste condiţii, în fiecare an, 40—50 de fotbalişti iugoslavi părăsesc ţara pentru cluburi care plătesc mai bine.

„Jucătorii mei — zice Skoblar — n-au în cap decît o singură idee: să împlinească 25 de ani şi să plece. Inconştient, ataşamentul lor faţă de club scade, iar rezultatele sînt ca atare. Oraşul Split este un oraş al fotbalului, dar în care oamenii nu mai vin în număr mare la stadion. Fiecare fotbalist doreşte să cîştige mai mult. La noi un jucător are salariul între 3 000 şi 6 000 mărci pe lună, în vreme ce la Steaua Roşie Belgrad, clubul cel mai bogat din Iugoslavia, salariile sînt de 2—3 ori mai mari".

La Split, favorita publicului este în prezent echipa POP 84, campioană europeană la baschet. Aşa că fotbaliştii au noroc cu banii pe care-i varsă sponsorul principal, societatea elveţiană Jebag, care le asigură supravieţuirea.

Şi, să nu uităm că, în urma incidentelor din 1987 la un meci Hajduk — Olympique Marseille, U.E.F.A. a decis suspendarea echipei din toate competiţiile europene, sancţiune care expiră în acest an.

Sintetizînd istoria clubului din Split putem spune: un trecut glorios, un prezent cenuşiu, un viitor incert.

Dar iată formula de echipă utilizată de Skoblar: Slavica — Habdiadic (Drazic), Nilic, Jeslinek, Erak — Stimak, Mise (Ladislavic), Jarni, Vucevic — Kozmiku, Boksic.

Finala... finalelor

Miercuri, 29 mai a.c. va avea loc finala „Cupei campionilor europeni", ultima dintre cele 3 mari competiţii continentale. După cum ştiţi „Cupa UEFA" a fost cîştigată de Inter Milano, „Cupa Cupelor" de Manchester United. Partida dintre Steaua Roşie Belgrad şi Olympique Marseille va fi găzduită de stadionul din oraşul italian Bari. Formaţia iugoslavă a eliminat din cursă pe Grasshopers Zürich, Glasgow Rangers, Dinamo Dresda şi Bayern München, în vreme ce echipa franceză a trecut de Dinamo Tirana, Lech Poznan, A.C. Milan şi Spartak Moscova. Iată declaraţiile a doi dintre protagoniştii acestei adevărate finale: Dejan Sanchievici: „Eu voi fi omul finalei. Vom învinge cu 3—1". Jean-Pierre Papin: „Dacă am ajuns pînă aici nu ne mai poate scăpa Cupa, avem un lot mai valoros şi o mai mare experienţă".

Deci, care pe care?

F.C. Inter — Corvinul Hunedoara 5-2 (3-1)

(Urmare din pag. 1)

golaverajului și elevii lui V. Hizo și Gh. Țurlea... se execută prompt: în min. 62, centrează Laurențiu (la al 200-lea joc în divizia A!), Văsii pluteşte şi înscrie cu toată opoziția lui Pîrva care a atins balonul. Aceeași bară din stînga portarului hunedorean se opune de două ori consecutiv, în min. 68, la șuturile lui C. Zanfir și Burchel, și ofensiva interistă continuă, pe teren rămînînd practic o singură echipă.

Furat de frumusețea jocului, Gică Mihali urcă și el în atac, dar profită Gabor care, în min. 88, îl găsește, așa cum făcuse și în min. 70, pe **Hanganu** cu o pasă ideală și golgeterul diviziei A marchează, în stînga lui Voicilă, primul său gol în deplasare din totalul de 20. Și acum, felicitîndu-i pe interiști pentru demonstrația de fotbal oferită, să le ținem pumnii miercuri, în meciul de la Bacău! Impecabil arbitrajul vasluianului Adrian Porumboiu. Raport de cornere: 10—2.

F.C. Inter: Voicilă — **Cotora, Mihali, Cioroianu,** Stănescu — **C. Zanfir,** Bănuță (min. 37, **Laurențiu**), **Jurcă** (min. 67, **Năstase**), **D. Munteanu — Văsii, Burchel.**

Corvinul: Ioniță (min. 46, Pîrva) — Bardac, Stroia, Tîrnoveanu (min. 46, Heidiner), Cocan — Uleșan, Chezan, **Dobre — Gabor,** Hanganu, E. Marian.

Cîștigătorii „Cupei Balcanice, pe care-i vedeți în stînga imaginii, se vor bate ca leii și la Bacău... Să rămînem, deci, optimiști!

Metalurgistul Slatina — Șoimii I.P.A. 2-0 (2-0)

La Slatina, antrenorii șoimilor s-au văzut nevoiți a încropi o formație improvizată, din ce a mai rămas, pentru că nu mai puțin de 5 foști titulari, sînt sau și-au declarat indisponibilitatea pe motiv de accidentare ori de boală. Cel mai afectat compartiment a fost apărarea, ca să nu mai spunem că pe banca rezervelor singurul valid era „iepurașul" Ion Gheorghe. Terenul îmbibat cu apă de ploile persistente din ultimele zile a influențat negativ desfășurarea normală a jocului. Prima parte a întîlnirii a avut un singur sens, spre buturile bravului Szebin, cu ratări monumentale ale slătinenilor. Ce nu au reușit în minutele 7, 10, 12, prin Asaftei, Albeanu și Caraulean reușesc în min. 18 cînd arbitrul M. Nisif, Reșița, se grăbește și profită prompt de o cădere spectaculoasă în careu a lui Cotea, acordînd 11 m, transformat precis de Răduț. De aici arbitrul — făcîndu-și datoria, față de gazde — reintră în normal fluierînd aproape corect. Golul 2 înscris de Caraulean (min. 26) cu un șut puternic printre picioarele lui Banciu fără replică pentru Szebin, îl are coautor și pe Turc care nu a reușit să se înalțe suficient pentru o degajare simplă cu capul. În această parte a meciului nu am notat nici un șut pe spațiul porții, ci doar cîteva intenții firave de a periclita poarta, autori Munteanu, Bratu și Ștef.

Actul al II-lea începe bine pentru sibieni care cu pase repetate și prin devieri (determinate în special de frică) reușesc să păstreze mai mult balonul periclitînd poarta adversă, ocaziile, deși nu foarte clare, aparținînd lui Cașoltan (min. 51) șut razant cu bara transversală, Munteanu (min. 65) care ratează de puțin ultimul dribling. Finalul aparține gazdelor cu ocazii cît roata carului ratate atît din „vina" lui Szebin cît și a lor.

Modul de abordare a acestei întîlniri — teamă, superficialitate, rabat de la efort — nu onorează prestigiul și locul ocupat în clasament.

Șoimii I.P.A. au evoluat în următoarea formație: Szebin — Turc, Lungu, Floare, Mihăilă — Ștef, Ciobanu, Bratu, Banciu (min. 75, I. Gheorghe), Munteanu, Cașoltan.

I. PLEȘCA

Gaz Metan—Flacăra Moreni 1-1

(urmare din pag. a III-a)

nuare, gaziștii domină jocul, ratează, din nou, prin Țiglariu, min. 73, Ologu, min. 84, obțin mai multe cornere nefructificate, dar și oaspeții puteau înscrie, în min. 88, cînd Andrei beneficiază de o bîlbîială a apărării echipei gazdă șutînd în bară.

Urmează meciul cu C.S. Tîrgoviște, meci hotărîtor, gaziștii ajungînd la un îngrijorător —1 în clasamentul adevărului. Vor trebui depuse toare eforturile pentru cîștigarea acestui meci, ca și a celui cu Progresul București, pentru a evita jocurile de la Agnita, Cisnădie, etc.

Gaz Metan: Roșca — Biro, Aloman, Bungărdean, Someșan — Cenan, Bancheș, Popescu — Lovasz, Țiglariu, Pustai. În min. 66, Bancheș este schimbat cu Ologu și în min. 80, Miche îl înlocuiește pe Lovasz. Cartonașe galbene: Bungărdean și Cadar. A arbitrat bine Banu Valeriu (Zalău).

16 judoka sibieni în finala pe țară

Sala Armatei din Sibiu a găzduit faza de zonă a Campionatului național de judo pentru seniori și senioare. Au urcat pe „tatami" campionii județelor: Gorj, Vîlcea, Arad, Covasna, Hunedoara și Sibiu. Pentru finala pe țară, care se va desfășura în zilele de 7—9 iunie la București, s-au calificat 16 judoka din județul nostru. Este vorba de: **Eugen Opriș,** locul 1 la cât. 60 kg; **Daniel Diaconu,** loc 1 la cat. 65 kg; **Ștefan Rădulescu,** loc 1 și **Valentin Cîndea,** loc 2 la cat. 71 kg; **Ion Oniga,** loc 2 la cat. 78 kg; **Dănuț Poiană,** loc 3 la cat. 86 kg; **Călin Mihu,** loc 2 la aceeași categorie; **Cosmin Buzori,** loc 1 și Ioan Miclea, loc 2 la cat. 95 kg; **Sorin Cojocaru,** loc 1 și **Silviu Popescu,** loc 2 la cat. + 95 kg (toți de la Independența-A.S.A. Sibiu), **Olimpiu Ogrean,** loc 2 la cat. 65 kg; **Virgil Florea,** loc 3 la cat. 78 kg; **Gheorghe Brunchea,** loc 1 la cat. 86 kg și **Dan Arimie,** loc 3 la cat. + 95 kg (toți de la Carpați Mîrșa) și **Nicolae Cîmpeanu,** loc 3 la cat. 65 kg, de la C.S.Ș. „Șoimii" Sibiu.

I. ILIE

GHEORGHE NEGREA: „Boxul a fost și a rămas marea mea dragoste"

4. — Nu prea se mai ocupă nimeni. Se pare că tinerii de astăzi preferă altfel de distracții...

— Păi, vezi. Este un fel de cerc vicios: tinerii nu vin la box pentru că nu li se oferă condiții, iar cei care ar trebui să le creeze nu o fac pentru că nu mai sînt boxeri. La Sibiu, cînd se organizau gale, venea puhoi de lume. Acum se fac din an în paști.

— Nu sînt bani sau sînt tot mai puțini pentru sport...

— Nici înainte nu erau destui bani, dar se mai făcea cîte ceva, dacă nu din dragoste, de frica „tovarășului de la partid", dacă nu din proprie inițiativă, din dispoziție... Ce fac toți funcționarii de la C.S.M. și Oficiul Județean de Sport? Boxul a fost prima secție a clubului sibian. Vor cumva să o desființeze?

— Din cîte știu nu numai în Sibiu este această situație. În general, boxul românesc este în declin...

— Și asta-i adevărat. Văd că se merge spre profesionism. Dar ca să ajungi profesionist trebuie mai întîi să înveți alfabetul pugilistic și să-ți verifici potențialul ca amator. Ca provincial este greu să pătrunzi în elită. Și asta nu de azi, de ieri. Trebuie să fii tare bun ca să răzbești. Pe vremea mea, antrenorul lui Dinamo era și antrenorul lotului. Normal că dorea să-l aibă în echipa reprezentativă pe Ghețu Velicu, omul lui. Dar cum să-l ia cînd la toate galele îl băteam de-l snopeam? Trebuia să-l bat tare ca să nu mă fure arbitrii.

— De ce nu ați devenit antrenor sau arbitru după ce n-ați mai boxat?

— Eram scîrbit. N-am mai vrut să aud de conducătorii boxului. Eu n-am făcut politică, dar ca să te realizezi trebuia să faci. Așa că m-am retras.

— Deci, „clanul Negrea" nu mai dă nimic boxului?

— Noi am fost opt copii la părinți. Dintre băieți, trei am boxat, în ordinea nașterii: Dumitru, eu și Nicu. Valer, Victor și Aurică au cochetat cu fotbalul. Dumitru și Nicu au devenit antrenori, iar Valer, aflu că a ajuns arbitru AEBA (un fel de F.I.F.A. al arbitrilor de box). Cît despre urmașii noștri, se pare că n-au moștenit „microbul" boxului. Nepotul meu Victorini (băiatul lui Victor) promite să ajungă un bun fotbalist de vreme ce joacă în echipa de tineret a Clubului Inter. Boxul este un sport greu pe care nu-l poate face oricine. Tocmai de aceea ar trebui să i se dea mai multă atenție. Mi se pare absurd ca un club cum este C.S.M.-ul — reprezentativ pentru județ — să nu aibă bani pentru dotarea secției de box. Cînd am fost eu la sala de antrenament i-am găsit pe băieți făcînd curățenie! Măturînd n-o să ajungă niciodată boxeri...

—Probabil că nu prea se găsește echipament, iar ce se găsește este scump și de proastă calitate.

— Posibil. Eu spun doar că nu-i o situație normală, care să contribuie la ridicarea boxului sibian. Și, întreb din nou: este cineva la Primărie ori la Prefectură care să se intereseze din cînd în cînd, dacă sportul și oamenii lui mai trăiesc și cum?

— Ar trebui să fie, dar există chestiuni mult mai arzătoare la ordinea zilei. Va veni el și rîndul sportului, în general, și al boxului. Fără sport și fără cultură un popor este alcătuit din șchioni și din orbi. Vă pot spune că, la următoarea dumneavoastră vizită la Sibiu, veți vedea noua sală polivalentă.

— Doar nu credeți că voi reveni abia în anul 2000!

N. I. DOBRA

PE SCURT... PE SCURT...

DIV. B, seria a II-a: Montana — C.S. Tîrgoviște 3—3; Sp. 30 Decembrie — Progresul Buc. 1—0; Met. Slatina — Șoimii I.P.A. 2—0; Electroputere — C.F. Drobeta 5—1; F.C.M. Caracal — Tractorul 4—3; Gaz metan — Flacăra Moreni 1—1; Autobuzul — Mec. fină Buc. 1—0; Chimia Rm. V. — Pandurii Tg. Jiu 5—0; I.C.I.M. Brașov — Minerul Motru 3—0.

■ **Seria I:** Callatis Mangalia — Poiana 1—1; Aripile Bacău — Ceahlăul P. N. 4—2; Gloria Galați — Prahova Pl. 3—2; C.S.M. Borzești — Olimpia R. S. 5—0; Unirea Focșani — Polit. Iași 2—0; Siretul Pașcani — Steaua Mizil 1—0; Foresta Fălticeni — Unirea Slobozia 5—1; C.S.M. Suceava — Oțelul Galați 1—0; Fortus Iași — Gloria Buzău 0—1. ■ **Seria a III-a:** Aris Arad — C.F.R. Timișoara 3—0; Vulturii Lugoj — Armătura 1—0; A.S.A. Tg. Mureș — C.I.L. Sighet 3—0; C.S.M. Reșița — Gloria Reșița 1—0; Met. Cugir — Olimpia S.M. 1—0; Progresul Timiș. — U.T.A. 0—6; F.C. Maramureș — Metalul Bocșa 5—0; Chimica Tîrnăveni — Astra 3—0; Aurul Brad — Unirea A. Iulia 0—3. ■ **În divizia C:** Carpați Agnita — C.S.U. Mecanica Sibiu 1—0 (0—0). Joc de slabă calitate între două echipe din coada clasamentului. Gazdele, su Silia și Nemeti, figuranți și cu Moraru eliminat în min. 62 — au cîștigat greu prin golul reușit de Irimie (min. 60). **Șt. Copilău.** ■ Textila Cisnădie — Mecanica Bistrița 1—0 (1—0). Golul victoriei a fost realizat de Voinea, în min. 30. Raport de cornere 8—0. **Ilie Andrei.** ■ Juniorii Gazului Metan, confirmînd evoluția bună din ultima perioadă, au terminat campionatul cu două victorii: miercuri 3—0 cu F.C.M. Brașov, pe teren propriu și sîmbătă 2—1 cu Chimica Tîrnăveni. ■ **HALTERE.** La Bistrița, reprezentante ale A.S. Mecanica Sibiu au participat la Campionatele naționale de haltere pentru fete: Alina Spurni (cat. 52 kg), Corina Mîndrean (cat. 56 kg) și Corina Drus (67,5 kg) au cucerit medaliile de aur, iar Marieta Bumbu (67,5 kg) a obținut medalia de argint. ■ **SCHI.** Secția de schi a A.S. I.P.A. Sibiu organizează cursuri de schi la Bîlea. Informații la tel. 924/3 44 68. ■ În zilele de 1—2 iunie a.c. la Bîlea Lac va avea loc concursul dotat cu „Cupa I.P.A." (Slalom, două manșe).

FOTBAL DIVIZIA C, după etapa nr. 26

SERIA A IX-A

1. Electromureș Tg. Mureș	26	18	4	4	73-19	40
2. Avîntul Reghin	26	17	2	7	63-21	36
3. Mureșul Toplița	26	16	3	7	54-22	35
4. Progresul Odorheiu Sec.	26	13	4	9	41-27	30
5. Unirea Cr. Secuiesc	26	12	2	12	41-44	26
6. Mecanica Bistrița	26	12	2	12	38-43	26
7. Progresul Năsăud	26	11	3	12	31-48	25
8. Rapid Miercurea Ciuc	26	11	2	13	46-43	24
9. Metalotehnica Tg. Mureș	26	10	4	12	29-39	24
10. Cetatea Tg. Neamț	26	9	5	12	31-41	23
11. Laminorul Beclean	26	9	5	12	35-52	23
12. Textila '91 Cisnădie	**25**	**10**	**2**	**13**	**31-40**	**22**
13. Mureșul Luduș	26	9	4	13	32-45	22
14. Minerul Bălan	26	9	3	14	30 41	21
15. Metalul Reghin	26	8	5	13	21-46	21
16. Viitorul Gheorghieni	25	9	0	16	29-53	18

SERIA A XI-A

1. C.F.R. Cluj	26	17	6	3	68-22	40
2. Metalul Aiud	26	14	5	7	33-21	33
3. Minerul Știința Vulcan	26	13	5	8	44-35	31
4. Ind. sîrmei C. Turzii	26	13	4	9	42-21	30
5. C.U.G. Cluj	26	12	4	10	30-33	28
6. A.S. Paroșeni Vulcan	26	10	6	10	34-42	26
7. Minerul Lupeni	26	12	1	13	49-45	25
8. Soda Ocna Mureș	26	12	1	13	35-39	25
9. Unirea Dej	26	11	3	12	35-41	25
10. Mureșul Deva	26	9	6	11	36-36	24
11. Carpați Agnita	**26**	**10**	**4**	**12**	**46-54**	**24**
12. C.F.R. Simeria	26	10	4	12	36-44	24
13. Mecanica Alba Iulia	26	10	4	12	29-38	24
14. Retezatul Hațeg	26	9	6	11	24-35	24
15. C.S.U. Mecanica Sibiu	**26**	**9**	**5**	**12**	**31-39**	**23**
16. Electrometal Cluj	26	3	4	19	16-58	10

Partida Viitorul Gheorgheni — Textila Cisnădie nu s-a disputat datorită unei pene la autobuzul formației Textila care a sosit la ora 18 în Gheorgheni.

BIBLIOTECA „ASTRA" SIBIU

Tribuna Sporturilor

SUPLIMENT SĂPTĂMÎNAL DE INFORMARE SPORTIVĂ AL COTIDIANULUI INDEPENDENT TRIBUNA

Anul II
nr. 65
3—9 iunie
1991
4 pagini
Prețul: 3 lei

Fotbaliștii sibieni în „țara lalelelor"

1. Intotdeauna am fost tentat să cred că cel mai aproape de sufletul românului, de bucuriile și tristețile lui, se află cei de sorginte latină, pentru că afinitățile comune ne obligă să ne ajutăm și să ne respectăm reciproc. Dealtfel, am avut ocazia să simt de nenumărate ori acest sprijin moral al unora dintre reprezentanții latinității și aproape mă consolasem cu ideea că în Europa sîntem „noi" și „ei", adică alte neamuri care înțeleg mai greu sufletul românului. Se pare însă că oamenii de pretutindeni au acea calitate extraordinară de a-i înțelege pe semenii lor de pretutindeni și de a se apleca cu afecțiune la durerile lor, de a fi copărtași la bucuriile acestora.

Poate nu începeam reportajul nostru în acest mod dacă în turneul pe care l-am întreprins împreună cu echipa de tineret a clubului F.C. Inter, nu simțeam din nou această extraordinară dorință a gazdelor noastre de a ne asigura un sejur plăcut, condiții bune de concurs și, bineînțeles, o afecțiune deosebită.

Așadar, la sugestia asociației umanitare „Deventer ajută România", organizatorii turneului tradițional „Mr. de Graaf-Toernocien — SV Comschate 33" au adresat prin intermediul domnului ing. Mircea Pantazopol, reprezentantul asociației în municipiul Sibiu, o invitație echipei noastre de tineret, aceasta fiind de altfel prima echipă românească invitată la acest turneu. Invitația oficială specifica, printre altele, și categoria de vîrstă a sportivilor, respectiv tineri născuți după 1 august 1971, precum și sistemul de desfășurare a turneului.

Conducerea clubului l-a desemnat pe antrenorul Jean Gavrilă să alcătuiască lotul de 16 jucători, iar acesta s-a oprit la următorii: Claudiu

(continuare în pag. a II-a)

B. ȘIRIANU

Săptămîna TV

Citiți în pagina a II-a

Clasament, divizia A

1. Universitatea Craiova	30	19	6	5	64-22	44 (+14)
2. Steaua București	30	16	10	4	55-23	42 (+12)
3. Dinamo București	30	13	10	7	45-26	36 (+ 6)
4. F.C. INTER SIBIU	**30**	**17**	**2**	**11**	**49-36**	**36 (+ 6)**
5. Politehnica Timișoara	30	14	5	11	41-37	33 (+ 3)
6. Gloria Bistrița	30	13	6	11	42-34	32 (+ 2)
7. Petrolul Ploiești	30	13	5	12	45-44	31 (+ 1)
8. F.C. Argeș	30	11	8	11	42-38	30 (0)
9. F.C. Brașov	30	12	6	12	42-39	30 (0)
10. Sportul Studențesc	30	9	12	9	40-41	30 (0)
11. Corvinul Hunedoara	30	14	2	14	38-51	30 (0)
12. F.C. Farul	30	10	9	11	36-37	29 (— 1)
13. Rapid București	30	12	5	13	40-42	29 (— 1)
14. Progresul Brăila	30	11	5	14	27-41	27 (— 3)
15. F.C. Bacău	30	9	6	15	28-39	24 (— 6)
16. Jiul Petroșani	30	8	6	16	36-58	22 (— 8)
17. F.C. Bihor	30	6	7	17	33-65	19 (—11)
18. „U" Cluj	30	5	6	19	27-57	16 (—14)

ETAPA VIITOARE (9 iunie a.c.): Petrolul — F.C. Farul, F.C. Argeș — Univ. Craiova, Poli. Timișoara — F.C. Bihor, Jiul — Progresul Brăila, F.C. Bacău — F.C. Brașov, Dinamo — Gloria, Rapid — „U" Cluj, F.C. Inter — Steaua, Corvinul — Sp. Studențesc.

Minutul 91

O etapă cu surprize... previzibile și cu cîteva semne de întrebare. Spre exemplu: la ce-i mai poate folosi Jiului punctul „achiziționat" în Bănie?; îi va îmblînzi Politehnica Timișoara pe radicalii ei suporteri prin această victorie obținută la Brăila?; mai speră, oare, Steaua să cîștige campionatul?; dacă echipa militară obține titlul, dacă Universitatea Craiova intră în posesia Cupei, vor juca în Cupa U.E.F.A. Dinamo și F.C. Inter? Dar toate aceste interogații le lăsăm în seama chibiților care, oricum, n-au ce face pînă duminica viitoare.

S-au înscris 29 de goluri, s-au acordat patru lovituri de la 11 metri, oaspeții au cucerit — fiecare cum a putut!

(Continuare în pag. a IV-a)

Handbal C.S.M. Independența Cedonia Sibiu — Politehnica A.E.M. Timișoara 12-14(4-8)

Duminică, în sala Armatei din Sibiu, iubitorii handbalului feminin au asistat la un meci hotărîtor pentru calificarea echipei lor favorite în prima divizie a țării. Oaspetele cîștigaseră în tur cu 25—16, diferență care trebuia să le pună în gardă pe sibience. Nu le-a pus, în schimb le-a timorat. Ele au început partida de parcă atunci se aflau la un prim an-

(Continuare în pag. a IV-a)

Ilie IONESCU

SCHI

În 25 și 26 mai a.c. s-a disputat la Bîlea Lac un concurs de schi dotat cu „Cupa primăverii" în organizarea clubului sportiv „Aripile" al Întreprinderii de avioane Brașov. La acest concurs au participat și trei schiori de la Asociația sportivă I.P.A. Sibiu, care au obținut locuri foarte bune în clasament. Astfel, la categoria juniori, sportivii **Iulian Făgețan** și **Valentin Marcu** și-au împărțit locurile I și II la cele două probe de slalom, respectiv slalom uriaș, iar la categoria seniori **Marcel Radu** a obținut locul I la slalom și locul II la slalom uriaș.

Liviu CIUPUDEAN

• Secția de schi a Asociației sportive I.P.A. Sibiu organizează cursuri de schi la Bîlea Lac. Informații la telefon 924/3 44 68.

Huliganii de la Veștem

În turul al treilea al ediției 1991/1992 a „Cupei României" la fotbal a fost programată întîlnirea dintre Bucegi Veștem și Unirea Agnita, două echipe fără veleități de a ajunge în... Cupa Cupelor, alcătuite din jucători care se presupune că practică fotbalul din pasiune și plăcere. Agnițenii — care în primele două tururi trecuseră de Recolta Alțîna și Universitatea Sibiu — s-au dus la Veștem crezînd că vor juca fotbal. S-au înșelat amarnic. Pentru că veștemenii, în dorința lor de a cîștiga cu orice preț, și-au lovit adversarii cu pumnii și cu picioarele, i-au accidentat (Szedler a ajuns la Spitalul Județean din Sibiu), incitîndu-i și pe spectatori care nu s-au lăsat mai prejos. În ce-i privește pe arbitri, aceștia — ca să-și scape pielea — au tolerat toate huliganismele acestor pseudosportivi. În aceste condiții fotbaliștii din Veștem au cîștigat întîlnirea (cu 3—2), calificîndu-se pentru turul următor. Nu le dorim altceva decît să joace undeva, în deplasare, iar gazdele să-i trateze la fel cum au procedat ei cu agnițenii. Rușine! (Șt. Copilău)

A. S. A.-Metalul Copșa Mică a promovat în divizia B la handbal masculin

La Odorhei, în zilele de 22—24 mai s-a desfășurat turneul final de calificare pentru divizia B de handbal masculin. Campioana județului nostru, echipa A.S.A.-Metalul Copșa Mică (pregătită de prof. Gheorghe Bădlanu și Viorel Răpciugă) a avut o comportare excelentă reușind să se claseze pe locul I și promovînd în divizia B. Handbaliștii de la A.S.A.-Metalul Copșa Mică au obținut următoarele rezultate: 23—20 cu Autoturisme Timișoara, 18—16 cu I.M.R.A. București și 26—25 cu Șuiorul Baia Sprie. (I. Ilie)

Șoimii I. P. A. Sibiu — Sportul 30 Decembrie 1-0 (1-0)

Șoimii au învins la o diferență minimă, după multe, chiar foarte multe ocazii ratate cu seninătate, iar pe măsură ce ele se derulau, exasperau pe toată lumea, făcîndu-ne a ne întreba care sînt cauzele: superficialitatea, blazarea, neșansa sau riposta adversarului!? Seria ratărilor o inaugurează Turc (min. 10) șut sănătos dar puțin peste transversală. Urmează recitalul de ratări ale lui Cașoltan — în scădere evidentă de formă: min. 25, deschis în adîncime, rămîne singur cu portarul, dar trage „precis" în acesta; un minut mai tîrziu luftează la pasa lui Mărginean; în min. 30 tot el șutează din unghi închis în loc să paseze, unde Coldea era nemarcat și, în sfîrșit, în min. 40, cînd — de data aceasta șansa nu-l ajută șutează în portar, mingea ricoșează în bară, revine în teren, fiind respinsă. Vine în sfîrșit finalul reprizei (min. 43) Mărginean execută perfect o lovitură liberă, lateral stînga, peste toată apărarea, și

Fotbal, divizia B

Banciu se înalță trimițînd cu capul în colțul opus al porții. Oaspeții s-au limitat în această parte a jocului la pase repetate, o apărare supraaglomerată, fără a pune nici o problemă portarului Szebin.

Caruselul ratărilor continuă și după pauză: min. 49, Ștef repetă ca la xerox execuția lui Mărginean de la gol, și același Banciu ratează de această dată. Minutul 55 ni-l arată pe Coldea ghinionist, iar un sfert de oră mai tîrziu Munteanu driblează doi apărători, chiar și portarul, dar de la 5 metri trimite... nimănui. În ultimul minut, mare ocazie a „decembriștilor" ratată însă de Vișinoiu, care ar fi adus o egalare nedreaptă față de desfășurarea jocului și mai ales față de ocaziile de gol, dar care i-ar fi sancționat pe sibieni pentru neputința lor de a materializa ocaziile create.

Șoimii I.P.A. Sibiu: Szebin — Turc, Mihăilă, Lungu, Mărginean — Ciobanu, Ștef, Banciu (min. 70, Ion Gheorghe) — Coldea, Munteanu (min. 85, Tenghea), Cașoltan.

I. PLEȘCA

PENTRU ALBUMUL DV.

Fotografia de mai sus a fost făcută în anul 1973 cînd echipa C.S.M. Sibiu — tot cu prof. Lucian Albu la conducerea tehnică — a cîştigat seria a II-a a diviziei B, promovînd în primul eşalon. De atunci, formaţia noastră a mai trecut prin cîteva promovări şi retrogradări. Să sperăm că în acest an va reuşi, din nou, pasul cel mare spre primul eşalon.

Sus, de la stînga la dreapta: Lucian Albu, Mioara Netea, Gundula Birthelmer, Elena Rus, Mariana Schuster, Daniela Şelcăianu, Helga Stăniţ, Doina Guran, Elisabeta Roth, Dumitru Burlă. Jos: Cornelia Văcariu, Maria Boartă, Maria Cacoveanu, Adriana Moise, Alexandrina Crăciun. Lipsesc din fotografie două jucătoare de bază: Liliana Barbu şi Brigitte Hauptkorn.

Fotbaliştii sibieni în „ţara lalelelor"

(urmare din pag. I)

Gavrilă, Tudor Chioar, Rareş Luca, Răzvan Brumar, Iosif Tâlvan, Gelu Leicu jr., Victor Negrea, Marius Szegedi, Cornel Szegedi, Cosmin Prodea, Daniel Tărchilă, Marius Caraghios, Călin Gantă, Adrian Demian, Cătălin Popa şi Radu Niculescu (acesta, însă, nu a putut fi prezent la turneu, fiind reţinut la lotul naţional de juniori).

Alături de aceştia au mai făcut parte din delegaţie: Gelu Leicu — preşedintele clubului, Teodor Munteanu, Mircea Pantazopol, Petre Pascu, Ioan Biriş şi bineînţeles antrenorul Jean Gavrilă.

Deplasarea s-a efectuat cu autobuzul clubului, avînd „la timonă" un excelent profesionist în persoana şoferului Ilie Crişan, parcurgînd cei peste 2 000 km într-un ritm alert — am străbătut în prima zi teritoriul României, al Ungariei, făcînd un prim popas în oraşul cehoslovac Breclav, unde jucătorii şi şoferul s-au odihnit într-un hotel sportiv din oraşul respectiv. Pe tot parcursul traseului domnul preşedinte al clubului Gelu Leicu s-a dovedit a fi un bun cunoscător al principalelor obiective istorice din oraşele străbătute. Ziua a doua ne-a oferit posibilitatea parcurgerii unui traseu de o deosebită frumuseţe în care modernismul şi civilizaţia fac casă bună cu păstrarea echilibrului ecologic, pădurile şi zonele verzi sfidînd parcă tumultul continuu al milioanelor de cai putere ce se perindă într-un ritm ameţitor pe modernele autostrăzi ale Ungariei, Cehoslovaciei şi Germaniei. Şi dacă uneori efectul acestor bolizi pe roţi se vede pe copacii înverziţi, grija pentru natură e prezentă la tot pasul prin respectul pe care fiecare participant la trafic îl are faţă de „plămînii verzi" ai pămîntului. Noaptea ne-a adus destul de aproape de graniţa Olandei, odihnindu-ne (dacă se poate spune aşa) în autobuz, în apropiere de Köln, după care ne-am continuat drumul pînă la destinaţie — oraşul Deventer.

Primirea rezervată delegaţiei a fost deosebit de emoţionantă, gazdele noastre întrecîndu-se în amabilităţi. Şi, pentru că am sosit mai repede decît se prevăzuse, ne-a fost oferit un aperitiv, după care, la ora 15,00 familiile ce s-au pregătit să-i primească pe tinerii români acasă, ne-au preluat rînd pe rînd, după ce, în prealabil, s-a perfectat programul întregului sejur în această minunată ţară care este Olanda. La ora 17 antrenorul Jean Gavrilă i-a solicitat pe jucători la un prim antrenament, prilej cu care au făcut cunoştinţă şi cu Complexul Sportiv Colmschate, unde s-au desfăşurat toate jocurile din cadrul turneului.

După o necesară şi meritată odihnă, sîmbătă, 19 mai, după antrenamentul efectuat pe acelaşi teren de la Colmschate, delegaţiei noastre i-a fost oferită o plăcută surpriză: la unul din mazagınele de articole sportive din Deventer, un om de sport, un fost fotbalist de performanţă a oferit cu generozitate tinerilor sportivi de la F.C. Inter echipament sportiv în valoare de peste 5 000 dolari. Aflînd că cel ce a oferit echipamentul sportiv este şi patronul magazinului, am fost şi mai plăcut impresionaţi de amabilitatea cu care personal îi ajuta pe băieţii noştri să-şi probeze ghetele, fiind vizibilă satisfacţia pe care o trăia atunci cînd fiecare sportiv era încîntat de calitatea excepţională a echipamentului primit.

(va urma)

Campionatul judeţean de fotbal

VITROMETAN — campioană a seriei secunde

SERIA I • Electrica — Construcţii 2—2 (2—1). Combatantele au oferit o întrecere interesantă, ritmată şi extrem de dîrză. Oaspeţii, deţinînd iniţiativa la început, deschid scorul în min. 7, cînd G. Crăciun expediază balonul în plasă cu o excelentă lovitură de cap. După alte 13 minute de joc el recidivează, modificînd din nou tabela de scor. La 0—2 gazdele revin şi — profitînd de căderea fizică a adversarilor — reduc din handicap în min. 42 prin C. Ghinea. Şase minute după reluare A. Părăianu, amendînd o greşeală în lanţ a apărării constructorilor, reuşeşte să egaleze. **• Tractorul — Unirea 3—2 (1—1).** Deşi au condus cu 1—0 (gol. S. Popa, min. 33) şi apoi cu 2—1 (C. Tomuţa, min. 47) ocnerii n-au putut învinge un partener de întrecere ambiţios care, profitînd prompt de inexactităţile apărării adverse, a punctat precis prin S. Hiciu (min. 44), N. Turc (min. 55) şi S. Căpăţînă (min. 84) ultimul cu largul concurs al portarului advers. **• Cibinul — C.F.R.-I.U.P.S. 7—3 (3—1).** La Cristian gazdele, cu un bun final de sezon, au cucerit a treia victorie consecutivă, graţie golurilor înscrise de G. Macrea (min. 15 şi 20), V. Leaşu (min. 37 şi 50), G. Stieger (min. 57, din 11 m) şi Z. Haiduc (min. 66 şi 80), cele ale feroviarilor purtînd semnăturile lui F. Opriş (23), V. Codrea (65) şi G. Duca (75). **• Firul Roşu — Sticla 6—2 (3—1).** Victorie comodă a tălmăcenilor după o partidă controlată cu autoritate de la un cap la celălalt. Au marcat: D. Galiţ, H. Cîrţală, I. Iancu (din lovitură de pedeapsă), D. Iancu (2) din care unul din penalti şi I. Fiţea pentru învingători, C. Dragoş (autogol) şi I. Gavrilă (din 11 m) pentru sticlarii avrigeni.

SERIA A II-A • Automecanica — Vitrometan 1—4 (0—3). Gazdele din lipsă de efectiv, au jucat toată partida în 10 jucători. În atari condiţii sticlarii au dominat cu autoritate şi s-au detaşat cu uşurinţă punctînd prin M. Dobai (min. 9 şi 78), C. Jiga (min. 34) şi T. Dobai (min. 39). Golul de onoare al învinşilor a fost înscris în min. 58 de C. Rusu. **• Spicul — Progresul 3—1 (0—0).** La Şeica Mare, după o primă repriză echilibrată, tînăra formaţie din Dumbrăveni a fost depăşită de justeţe în final de un adversar ambiţios, mai bine pregătit fizic care a concretizat în min. 54, 66 şi 89 prin C. Orlandea, V. Tolciu şi N. Frăţilă. Golul oaspeţilor realizat în min. 86 s-a datorat lui D. Doroican. **• Record — Relee 2—0 (2—0).** Dispută dîrză, încrîncenată, de bună calitate, între două formaţii solid pregătite. Pielarii şi-au asigurat victoria încă din primele 45 de minute cînd au punctat prin D. Călin şi M. Goloşoiu. **• Visa — Carbomet 1—4 (0—2).** La Agîrbiciu, diferenţa de valoare dintre cele două partenere şi-a pus pecetea pe aspectul jocului, controlat cu autoritate de oaspeţi, care au marcat de 4 ori prin D. Popa (min. 10 şi 57), D. Cucerzan (min. 18) şi Puşcă (min. 50) permiţîndu-şi şi ratarea unui penalti prin Pieptănuş. Localnicii au redus din scor în min. 80 prin M. Opriş. **• Textila — I.T.A. Geamuri 0—1 (0—0).** Întîlnire echilibrată, terminată cu meritata victorie a oaspeţilor graţie golului realizat de S. Cuilea în min. 65.

V. MARA

Succese ale culturiştilor sibieni

În zilele de 25—26 mai, la Craiova s-a desfăşurat Campionatul naţional de juniori şi femei la culturism. Printre participanţi s-au numărat şi sportivi de la A.S. Avicola Sibiu, Carpaţi Mîrşa, Columna Cisnădie şi Mecanica Sibiu. Sportivii antrenaţi de Ioan Curtean, Constantin Bebeşelea şi Nicolae Lascu au reuşit să se situeze printre fruntaşi. Astfel, Felicia Muraru (Carpaţi Mîrşa) a devenit campioană naţională la cat. +57 kg, tot ea a reuşit să cîştige şi concursul open, iar Alina Spurnic (Mecanica Sibiu) a obţinut medalia de bronz la cat. 57 kg. La băieţi Gheorghe Mănică a devenit vicecampion naţional la cat. 80 kg, iar Cristian Ramf, locul 4 la cat. +80 kg. Ambii sportivi sînt de la Avicola Sibiu. Ioan Chiosa de la Carpaţi Mîrşa, a devenit vicecampion naţional la cat. 75 kg.

Săptămîna TV

LUNI, 3 IUNIE 1991

14.00 Actualităţi. 14.10 Horoscopul zilei. 14.20 S.O.S. natura! 14.50 Copiii noştri, viitori muzicieni. 15.15 Patrimoniu: restaurarea mănăstirii Snagov. 15,40 Avanpremieră săptămînală. 16,00 Italia. 17,00 Emisiunea în limba maghiară. 18,30 Repriza a III-a. 19.00 Tezaur. 19.35 Desene animate Mighty Mouse. 20.00 Actualităţi. Cronica Parlamentului. 20.50 Telesport. 21.00 Teatru TV: Casa Mare de Ion Drută. 22.25 Ieşirea din „roşu". 22.55 Ecranul. 23.25 Serenada. 23,45 Actualităţi.

MARŢI, 4 IUNIE 1991

10.00 Actualităţi. 10.10 Horoscopul zilei. 10.20 Film artistic: „Gorila în încurcătură". 12.00 Ora de muzică. 13.00 Confluenţe. 13.40 Bijuterii muzicale. 14.00 Actualităţi. 14.10 Audio-vizual studio. 14.30 Documentar ştiinţific. 15.00 Medicina pentru toţi: cancerul (1). 15.15 Cheia succesului. 15.40 Preuniversitaria. 16.10 Teleşcoală. 16.40 Muzica pentru toţi. 17.00 Convieţuiri. 17,30 Religie şi societate. 18,10 Tele-discul muzicii populare. 18,30 Piaţa şi banii dumneavoastră. 19.00 Rock panorama. 19.35 Desene animate „Mighty Mouse". 20.00 Actualităţi. Cronica Parlamentului. 20.50 Telesport. 21.00 Telecinemateca: „Poveste de iubire". 22.30 Salut, prieteni! 23.30 Documentar artistic. 23.45 Actualităţi.

MIERCURI, 5 IUNIE 1991

10.00 Actualităţi. 10.10 Horoscopul zilei. 10.20 Super Channel, Mix. 11.35 Desene animate. 12.00 Ora de muzică. 13,00 Vîrsta a treia. 13,40 Agenda muzicală. 14.00 Actualităţi. 14.10 Jazz-magazin. 15.00 Melodii populare. 15.15 Drumuri în memorie. 15.40 Preuniversitaria. 16.10 Teleşcoala. 16.40 Muzica pentru toţi. 17.00 Fotbal: Steaua — Fiorentina. 18.45 Un obicei — documentar. 19.00 Cultura în lume. 19.35 Desene animate „Mighty Mouse". 20.00 Actualităţi. Cronica Parlamentului. 20,50 Telesport. 21,00 Film serial „Decalog". 22.00 Mai aveţi o întrebare? 22.40 Reporter '91. 23.15 Pro muzica. 23.50 Actualităţi.

JOI, 6 IUNIE 1991

10.00 Actualităţi. 10.10 Horoscopul zilei. 10.20 Super Channel. 11.30 Desene animate „Lidia în jurul lumii". 11. 55 Ora de muzică. 12.55 Interferenţe. 13.25 Arhipelagul suedez. 13.40 Telerecital al interpreţilor ieşeni de muzică simfonică. 14.00 Actualităţi. 14.10 Mondo muzica. 14.30 Lumea ideilor. 15.00 Arte vizuale. 15.40 Preuniversitaria. 16.10 Teleşcoala. 16.40 Muzica pentru toţi. 17.00 Limba noastră. 17,30 Pro Patria. 18,30 Economia încotro? 19,00 Ştiinţa în lume. 19.35 Desene animate „Mighty Mouse". 20.00 Actualităţi. Cronica Parlamentului. 20.50 Telesport. 21.00 Film serial „Dallas" (episodul 29). 21.55 În faţa naţiunii — partidele politice. 22.35 Melodii de neuitat. 22.50 Simpozion.

VINERI, 7 IUNIE 1991

10.00 Actualităţi. 10.10 Horoscopul zilei. 10,20 Film artistic „Svengali". 12.00 Ora de muzică. 13.00 Oameni de lîngă noi. 13.40 Divertisment internaţional. 14.00 Actualităţi. 14.10 Armonii corale. 14.30 Casa şi grădina. 15.00 Documentar artistic. 15.30 Tragerea Loto. 15.40 Preuniversitaria. 16.40 Muzica pentru toţi. 17.00 Emisiunea în limba germană. 18.00 Invitatul săptămînii. 18,30 Cîntecul inimii mele. 18.45 Vîrstele peliculei. 19.35 Desene animate „Mighty Mouse". 20,00 Actualităţi. 20,35 Telesport. 20,45 Viaţa parlamentară. 21,10 Film serial: „Destinul familiei Howard" (episodul 5). 22.10 Studioul „E". 22.40 Studioul şlagărelor. 22.55 Gaudeamus. 23.40 Actualităţi. 23.50 Tele-top. 0,25 Jazz-fan.

SÎMBĂTĂ, 8 IUNIE 1991

9.00 Micul dejun TV. 10.00 Actualităţi. 10.10 Descoperirea planetei. 10.30 Feriţi-vă de măgăruş! 11,30 Istoria religiilor. 12.00 Ora de muzică. 13.00 Evenimentele interne ale săptămînii. 13.35 Itinerarii turistice din România. 14.00 Actualităţi. 14.10 Teleclub. 15.00 Finala feminină de simplu a turneului internaţional de tenis Roland Garros. 17.30 Mapamond. 18.00 Unul din trei. 19.00 Melodii îndrăgite. 19.15 Teleenciclopedia. 20.00 Actualităţi. 20,35 Săptămîna sportivă. 20.55 Film artistic „Trei miliarde fără ascensor". 22.35 Gala vedetelor. 23.30 Actualităţi. 23.40 Film serial „Jake şi grăsanul" (episodul 20). 0.30 Videodiscoteca.

DUMINICĂ, 9 IUNIE 1991

8.00 Viaţa satului. 9.00 Micul dejun TV. 10.00 Actualităţi. 10,10 Universul copiilor. 11.05 Serial artistic pentru copii, „Tinereţe fără bătrîneţe". 11.30 Finala „Cupei României" la handbal masculin. 12,00 Lumină din lumină. 13,00 Viaţa satului. 14.00 Un cîntec la poarta sufletului. 14.30 Actualităţi. 14.40 Video magazin. 16.00 Finala masculină de simplu a Turneului internaţional de tenis Roland Garros. 18.30 Convorbiri de duminică. 19.10 Film serial „Dallas" (episodul 30). 20.00 Actualităţi. 20,35 Film artistic „Numai foc şi pară". 22,20 Duminica sportivă. 22.40 Maeştrii teatrului românesc. 23,40 Actualităţi.

• MAPAMOND • SPORT • MAPAMOND •

Gloria care macină și ucide

În 18 noiembrie 1990, Juventus întrecea A.S. Roma cu 5—0, trei dintre golurile învingătorilor fiind marcate de Toto Schillaci. Au urmat cinci luni în care golgeterul ultimului turneu final al C.M. n-a mai reușit să înscrie nici un gol! Că nu marchează Răducioiu, sau Lăcătuș, chibiții italieni încearcă să înțeleagă, dar Toto — starul, Toto — idolul mulțimii, Toto — vrăjitorul...

În urmă cu doar doi ani Schillaci nu era decît un bun jucător de divizia B cu un salariu lunar de aproximativ 1 500 de mărci. Cîștigînd titlul de golgeter al diviziei secunde — cu 20 goluri marcate, a fost transferat de la Messina la Juventus Torino, după care a venit ascensiunea sa fără precedent. În numai un an golgeterul sicilian a ajuns mare vedetă: a cîștigat cu „Juve" Cupa Italiei și Cupa U.E.F.A., a marcat 15 goluri în campionat și a debutat în reprezentativa țării, cu care a cucerit medalia de bronz la C.M. și titlul de cel mai eficace jucător (6 goluri înscrise).

„Posedă viteza lui Anastasi și eficacitatea lui Rossi" zicea despre Toto un alt fost mare jucător, Gigi Riva.

Dar, după turneul final, după marele său triumf, iată că, în prezent, Schillaci nu mai este decît umbra celui care a fost. Ce s-a întîmplat nici el nu știe prea bine. „Poate că plătesc eforturile făcute pentru a mă impune. Venind din divizia B în divizia A am dat maximum. Antrenamentele și meciurile s-au ținut lanț. N-am avut o clipă de răgaz. Organismul ăsta are și el nevoie de vacanță, de odihnă".

Dar Toto plătește și prețul datorat celebrității. Ca și Rossi, după ce Italia a cîștigat titlul suprem în 1982, Schillaci a fost idolatrizat fără limite și el însuși a ajuns să creadă că este un fel de Dumnezeu care n-are decît să apară pe teren pentru ca toți adversarii să paralizeze. „În ultimul timp viața mea s-a modificat radical. Nu numai în afara terenului, dar și pe teren. Apărătorii fac un marcaj necruțător pentru că eu devenisem vedeta și cine nu dorea să spună: eu nu l-am lăsat pe Schillaci să dea în minge".

Apoi, în urma unor neînțelegeri cu soția lui Rita, Toto s-a dus pentru cîteva zile la un vărar. Ziariștii au exploatat și acest fapt divers făcînd din țînțar armăsar și inventînd tot felul de istorii care de care mai fanteziste. „Nu mi-am închipuit că acest mic diferend va ajunge pe prima pagină a ziarelor", mărturisea Toto unui confrate.

Dar cei care trăiesc în apropierea echipei Juventus susțin că Schillaci nu-i doar victima oboselii fizice și psihice, ci și a noii tactici a echipei. Anul trecut antrenorul Dino Zoff era adeptul jocului pe contraatac, obligîndu-i pe Zavarov și Rui Barros să joace pentru Toto. Prin venirea lui Maifredi la conducerea tehnică a echipei, acesta a schimbat registrul tactic, utilizînd în atac trei sau chiar patru jucători care să combine între ei. Or, lui Toto nu-i convenea acest joc, el fiind mai puțin jucător de combinație și mai mult de explozie. Așa că, a trebuit să-i cedeze locul central lui Casiraghi, el fiind împins undeva pe extrema stîngă. Oamenii de gol fiind acum Baggio și Hassler, Toto — contrar naturii sale — a devenit un simplu „servant" al acestora. În aceste condiții au ieșit mai pregnant în evidență limitele sale tehnice. Împotriva lui Maifredi s-a început o adevărată campanie de presă — pentru că l-a marginalizat pe idolul Italiei — și n-ar fi exclus ca acesta să fie dat afară pentru că nici rezultatele nu-l ajută, Juventus fiind eliminat din lupta pentru titlu și pentru Cupa Italiei, ca și din cea pentru „Cupa Cupelor".

În ce-l privește pe Salvatore Schillaci, viitorul lui este destul de sumbru. Azeglio Vicini a revenit la Vialli pentru postul de atacant central al reprezentativei, iar Giovanni Agnelli — „boss"-ul lui Juventus —, după unele zvonuri, intenționa să-l dea pe Toto lui Napoli în schimbul fundașului Ferrara.

Pentru unii gloria este greu de suportat. Ea macină și ucide.

N. I. DOBRA

Franz Beckenbauer — un om fericit

La 11 septembrie a.c., „Kaiser" Franz va împlini 46 de ani, vîrstă pe care — privit de la oarecare distanță — nu i-o dai, părînd mult mai tînăr. Suplu, elegant, purtînd întotdeauna cămașă albă și cravată asortată la costum, fostul selecționer al reprezentativei de fotbal germane, prin felul lui de a fi trezește simpatie și încredere în rîndul celor din preajma sa. Atît ca fotbalist, cît și ca antrenor, „frumosul" Franz n-a fost ocolit de noroc. Numai că, vorba românului, norocul și-l mai face și omul. Iar Beckenbauer este unul dintre oamenii care au știut să-și croiască destinul.

— Care-i funcția dumneavoastră exactă la clubul Olympique Marseille?

— Director sportiv.

— Și ce atribuții aveți în această calitate?

— Să fiu mereu lîngă echipă și să fac tot ce este necesar pentru a ajuta clubul să-și atingă obiectivele propuse. Eu am fost și la originea aducerii lui Raymond Goethals ca antrenor. Sînt mulțumit de felul în care sînt distribuite sarcinile.

— Cum vă simțiți comparativ cu perioada în care erați selecționer al reprezentativei R.F.G.?

— Sînt mult mai liniștit. Da, mult mai liniștit chiar și față de perioada cît am fost antrenor la Olympique. Atunci trebuia să mă scol dimineața la ora 8 pentru a fi la 9,30 la ședință de presă răspunzînd ziariștilor la tot felul de întrebări idioate. Acum mă scol cînd vreau, stau mai mult cu soția mea Sibylle... Într-un cuvînt mă simt bine la Marseille.

— Ce veți face în continuare?

— Nu știu precis. S-ar putea să mai rămîn un an. Asta o vom stabili împreună cu președintele clubului, Bernard Tapie. Deocamdată nu-i nici o grabă. Soția mea se simte foarte bine aici, în Provence și opinia ei este hotărîtoare.

— Din Italia se aude că în campionatul următor îi veți lua locul lui Trapattoni la conducerea tehnică a echipei Internazionale Milano...

— Zvonuri, simple zvonuri. Eu nu am luat legătura cu clubul milanez și nimeni din conducerea clubului nu m-a contactat. Așa că... Și-apoi, Milano este un oraș rece și poluat care nu cred că i-ar place soției.

— Cum colaborați cu Goethals?

— Excelent. Îl iubesc. Este un om bun, un gentleman. Vorbim amîndoi foarte mult. Despre toate și despre nimic. Bineînțeles, despre fotbal. Dacă voi rămîne la O. M. asta se va datora și prezenței lui Goethals aici.

— Care ar fi partea lui și care partea dumneavoastră la reușitele clubului?

— Sincer să fiu, nu știu dacă am avut vreo contribuție la succese, la deciziile lui Goethals. Știu însă că împreună facem planurile de joc, discutăm schemele tactice, dispunerea jucătorilor pe teren. Meritele sînt în egală măsură ale lui și ale mele.

— Dar echipa se pare că o face Goethals pentru că, iată, el îi ține acum pe banca de rezerve pe Cantona și Vercruysse care erau titulari cînd erați dumneavoastră antrenor...

— Jucătorii sînt la dispoziția lui. Eu aveam nevoie de Vercruysse pentru că era în criză de efectiv datorită accidentărilor. Acum Goethals are la dispoziție întregul efectiv de atacanți: Cantona, Papin, Lada, Pele, Waddle, Stojkovic, Vercruysse... Are de unde alege.

— A schimbat stilul de joc al echipei?

— Nu, stilul este tot cel impus de mine cînd am venit. Modificările sînt neesențiale.

— Dar cum vă înțelegeți, pentru că el este belgian, iar dumneavoastră neamț?

— Ne înțelegem. Mai greu a fost la început cînd comunicam prin semne și prin desene pe hîrtie. Acum înțeleg din ce în ce mai bine limba franceză, dar am încă greutăți în exprimare. Raymond face eforturi pentru a înțelege ce spun în germană. Oricum, esențialul reușim să ni-l spunem.

— Obiective pentru viitor?

— Să învingem și să cîștigăm cît mai multe trofee.

În românește de N. I. DOBRA

Anca Udvescu — locul I la Concursul internațional din Cehoslovacia

Participînd la un concurs internațional de sărituri în apă, desfășurat în orașul cehoslovac Pardubice, împreună cu sportivi din Elveția, Germania, Grecia, Polonia, România și Cehoslovacia, Anca Udvescu s-a situat pe locul 1 la trambulina de 3 m și pe locul 3 la trambulina de 1 m în cadrul categoriei de vîrstă (n. 1976).

Eleva sibiancă a fost însoțită și de antrenoarea ei Angela Mărgineanu.

Portret de campioană

Katrin Krabe

Născută la 22 noiembrie 1969, la Neubrandemburg, în Germania (în fosta R.D.G.), **Katrin Krabe** este una dintre celebritățile europene ale atletismului. Excelent dotată fizic — 1,82 metri înălțime, 64 kg greutate — ea a fost campioană europeană de junioare în probele de 200 m și 4×100 m, deține recordul mondial de junioare (din 1988) în probele de 100 m. și 4×100 m., este campioană a continentului în 1990 în probele de 100 m, 200 m și ștafeta de 4× 100 m. Antrenată de Thomas Springtein la clubul din orașul natal, Katrin este studentă. La 22 de ani ea rămîne cea mai bună alergătoare în probele de viteză, în Europa, fiind cea mai puternică adversară a jamaicanei Merlene Ottey (dacă aceasta va participa) la J.O. din Spania, de anul viitor.

Pe stadioane și prin culise...

• Se zvonește că Lothar Matthäus, căpitanul reprezentativei Germaniei la ultimul campionat mondial, în prezent component al echipei italiene Inter Milano, va juca în campionatul viitor la campioana Franței, Olympique Marseille, „momit" de Franz Beckenbauer. Depinde cîți franci va oferi Tapie... • Sîmbătă 8 iunie a.c. celebrul arbitru francez Michel Vautrot se va retrage, după ce va conduce finala Cupei Franței. Vautrot va împlini în octombrie a.c. 46 de ani, dintre care peste 20 de ani i-a dedicat fotbalului. • „Dacă voi pleca de la Steaua Roșie Belgrad — spunea internaționalul Dragisa Binic — nu mă voi duce decît tot la o echipă mare. La 29 de ani nu-mi mai pot irosi timpul cum am făcut cînd am jucat la echipele franceze Brest și Valence". Să vedem cine va apela la serviciile lui. • În lipsa lui Hugo-Sanchez — indisponibil pînă la sfîrșitul campionatului — Real Madrid l-a achiziționat pe atacantul argentinian Juan Esnaider (18 ani), care la recentul Campionat al Americii de Sud pentru juniori a marcat în 5 partide 7 goluri. Se zice că are alura și stilul lui Van Basten. Să-l vedem! • Conform unei statistici a federației sovietice de fotbal, în prezent 159 de fotbaliști din U.R.S.S. joacă în străinătate. Oare federația noastră are vreo evidență? • În campionatul primei divizii din Costa Rica evoluează 25 jucători străini, între care și doi cehi: Payel Karoch și Ladislav Jakubec. O țară mai apropiată în care să se oprească n-or fi găsit? • Dink Zander, atacant la Sankt Pauli Hamburg, în partida contra echipei Karlsruhe, a marcat în secunda 12 a meciului, intrînd astfel în istoria Bundesligii ca autor al celui mai rapid gol de la crearea acesteia. • Conducătorii clubului Borusia Dortmund i-au pus condiția lui Horst Köppel, antrenorul echipei, s-o ducă într-o cupă europeană. Cum n-a reușit, la sfîrșitul campionatului va trebui să-și caute servici. Clar ca bună ziua! • Conducerea clubului bulgar C.S.K.A. — care nu mai este al armatei — a cumpărat pentru jucătorii și antrenorii săi 25 de autoturisme Renault 5. De ce n-or fi luat Dacii de-ale noastre? • Hacker Pschorr, un producător de bere din München, s-a oferit să sponsorizeze echipa din liga a III-a, München 1860. Cum: oferindu-le jucătorilor — în caz de victorie — cîte 100 litri de bere de fiecare gol marcat. Să tot joci fotbal cu așa sponsor! • Argentinianul Oswaldo Ardiles, noul antrenor al echipei engleze din liga secundă, Newcastle, primește lunar, un salariu de 100 000 franci (circa 30 000 mărci), adică — transformînd, la negru, în lei — 3 milioane de-ale noastre. Mă opresc, cu calculele și comparațiile, aici... • După 4 ani petrecuți la Juventus Torino, Daniel Fortunato (28 ani) a semnat un contract pe trei ani cu Napoli. Degeaba, fără Maradona Napoli nu mai face două parale... **(n.i.d.)**

Sportivi sibieni de azi — Handbalistul Ciprian Beşta (Carpaţi Mîrşa)

În ultimii doi ani, aproape că nu era meci al divizionarei A de handbal Carpaţi Mîrşa în care unul dintre jucători să nu iasă în evidenţă prin eficacitate. Acesta nu este altul decît tînărul căpitan de echipă Ciprian Beşta, golgeterul formaţiei cu o medie generală de 10 goluri. Născut în Făgăraş, la 1 octombrie 1968, Ciprian Beşta şi-a început viaţa de sportiv cu practicarea voleiului, încă de la vîrsta de 11 ani, cînd juca în cadrul C.S.Ş. Sibiu. Desfiinţîndu-se secţia de volei — băieţi — se vede nevoit s-o ia de la capăt. Prof. Serafim Drăgan, care pregătea echipa de handbal în cadrul diviziei şcolare şi de juniori, a intuit în copilul de atunci, un viitor bun handbalist. Aşa că Ciprian învaţă „din mers" abecedarul jocului la semicerc şi, după un stagiu în divizia şcolară, este promovat în echipa de divizie B Independenţa Carpaţi Mîrşa. Paralel cu sportul îşi vede conştiincios de şcoală, termină liceul energetic din Sibiu şi în prezent este student în anul IV la T.C.M.

În sportul de performanţă urcă încet, dar sigur. Devine

component al lotului naţional de juniori, apoi de tineret, cu care a participat la Balcaniada din Bulgaria şi la Mondialele de tineret din Spania.

Dublîndu-şi calităţile native cu multă muncă şi ambiţie, Ciprian Beşta a ajuns unul dintre cei mai buni interdreapta din ţară, anul acesta fiind selecţionat pentru naţionala de seniori a României, care va efectua un turneu de pregătire în S.U.A.

Modest, muncitor şi conştiincios, căpitanul de echipă şi „omul de gol" al echipei mîrşene a ajuns — la nici 23 de ani — să fie „curtat" insistent de cele mai mari cluburi de handbal din ţară.

Dar noi, cei care i-am urmărit ascensiunea spre marea performanţă, sperăm din tot sufletul că a găsit în sora sa, voleibalista Anca Beşta-Prişcă, un exemplu demn de urmat, Ciprian simţindu-se tot atît de legat de Sibiu. Sperăm să-l revedem în campionatul viitor, deşi în divizia B, contribuind la repromovarea echipei Carpaţi Mîrşa pe prima scenă handbalistică a ţării.

Ilie IONESCU

C. S. M. Independenţa Cedonia — Politehnica A.E.M. Timişoara 12-14 (4-8)

(urmare din pag. I)

trenament de... acomodare cu sala. Aşa se face că, în vreme de timişorencele — nici ele grozave — marchează gol după gol, ale noastre ratează totul. În min. 14 (incredibil!) scorul era de 0—6, primul punct al sibiencelor fiind reuşit abia în min. 22 (?) Partida era jucată pentru că era greu de crezut că se va mai întîmpla o minune. Şi totuşi, în cîteva rînduri — în repriza secundă — s-a ajuns la două goluri diferenţă. Cu un efort de voinţă, cu mai multă concentrare, cu o minte limpede la cîrmă, poate că s-ar fi reuşit o spectaculoasă răsturnare de rezultat. Mai ales că după pauză şi portarul nostru a mai scos cîte ceva, şi oaspetele s-au cam bramburit şi arbitrii au mai închis un ochi...

Cele 12 goluri ale echipei noastre au fost înscrise de: Oană (8), Apostol (3) şi Mohanu (1). Arbitrajul prestat de cuplul Ştefan Şerban (Bucureşti) şi Gheorghe Şandor (Oradea) n-a denaturat rezultatul normal. Prin victoria cu 27—26 (12—13) a formaţiei Metalul Olimpia Plopeni în faţa Relonului Săvineşti, ne mai rămîne o şansă, bineînţeles cu condiţia să cîştigăm ambele partide, cu Metalul Olimpia, la Plopeni şi cu Relonul Săvineşti, la Sibiu. Greu, dar nu imposibil. Avem voie să visăm!

P.S.: Cînd doreşti să ajungi în elita handbalului românesc trebuie să ştii măcar din 7 metri să marchezi. Ale noastre au ratat şi din această poziţie de 3 sau 4 ori...

Fotbal, divizia B

Gaz metan — C.S. Tîrgovişte 5-2 (2-0)

La sfîrşitul meciului, puţinii spectatori prezenţi în tribune se întrebau care este, de fapt, adevărata valoare a gaziştilor: aceea din partidele cu Flacăra Moreni şi Montana sau cea din întîlnirea cu tîrgoviştenii, aceştia numărîndu-se printre fruntaşii seriei a doua? Într-adevăr, de această dată, medieşenii au jucat pur ofensiv, au marcat 5 goluri, au ratat încă pe atîta şi doar relaxarea din final a permis oaspeţilor să reducă din handicap.

Dar iată marcatorii celor 7 goluri. În min. 8, Mike îl angajează pe **Pustai**, acesta scapă singur şi lobează mingea, în plasă, peste portarul Soare. Peste două minute, **Savu** şuteză de la 18 metri, Soare gafează şi gaziştii se distanţează la două goluri. La trei minute după reluare, la o lovitură de colţ executată de Lovasz, **Someşan** se înalţă şi înscrie cu capul al treilea gol medieşean şi primul în contul său de cînd apără culorile Gazului metan. În min. 55 şi 63 marchează **Savu** (cu un şut din afara careului) şi **Lovasz**, ei fructificînd loviturile de colţ executate cu binecunoscuta-i măiestrie de Cenan. La 5—0, gaziştii opresc „motoarele", îşi privesc cu superioritate adversarul şi acesta atîta aşteaptă. Atacă decis şi înscrie consecutiv prin **Tudor** (min. 65, din penalti, just acordat de arbitrul Gh. Vodă din Piatra Neamţ, care a condus atent şi corect) şi **Toboşaru** (min. 77, şut din apropiere la o greşeală a defensivei medieşene). Raport de cornere: 9—5.

Antrenorii Filip Staudt şi Constantin Olteanu au aliniat formaţia: Roşca — Biro, Aloman, Bungărdean, Someşan — Cenan, Savu (min. 65, Miuţă), Mike — Lovasz, Pustai (min. 77, Bîrză), Popescu.

I. MEDIEŞEANU

Minutul 91

(urmare din pag. 1)

— cinci puncte (după ce la pauză aveau în tolbă nu mai puţin de 9).

● **Universitatea Craiova — Jiul Petroşani 1—1 (0—0).** Surpriză mare. Au marcat: Mănăilă (min. 51), pentru gazde şi I. Radu (min. 71), pentru oaspeţi. Vorba cîntecului: „De la moară pîn' la gară, toate plugurile ară". ● **Steaua — F.C. Argeş 2—1 (0—1).** Suspens în Ghencea. Autorii golurilor: Prisăceanu (min. 36) pentru „prunari", respectiv D. Minea (min. 58) şi Panduru (min. 66). Armata e cu noi! ● **F.C. Braşov — Dinamo 1—1 (0—1).** Pace şi prietenie sub Tîmpa avîndu-l la pupitru pe dirijorul I. Coţ din Ploieşti, singurul arbitru al cărui nume rimează cu... hoţ. A deschis scorul T. Cristea (min. 12) pentru bucureşteni, a egalat Gerstenmejer (min. 58). În urmă cu multă vreme oborenii erau întîmpinaţi cu „încurajarea": Di-na-mo, hou, hou, hou, să lu-cre-ze la me-trou! ● **Progresul Brăila — Politehnica Timişoara 0—1 (0—1).** A înscris Timofte II (min. 22). Timişorenii se pare că joacă şi cîştigă mai uşor în deplasare decît acasă. Vorba cîntecului: „La noi, la Brăila, la tanti Elvira, uşor se cîştigă lira". ● **Gloria Bistriţa — Rapid 5—0 (4—0).** Să mai zică gurile rele că bistriţenii nu cîştigă decît cu arbitrii! Au marcat: Roman (min. 21 şi 32), Moldovan (min. 26 şi 41), Cîrstea (min. 55 — autogol). ● **Petrolul — Corvinul 4—1 (3—0).** Rezultat fără nici o însemnătate pentru configuraţia clasamentului. Sarcină uşoară pentru concitadinul nostru Aron Huzu care, la tuşă, a făcut... jogging. Autorii golurilor: C. Lazăr (min. 7 şi 44, ultimul din 11 m), Catinca (min. 29) şi Negoiţă (min. 90), respectiv Hanganu (min. 89). ● **„U" Cluj — F.C. Farul 3—1 (2—1).** Ştiind că nu vor mai ajunge curînd pe Litoral, studenţii i-au bătut pe constănţeni după ce nu mai cîştigaseră de multă vreme. Au înscris: M. Popescu (min. 17 şi 63), Dican (min. 44, din penalty), respectiv Funda (min. 42). ● **F.C. Bihor — F.C. Bacău 4—1 (4—1).** Banii... moldoveneşti nu-s valabili la Oradea! Au marcat: Culcear (min. 24 şi 43), Weisenbacher (min. 30, după ce în prima fază ratase lovitura de pedeapsă), Ov. Lazăr (min. 41), respectiv Burleanu (min. 27). În min. 87, Burleanu a ratat un penalty. ● **Sportul Studenţesc — F.C. Inter 1—1 (0—1).** Autorii golurilor: Văsîi (min. 43), pentru sibieni, Răduţă (min. 77), pentru studenţi. De astă dată nu vă mai putem promite amănunte pentru că cronicarul nostru a fost... uitat acasă (ca şi medicul echipei!) din prea marea grabă a antrenorului V. Hizo de a ajunge în Regie. Oricum, felicitări jucătorilor! Ce bine ar fi fost ca golul lui Văsîi de ieri, din Regie, să-l fi văzut la... Bacău, acolo unde interiştii au interpretat o „indescifrabilă" partitură tactică. Oricum, duminica viitoare la Sibiu vine Steaua. Vor da interiştii pasărea din mînă pe cea de pe gard? **(n.i.d.)**

PE SCURT

FOTBAL, div. C: ● **C.S.U. Mecanica Sibiu — Mureşul Deva 2—2 (0—0).** Au marcat: Mihuleţ (min. 53) şi S. Popa I (min. 60) pentru gazde, respectiv Zaharia (min. 73) şi Sterie (min. 75). ● **Unirea Cristuru Secuiesc — Textila '91 Cisnădie 3—2 (0—0).** Oaspeţii au condus cu 1—0 prin golul marcat de Olaru (min. 13), apoi gazdele, copios ajutate de arbitrul tecucean V. Stoian, au egalat şi preluat conducerea printr-un penalti inventat. Cisnădienii au restabilit egalitatea în min. 87 prin Corfaru, dar gazdele au marcat golul victoriei în min. 90. **(Ilie Andrei)**

★

La Alba Iulia s-a desfăşurat, în zilele de 24—25 mai, Concursul naţional de atletism rezervat juniorilor 3 (14—15 ani). Reprezentînd C.S.Ş. Şoimii Sibiu, elevul Adrian Dan Lupu, de la Lic. Gh. Lazăr din Sibiu, a reuşit să cucerească locul 1 şi medalia de aur în proba de aruncare a discului cu performanţa de 46,36 m. De remarcat că el a obţinut şi medalia de bronz la aruncarea greutăţii cu 11,92 m. Reamintim că Adrian D. Lupu (fiul fostului performer al Sibiului în perioada anilor 1960—1970), deţine cu 49,26 m cea mai bună performanţă din ţară a anului la disc juniori 3, performanţă obţinută recent în cadrul etapei judeţene a Campionatului naţional de atletism, desfăşurată în zilele de 12—13 mai la Sibiu.

Clasamente-divizia B

SERIA I

Siretul — Poiana 3—0; Oţelul — Fortus 6—1; Olimpia R.S. —Unirea Focşani 2—0; Gloria Buzău — C.S.M. Borzeşti 4—1; Poli. Iaşi — Gloria Galaţi 3—0; Prahova — Aripile 0—0; Ceahlăul — Callatis 1—0; Unirea Slobozia — C.S.M. Suceava 3—0; Steaua — Foresta 1—0.

1. Oţelul Galaţi	31	19	5	7	58-25	43
2. Gloria Buzău	31	16	6	9	59-36	38
3. Poli. Iaşi	31	14	6	11	46-36	34
4. Steaua Mizil	31	15	4	12	33-36	34
5. Gloria Galaţi	31	15	3	13	61-36	33
6. Unirea Slobozia	31	15	2	14	53-46	32
7. Unirea Focşani	31	14	4	13	42-37	32
8. Ceahlăul P. Neamţ	31	13	6	12	42-38	32
9. C.S.M. Suceava	31	12	7	12	38-33	31
10. Callatis Mangalia	31	13	5	13	45-43	31
11. Olimpia Rm. Sărat	31	13	5	13	32-44	31
12. Foresta Fălticeni	31	14	2	15	57-56	30
13. Aripile Bacău	31	12	6	13	39-40	30
14. C.S.M. Borzeşti	31	12	5	14	45-51	29
15. Siretul Paşcani	31	12	3	16	33-55	27
16. Poiana Cîmpina	31	10	6	15	32-60	26
17. Prahova Ploieşti	31	10	4	17	34-54	24
18. Fortus Iaşi	31	10	1	20	44-67	21

Etapa viitoare: Poiana — Ceahlăul; Callatis — Prahova; Gloria Gl. — Olimpia; Aripile — Poli. Iaşi; Foresta — Siretul; C.S.M. Suceava — Steaua; Fortus — Unirea Slobozia; C.S.M. Borzeşti — Oţelul Gl.; Unirea Focşani — Gloria Buzău.

SERIA a II-a

Gaz metan — C.S. Tîrgovişte 5—2; Pandurii — I.C.I.M. 1—0; C.F. Drobeta — F.C.M. Caracal 5—2; Minerul — Electroputere 2—4; Tractorul — Met. Slatina 2—0; Soimii I.P.A. — Sp. 30 Dec. 1—0; Progresul Buc. — Montana 3—0; Mec. fină — Chimia Rm. V. 2—1; Flacăra — Autobuzul 3—1.

1. Electroputere Craiova	31	20	5	6	83-35	45
2. Chimia Rm. Vîlcea	31	18	5	8	60-24	41
3. C.S. Tîrgovişte	31	16	4	11	46-44	36
4. Sp. 30 Decembrie	31	13	7	11	43-31	33
5. Şoimii I.P.A. Sibiu	**31**	**15**	**3**	**13**	**44-39**	**33**
6. Tractorul Braşov	31	14	5	12	54-50	33
7. C.F. Drobeta	31	14	4	13	57-50	32
8. Gaz metan Mediaş	**31**	**14**	**3**	**14**	**53-51**	**31**
9. Autobuzul Bucureşti	31	13	5	13	42-49	31
10. Flacăra Moreni	31	11	8	12	42-31	30
11. Progresul Bucureşti	31	12	6	13	40-42	30
12. Mec. fină Bucureşti	31	11	7	13	36-40	29
13. Metalurgistul Slatina	31	13	3	15	46-52	29
14. I.C.I.M. Braşov	31	13	3	15	33-39	29
15. F.C.M. Caracal	31	11	7	13	47-55	29
16. Pandurii Tg. Jiu	31	12	3	16	29-50	27
17. Minerul Motru	31	10	5	16	26-54	25
18. Montana Sinaia	31	6	5	20	23-69	17

Etapa viitoare: C.S. Tîrgovişte — Progresul Buc.; Montana — Şoimii I.P.A.; Met. Slatina — C.F. Drobeta; Sp. 30 Dec. — Tractorul; Autobuzul — Gaz metan; Chimia Rm. V. — Flacăra; I.C.I.M. — Mec. fină; Electroputere — Pandurii; F.C.M. Caracal — Minerul Motru.

SERIA a III-a

Progresul Timiş. — C.F.R. Timiş. 1—3; Astra Arad — Aurul Brad 5—0; Gloria Reşiţa — Met. Cugir 2—0; Unirea Alba Iulia — C.S.M. Reşiţa 3—2; Olimpia — A.S.A. 4—0; C.I.L. Sighet — Vulturii Lugoj 1—3; Armătura — Aris Arad 5—3; Met. Bocşa — Chimica 3—1; U.T.A. — F.C. Maramureş 2—1.

1. A.S.A. Tg. Mureş	31	16	9	6	49-34	41
2. Olimpia Satu Mare	31	16	7	8	44-25	39
3. U.T. Arad	31	17	4	10	59-26	38
4. C.F.R. Timişoara	31	16	5	10	51-35	37
5. Gloria Reşiţa	31	15	7	9	41-26	37
6. Unirea Alba Iulia	31	17	2	12	47-39	36
7. F.C. Maramureş	31	15	4	12	65-40	34
8. Astra Arad	31	16	2	13	57-49	34
9. Aris Arad	31	13	7	11	45-42	33
10. Armătura Zalău	31	14	4	13	42-38	32
11. C.S.M. Reşiţa	31	11	8	12	37-45	30
12. Metalul Bocşa	31	14	2	15	35-44	30
13. Chimica Tîrnăveni	31	13	2	16	34-47	28
14. Metalurgistul Cugir	31	11	5	15	40-43	27
15. Vulturii Lugoj	31	12	2	17	34-54	26
16. C.I.L. Sighet	31	8	8	15	31-51	24
17. Aurul Brad	31	8	5	18	32-58	21
18. Progresul Timişoara	31	5	1	25	24-71	11

Etapa viitoare: C.F.R. Timişoara — Armătura; Aris — C.I.L. Sighet; A.S.A. — Gloria Reşiţa; Vulturii — Olimpia; F.C. Maramureş — Progresul Timişoara; Chimica — U.T.A.; Aurul — Met. Bocşa; C.S.M. Reşiţa — Astra Arad; Met. Cugir — Unirea Alba Iulia.

BIBLIOTECA „ASTRA"
SIBIU

Tribuna Sporturilor

SUPLIMENT SĂPTĂMÎNAL DE INFORMARE SPORTIVĂ AL COTIDIANULUI INDEPENDENT TRIBUNA

Anul II
nr. 66
10—16 iunie
1991
4 pagini
Prețul: 3 lei

FOTBAL, DIVIZIA A

Sibienii au dezamăgit!

F. C. Inter Sibiu — Steaua 1-2 (1-1)

Craiovenii, dinamoviștii și timișorenii au capotat lamentabil la Sibiu și, profitînd de „fereastra" fără ploaie, vreo zece mii de iubitori ai fotbalului au venit ieri pe „Municipal" s-o vadă îngenuncheată și pe Steaua, umbra marii echipe de acum doi ani. Ce-au văzut? Un meci modest din toate punctele de vedere, fără sare și piper, în care interiștii s-au întrecut în greșeli, iar steliștii — cu nimic mai breji — au evoluat departe de pretențiile unei formații care dorește să-și pună cununa de campioană pe frunte! N-avem argumente să credem că interiștii s-au „ferit" din calea steliștilor, dar ne-a apărut destul de clar că intențiile lor de a accede în Cupa U.E.F.A. depindeau de pierderea acestui meci! Una peste alta, gazdele au jucat rareori la valoarea lor, pasînd predilect... lateral și ciulind urechea la ce se întîmplă la... Pitești.

În min. 2, Mihali greșește, profită Vlădoiu care îl angajează perfect pe M. Popa, la limita careului, dar acesta șutează aiurea. În min. 5 izbucnesc urale cînd se anunță golul argeșenilor în poarta lui Prunea. În min. 7 ratează Burchel, apoi — la cealaltă — îl imită Dan Petrescu lăsat în ofsaid de tușierul craiovean I. Velea. În min. 10 Blid iese și respinge, la 25 metri, din fața lui Panduru, cel mai activ jucător stelist și din nou urale la golul bistrițenilor pe stadionul „Dinamo"! „Faza" se repetă cînd de la Pitești se anunță desprinderea prunarilor la două goluri. Apoi se accidentează Mihali, ministrul apărării interiste și un nou ghimpe se înfige în inima lui Viorel Hizo... În min. 40, Panduru pătrunde decis pe centru, dar Blid rezolvă și va urma o cascadă de driblinguri ale lui Dorinel Munteanu, însă, epuizat, greșește șutul. Peste două minute, liberoul Cioroianu urcă în terenul advers, șutează în blocaj, balonul îi revine lui **C. Zanfir** care trage superb, din afara careului și Stîngaciu este învins: 1—0. Urmează două ratări steliste ale aceluiași M. Popa (min. 42 și 44), dar îl răzbună **Panduru** care șutează din unghi închis printre picioarele lui Blid și... 1—1.

Ca dominare teritorială repriza secundă va aparține Ste-

(Continuare în pag. a IV-a)

Mircea BIȚU

Minutul 91

Etapă în care oaspeții n-au obținut decît trei puncte, dar în care s-a complicat puțin disputa pentru titlu, „arbitrii" acesteia fiind (acum) Corvinul — care, duminica viitoare va primi replica Universității Craiova, la Hunedoara — și Sportul Studențesc — care va juca, în Regie, cu Steaua. Cei puțin patru rezultate sînt dubioase. S-au înscris 28 de goluri (dintre care doar 6 aparțin oaspeților) • **Dinamo — Gloria Bistrița 2—1 (1—1).** Avînd locul trei asigurat, dinamoviștii n-au forțat. **Au marcat:** Matei (min. 28) și Damaschin (min. 73), respectiv Tanca (min. 12). • **F.C. Argeș — Universitatea Craiova 2—0 (2—0).** Zice-se că portarul gazdelor, Ciurea, a apărat senzațional, deși eu cred că rezultatul a fost... negociat. M. Pană a înscris în min. 8 și 30. • **„Poli" Timișoara — F.C. Bihor 2—2 (0—1).** Orădenii și-au făcut baremul și pot pierde — acasă — meciul cu Jiul Petroșani în etapa viitoare. **Au marcat:** Varga (min. 56) și Stoicov (min. 61), pentru „Poli", respectiv Dan Daniel (min. 43) și Brukenthal (min. 69). • **Jiul — Progresul Brăila 3—1 (3—0).** „Minerii" mai speră, dar șansele lor de supraviețuire în prima divizie sînt minime. **Au înscris:** Lasconi (min. 5 și 40), Răducu (min. 37), respectiv V. Radu (min. 54). În min. 67, Brătianu II a ratat un penalty acordat oaspeților. • **Rapid — „U" Cluj 3—0 (1—0).** Arbitrul Aron Huzu — delegat, în sfîrșit, la centru — a avut un meci fără probleme. Cîrstea (min. 36), Caciureac (min. 56) și Voinea (min. 89) sînt autorii golurilor. • **Corvinul — Sp. Studențesc 7—0 (2—0).** N-o să mă mir dacă tot atîtea goluri vor primi hunedorenii, miercuri, de la Steaua. **Au marcat:** Lucaci (min. 14, autogol), Hanganu (min. 17 și 90, ultimul din 11 m), Gabor (min. 63 și 74), Uleșan (min. 83) și Cocan (min. 85). • **Petrolul — Farul 1—0 (0—0).** Se naște un nou „povestitor" din familia Ilie Dobre: comentatorul radio Dan Culicovschi. A înscris Ursea (min. 48). • **F.C. Bacău — F.C. Brașov 1—0 (0—0).** Băcăuanii și-au obținut punctele care le trebuiau. Mai departe... scrie-n carte. A înscris Hodină (min. 81).

n.i.d.

Clasament, divizia A

1. Universitatea Craiova	31	19	6	6	64-24	44 (+14)
2. Steaua București	31	17	10	4	57-24	44 (+14)
3. Dinamo București	31	14	10	7	47-27	38 (+ 6)
4. F.C. INTER SIBIU	31	17	2	12	50-38	36 (+ 4)
5. „Poli" Timișoara	31	14	6	11	43-39	34 (+ 2)
6. Petrolul Ploiești	31	14	5	12	46-44	33 (+ 1)
7. Gloria Bistrița	21	13	6	12	43-36	32 (+ 2)
8. F.C. Argeș	31	12	8	11	44-38	32 (0)
9. Corvinul Hunedoara	31	15	2	14	45-51	32 (0)
10. F.C. Farul	31	11	9	10	38-35	31 (+ 1)
11. Rapid București	31	13	5	13	43-42	31 (— 1)
12. F.C. Brașov	31	12	6	13	42-40	30 (0)
13. Sportul Studențesc	31	9	12	10	40-48	30 (0)
14. Progresul Brăila	31	11	5	15	28-44	27 (— 3)
15. F.C. Bacău	31	10	6	15	29-39	26 (— 6)
16. Jiul Petroșani	31	9	6	16	39-59	24 (— 8)
17. F.C. Bihor	31	6	8	17	35-67	20 (—10)
18. „U" Cluj	31	4	6	21	24-62	14 (—16)

Etapa viitoare (12 iunie a.c.): Farul — Rapid; „U" Cluj — Dinamo; F.C. Brașov — „Poli" Timișoara; Gloria — F.C. Bacău; Sp. Studențesc — Petrolul; Steaua — Corvinul; Univ. Craiova — F.C. Inter; Progresul — F.C. Argeș, F.C. Bihor — Jiul.

Viorel Rîșniță: Cu un ochi plîng, cu celălalt rîd!

Juniorii republicani de la Șoimii I.P.A. Sibiu au ratat, în zona de la Zalău, calificarea în turneul final. La întoarcere am purtat un dialog cu antrenorul echipei, Viorel Rîșniță.

• **Spune-mi, Viorele, echipa ta a cîștigat sau nu seria a V-a a campionatului?** • Eu zic că a cîștigat-o, numai că nouă ni s-au scăzut cele 4 puncte din meciurile cu Viitorul Craiova, formație retrasă din competiție, iar Universității Craiova, rivala noastră, i s-au adăugat două puncte. Așa a apărut Universitatea pe locul I, fiind repartizată la Alba Iulia, într-o grupă mai ușoară, noi ducîndu-ne la Zalău, unde am întîlnit echipele de juniori ale tot atîtor cluburi de divizia A: F.C. Brașov, Corvinul și Gloria Bistrița. M-am dus la federație unde am încercat să apăr interesele echipei noastre, dar d-l Ringheanu mi-a spus că din moment ce m-am calificat, n-are de ce să mă intereseze... restul!

• **Ce s-a întîmplat la Zalău?** • Încă de la ședința tehnică am înțeles că „jocurile de culise" sînt făcute, în sensul că bistrițenii, însoțiți de Jean Pădureanu, cunoscutul „maestru de ceremonii" din fotbalul românesc, trebuiau să se califice. Pînă la urmă, cu toate sforile trase, s-au calificat... hunedorenii.

• **Spune-mi cîte ceva despre meciurile voastre.** • În prima partidă am întrecut Brașovul cu 1—0 prin golul lui Iancu după o fază ingenioasă construită de Bratu, dar scorul n-a reflectat superioritatea

(Continuare în pag. a IV-a)

A consemnat
Mircea BIȚU

Fotbal, divizia B

Montana Sinaia — Șoimii I.P.A. Sibiu 2-4 (0-2)

Deși era clar pentru toată lumea că între cele două formații există o evidentă diferență tehnico-tactică și de pregătire, jocul nu a fost ușor, gazdele forțînd nota, prin angajament fizic și intrări dure la intimidare, pentru acumularea punctelor strict necesare îndeplinirii baremului. În aceste condiții antrenorii Radu și Albotă au ales tactica paselor repetate, și a devierilor, cu lansări în adîncime.

Scorul este deschis foarte repede (min. 12) prin **Munteanu**, care, aflat în gura porții, profită de centrarea lui Ștef de pe linia de fund. După gol, arbitrul de centru (cei de tușe — foarte corecți) încearcă să taie din elanul șoimilor fluierînd pe diverse motive orice încercare de atac. Nu o mai poate face însă în min. 34 cînd **Coldea** șutează de la 16 m fără speranță pentru Pescaru, din pasa excelentă dată de Banciu la care a mai contribuit Cașoltan.

Chiar în primul minut de la reluare Coldea scapă singur, driblează și portarul, dar, incredibil, trage afară. După alte 10 min. Banciu îl deschide pe Ciobanu, acesta șutează cu sete spre plasă, dar mingea îl lovește pe Munteanu ricoșînd în aut. În loc de 3—0 va fi 2—1, pentru că la, un corner bine executat, **Stoica**, venit în viteză înscrie cu capul. În replică Cașoltan recuperează o min-

(Continuare în pag. a IV-a)

I. PLEȘCA

Clasament, div. B, seria a II-a

1. Electroputere Craiova	32	21	5	6	90-35	47
2. Chimia Rîmnicu Vîlcea	32	18	6	8	60-24	42
3. C.S. Tîrgoviște	32	16	4	12	48-45	36
4. Sportul 30 Decembrie	32	14	7	11	45-31	35
5. ȘOIMII I.P.A. SIBIU	32	16	3	13	48-41	35
6. Autobuzul București	32	14	5	13	46-50	33
7. C.F. Drobeta	42	14	4	14	57-51	32
8. Progresul București	32	13	6	13	43-40	32
9. Flacăra Moreni	32	11	9	12	42-31	31
10. GAZ METAN MEDIAȘ	32	14	3	15	54-55	31
11. I.C.I.M. Brașov	32	14	3	15	37-39	31
12. Tractorul Brașov	32	13	5	14	52-55	31
13. F.C.M. Caracal	32	12	7	13	53-57	31
14. Met. Slatina	32	14	3	15	47-52	31
15. Mecanică fină București	32	11	7	14	36-44	29
16. Pandurii Tg. Jiu	32	12	3	17	29-57	27
17. Minerul Motru	32	10	5	17	28-60	25
18. Montana Sinaia	32	6	5	21	25-73	17

Etapa viitoare: Șoimii I.P.A. — C.S. Tîrgoviște; Gaz metan — Progresul Buc.; Flacăra Moreni — I.C.I.M.; Pandurii — F.C.M. Caracal; Mec. fină — Electroputere; Minerul Motru — Met. Slatina; C.F. Drobeta — Sp. 30 Decembrie; Tractorul — Montana, Autobuzul — Chimia Rm. Vîlcea.

Adio, divizia A! Metalul Olimpia Plopeni — C.S.M. Independența Cedonia Sibiu 15-14 (8-7)

Așadar, ultima speranță pentru calificare în divizia A s-a spulberat, odată cu înfrîngerea sibiencelor la Plopeni. În cealaltă partidă Relonul Săvinești a învins pe Politehnica A.E.M. Timișoara cu 30—26. Se pare că cele două promovate vor fi Politehnica A.E.M. Timișoara și Relonul Săvinești. Așa că, pe handbalistele noastre le vom vedea în continuare în B. Pînă cînd?

În pagina a II-a
Săptămîna TV

Mapamond
(IN PAG. 3)

Fotbaliștii sibieni în „țara lalelelor" (II)

2. Seara a avut loc festivitatea de deschidere oficială a turneului. Totul a fost pregătit cu minuțiozitate. Aveam uneori impresia că ne aflăm într-un studio de film, cu nenumărate lumini, muzică adecvată, cu un decor excepțional, în care jocul de culori al steagurilor reprezentînd țările participante îți crea o stare emoțională aparte. După anunțarea echipelor prezente la turneu și a corpului de arbitri, a urmat o repriză muzicală cu două vedete ale muzicii din Deventer, toată festivitatea încheindu-se cu o masă protocolară oferită de organizatori conducătorilor delegațiilor străine.

Duminică, 19 mai, ora 10, prima zi a turneului. Facem parte din grupa A, împreună cu echipele: Racing Club Genk (Belgia), Rohda Raalte (Olanda), Djurgardens I.F. (Suedia), Aarhus C.F. (Danemarca) și G.A. Eagles — Olanda). Aflăm cine răspunde de echipa noastră și constatăm cu plăcere că el se numește Henry Smock, gazda mea și a antrenorului Gavrilă, în preajma căruia ne simțeam mai relaxați, studentul Henry fiind de o franchețe deosebită. În primul meci întîlnim puternica echipă Racing Club Genk din Belgia, finalista de anul trecut, venită aproape cu același efectiv ca în anul 1990. Băieții noștri încep timid partida, dar după cîteva minute au luat pulsul adversarilor și încep să joace relaxat, aplicînd bine lecția tactică predată de antrenorul Gavrilă. Prima repriză se încheie cu un scor alb, deși am avut cîteva bune ocazii de a marca. În actul II însă încep să iasă la rampă valorile. Mai întîi **Rareș Luca**, un adevărat argint viu al atacului nostru, care, după cîteva șarje periculoase pe flancurile terenului, apare la finalizare și îl „taxează" scurt pe portarul belgian fixat pe linia porții, învingîndu-l cu o măiastră lovitură de cap. Echipa începe să joace frumos, cei cîțiva spectatori care au vizitat Sibiul se constituie ad-hoc într-o frumoasă galerie a echipei noastre și, logic, vine cel de al doilea gol înscris de același **Rareș Luca**, după o acțiune personală de toată frumusețea. Scor final: 2—0.

În cel de-al doilea meci întîlnim echipa Rahda Raalte, pe care o învingem mai ușor decît o arată scorul de 1—0, printr-un frumos gol înscris de **Tudor Chioar**. A urmat cea de-a treia partidă a primei zile și începusem să ne facem probleme: Victorini Negrea se accidentase, C. Popa, la fel, dar au strîns din dinți. Grupul de refacere al gazdelor, cu maseuri calificați, ne-a ajutat și F.C. Inter — Djurgardens I.F. 1—0, prin golul înscris de **Cătălin Popa**, după ce a trecut prin dribling și de portarul advers.

Deci, în prima zi a turneului, F.C. Inter, dintr-o necunoscută, a ajuns favorită. Seara, antrenorul Jean Gavrilă era în centrul atenției.

(va urma)

B. ȘIRIANU

Elena Hila, Adrian Hanea și Victor Mănăstireanu — campioni naționali

În zilele de 1—2 iunie s-a desfășurat la București finala CAMPIONATULUI NAȚIONAL ȘCOLAR, care a constituit și o primă etapă de selecție a loturilor naționale de juniori în vederea Campionatelor Balcanice și Europene, care vor avea loc la sfîrșitul lunii iulie la SALONIC (Grecia).

Trei dintre atleții sibieni au reușit să treacă cu succes acest test, cucerind titlul de campion național școlar. Astfel, eleva ELENA HILA — Liceul Industrial nr. 4, a ocupat locul I în proba de aruncare a greutății cu 14,20 m., avînd șansa de a participa și la ZILELE OLIMPICE ALE TINERETULUI EUROPEAN ce vor avea loc între 17—21 iulie la BRUXELLES (concurs rezervat juniorilor născuți în 1974 și mai tineri).

ADRIAN HANEA, elev în clasa a XI-a la Liceul Industrial nr. 5 a dominat categoric proba de 5 000 m cu timpul de 14'54"01, confirmînd buna prestație de la Balcaniada de cros.

VICTOR MĂNĂSTIREANU, elev în clasa a XII-a a Liceul „Independența", a cîștigat proba de 3 000 m obstacole cu rezultatul de 9'20"54.

Un rezultat foarte bun a obținut și SIMONA CINEZAN, elevă în clasa a X-a a Liceul „Independența", clasată pe locul III în proba de 2 000 m obstacole, probă desfășurată pentru prima dată la noi în țară.

Toți sînt pregătiți în cadrul C.S.Ș. „Șoimii" de către prof. PETRE MANU.

CLAUDIA ISAILA - record național în Italia

Participînd la Cagliari (Italia) la un puternic concurs internațional de aruncări și sărituri la care s-au aliniat selecționatele de seniori ale Italiei, Germaniei, Angliei și României, junioara sibiancă **Claudia Isailă**, pregătită de prof. **Petre Manu**, a reușit o performanță deosebită în proba de aruncare a suliței, stabilind cu rezultatul de 54,76 m un nou record al României de junioare, **cu un nou tip de suliță validat de I.A.A.F.** (Vechiul record — 50,54 m aparținea celebrei noastre atlete Mihaela Peneș, rezultat cu care a devenit campioană olimpică la Tokio, în 1964).

În acest concurs, **Claudia** a ocupat locul V și a reușit să o întreacă pe principala candidată la titlul european de junioare, englezoaica **Amanda Liverton** care a aruncat 54,68 m.

Plouă... cu locuri întîi

Între 20 și 30 mai a.c., Bacăul a găzduit două competiții de tenis dotate cu cupele „Bistrița" și „Sport Club". Concursurile, începute pe zgură, s-au terminat în sală datorită ploilor. Jucătorii sibieni participanți la turnee au reușit să facă față condițiilor de concurs impunîndu-se în fața adversarilor în cinci meciuri finale.

La fete, Diana Nan (C.S.Ș. „Șoimii" Sibiu) a obținut locul I la categ. 11—12 ani (C. „Bistrița" și C. „Sport Club") și la categ. 13—14 ani (C. „Bistrița"), în timp ce la băieți, Silviu Tănăsoiu (C.S.Ș. „Șoimii") s-a situat pe locul I la categ. 8—10 ani în ambele concursuri. Remarcăm, de asemenea, pe Lucian Ion (C.S.Ș. „Șoimii"), clasat pe locurile V—VIII la categ. 8—10 ani (C. „Bistrița") — cea mai bună performanță a sa.

Pentru tinerii tenismeni sibieni zilele care au mai rămas pînă la „naționale" (București, 9—14 iunie 1991) vor fi zile de pregătire intensă în vederea unor comportări cît mai bune la cea mai importantă competiție a anului. Le dorim succes, să fie „în mînă" și să nu uite nici un moment că joacă pentru ei, pentru culorile clubului, pentru afirmarea școlii sibiene de tenis.

Ciprian I. NAN

Săptămîna TV

LUNI, 10 iunie 1991

14,00. Actualități. 14,10. Horoscopul zilei. 14,20. Worldnet USIA .15,00 Civilizația montană. 15,30 Copiii noștri viitori muzicieni. 15,55. Patrimoniu. 16,20. Avanpremieră. 16,40. Lisabona. 17,00. Emisiunea în lb. maghiară. 18,30. Repriza a treia. 19,00. Tezaur. 19,35. Desene animate. 20,00. Actualități. 20,50. Telesport. 21,00. Teatru TV. Harold și Maude. 23.00. Gong. 23,30 Serenada. 23,45. Actualități. 23,55. Recomandări din programul de mîine.

MARȚI, 11 iunie 1991

10,00. Actualități. 10,10. Horoscopul zilei. 10,20. Film artistic: „Gorila" se înfurie. (Fr). 12,00. Ora de muzică. 13,00. Confluențe 13,30. Avanpremieră. 13,35. Bijuterii muzicale. 14,00. Actualități. 14,10. Audiovizual studio. 14,30. Documentar științific. 15,00. Medicina pentr. toți. 15,15. Cheia succesului. 15,40. Preuniversitaria. 16,10. Teleșcoală. 16,40. Muzica pentru toți. 17,00. Conviețuiri. 17,30. Forum. 18,10. Teleș-discul muzicii populare. 18,30. Economia încotro. 19,00. Muzicorama. 19,35. Desene animate. 20,00. Actualități. 20,50. Telesport. 21,00. Telecinemateca: Dragostea lui Swann. (fr.-ger.). 22,55. Salut prieteni. 23,55. Actualități. 0,05. Recomandări din programul de mîine.

MIERCURI, 12 iunie 1991

10,00. Actualități. 10,10. Horoscopul zilei. 10,20. Super Channel. 11,35. Desene animate. 12,00. Ora de muzică. 13,00. Vîrsta a treia. 13,40. Agenda muzicală. 14,00. Actualități. 14,10. Jazz-magazin. 15,00. Preuniversitaria. 15,30. Teleșcoală. 16,00. Drumuri în memorie. 16,30. Televiziunea vă ascultă. 17,00. FOTBAL: Universitatea Craiova — Inter Sibiu. 18,50 Actualitatea folclorică. 19.00. 15—16—17—18. 19,35. Desene animate. 20,00. Actualități. 20,50. Telesport. 21,00. Film serial: Decalog. (Pol.). 22,00. Universul cunoașterii. 22,40. Reporter '91. 23,15. Pro musica. 23,50. Actualități. 0,00. Recomandări din programul de mîine.

JOI, 13 iunie 1991

10,00. Actualități. 10,10. Horoscopul zilei. 10,20. Super Channel. 11,35. Desene animate. 12,00. Ora de muzică. 13,00. Interferențe. 13,30. Avanpremieră TV. 13,40. Recital muzical. 14,00. Actualități. 14,10. Mondo-muzica. 14,30. Caleidoscop cetățenesc. 15,00. Arte vizuale. 15,40. Preuniversitaria. 16,10. Teleșcoală. 16,40. Muzica pentru toți. 17,00. Limba noastră. 17,30. Pro patria. 18,30. Piața și banii dv. 19,00. Știința în lume. 19,35. Desene animate. 20,00. Actualități. 20,50. Telesport. 21,00. Iunie 1990 — 72 de ore. 21,50. În fața națiunii. 22,30. Film serial: Dallas (31). 23,30. Cultura în lume. 0,05. Actualități. 0,15. Recomandări din programul de mîine.

VINERI, 14 iunie 1991

10.00. Actualități. 10,10. Horoscopul zilei. 10,20 Film artistic: Nu știi de glumă? (SUA). 11,25. Worldnet USIA. 12,00. Ora de muzică. 13,00. Oamenii de lîngă noi. 13,30. Avanpremieră TV. 13,40. Divertisment internațional. 14,00. Actualități. 14,10. Armonii corale. 14,30. Casa și grădina. 15.00. Documentar artistic. 15,30. Tragerea Loto. 15 40. Preuniversitaria. 16.40. Muzica pentru toți. 17,00. Emisiunea în limba germană. 18,00. Invitatul săptămînii. 18,30 Cîntecul inimii mele. 18,45. Vîrstele peliculei. 19,35. Desene animate. 20,00. Actualități. 20,35. Telesport. 20,45. Viața parlamentară. 21,10. Film serial: Destinul familiei Howard (6). 22,10. Studioul „E". 22,40. Studioul șlagărelor. 22,55. Gaudeamus. 23,40. Actualități. 23,50. Tele-top. 0,25. Jazz-fan. 1,05. Recomandări din programul de mîine.

SÎMBĂTĂ, 15 iunie 1991

9,00. Micul dejun TV. 10,00. Actualități. 10,10. Descoperirea planetei. 10,30. Tip-top-mini-top. 11,30. Istoria religiilor. 12,00. Ora de muzică. 13,00. 7×7. 13,30. Avanpremieră TV. 13,40. Studioul muzicii ușoare. 14,00. Actualități. 14,10. Tele-club. 17,30. Mapamond. 18,00. Încearcă-ți norocul. 19.00. Melodii îndrăgite. 19,15. Teleenciclopedia. 20.00. Actualități. 20,35 Spectacol literar-muzical dedicat lui Mihai Eminescu. 21,35. Săptămîna sportivă. 21 55. Film serial: Jake și grăsanul (21). 22,45. Varietăți internaționale. 23,25. Actualități. 23,35. Film artistic: Insula sorei Tereza. (SUA).

DUMINICĂ, 16 iunie 1991

8.00. Viața satului (I). 9,00. Micul dejun TV. 10,00. Actualități. 10,10. Lumină din lumină. 11,00. Planeta copilăriei. 12.35. Film artistic în serial pentru copii: Tinerete fără bătrînețe (3). 13,00. Viața satului. (II). 14,00. Actualități. 14,10. Video-magazin. 16,20. Atlas. 16,50. Știință și imaginație. 17,30. Convorbiri de duminică. 18,00. FOTBAL: Sportul studențesc — Steaua. (repriza a II-a) 18.50 Aripi românești. 19.05 Film serial: Dallas (32). 20,00. Actualități. 20.35. Podul de Flori de la Prut. 21,15. Film artistic: Vacanță la Paris (SUA) 22,50. Duminică sportivă. 23,10. Maeștrii. 0,10. Actualități. 0,20. Recomandări din programul de mîine.

• MAPAMOND • SPORT • MAPAMOND •

Maradona fiul lui... Freud?

Cercelul de aur pe care-l purta în lobul urechii sale stîngi nu i-a purtat noroc lui Diego Armando Maradona. După ce a fost acuzat în Italia de consum de cocaină (dovedit în urma analizei sîngelui şi a urinei), Maradona a fost prins în flagrant la Buenor Aires, capitala „sa", într-o cocaine-party cu doi amici.

După cum se ştie, cocaina se extrage din frunzele arbustului erythroxylon coca care creşte pe coasta pacifică a Americii de Sud. Cultivarea acestui arbust se practică din Antichitate în Peru şi Bolivia datorită proprietăţilor sale de tonic şi anestezic. În aceste ţări se consumau frecvent 25—30 frunze de coca pe zi (cca 0,5 grame cocaină), în vreme ce doza medie a unui cocainoman este de 5—10 grame zilnic.

Un indigen ştia că, mîncînd 30—50 frunze de coca, poate umbla o zi întreagă fără să obosească. Exista şi un termen... tehnic: „la cocada" — distanţa parcursă sub efectul unei frunze de coca!

Cocaina a fost izolată în 1859 de chimistul german Albert Nieman. Ea are o acţiune stimulativă asupra activităţii celulare, în special a scoarţei cerebrale. Cel care o consumă simte o reală euforie, asociată cu agresivitate, a ind senzaţia de forţă dezlănţuită, o mare clarviziune (gîndire şi sintetizare rapidă a ideilor), o îmbunătăţire a reflexelor. Senzaţiile de oboseală şi de foame sînt foarte atenuate, creînd un real pericol pentru organism. Consumată în exces, cocaina are e-

fecte dezastruoase (stop cardiac, tulburări psihice grave etc.).

Cocaina a fost „la modă" în mediile intelectuale încă din prima jumătate a secolului al XX-lea. Însuşi Freud — acest peisagist al inconştientului — a consumat cocaină. Apoi a pătruns rapid în lumea sportului (în tenis — pentru sporirea rapidităţii şi a reflexelor, în motociclism, automobilism, box — pentru dominarea fricii şi asumarea riscurilor).

Maradona n-a negat faptul că a „încercat" cocaina. Unul dintre amicii lui zice că a început în urmă cu 3—4 luni. Dar nu pentru că ar fi fost un vicios, ci pentru a putea suporta durerile tot mai mari de spate (şi datorită numeroaselor lovituri, dar şi datorate fizicului său absolut deosebit: 1,62 m doar, foarte spătos şi musculos).

Doctorul Francis Cortet, un eminent specialist, afirmă că, fără îndoială, cocaina reprezintă „drogul performanţei", folosit în zilele noastre în toate mediile. Aservirea fizică poate dura 15 zile în caz de spitalizare şi tratament. Intervin stări de depresiune psihică, insomnie, angoasă, delir chiar. Apoi trebuie luptat cu dependenţa psihică, care este chiar mai periculoasă decît prima. Acest „sclavaj" poate dura 2 ani sau mai mult. Or, Maradona a trăit presiuni psihice de tot felul încă de la o vîrstă fragedă care l-au împins spre acest „remediu" — cocaina.

Cît de grav a fost afectat — fizic şi psihic — Maradona de consumul de cocaină este încă greu de spus. Cert este că-l aşteaptă un drum lung şi presărat cu spini pe care va trebui să înveţe să-l parcurgă. **(n.i.d.)**

Din lumea balonului rotund

• Ca şi la noi — dacă nu cumva mai dramatic — a scăzut interesul pentru fotbal în rîndurile suporterilor din Portugalia. Spre exemplu, la partida de primă divizie Setubal (locul 12) — Beira Mar (locul 5) au fost 332 spectatori plătitori. Nu s-au făcut încasări nici cît să le dea o masă la arbitri! • Franz Beckenbauer, vorbind despre finala C.C.E. dintre Bayern München şi Saint-Etienne din 1976: „Îmi aduc aminte perfect. Kalle Rummenigge, care avea pe atunci 20 de ani, era atît de nervos înainte de meci încît medicul nostru i-a dat un coniac ca să se calmeze". La noi, Zoli Ivansuc bea un rom înainte de meci ca să se... enerveze! • Nu mai puţin de 26 de oraşe americane, cu stadioane a căror capacitate depăşeşte două milioane de locuri, şi-au depus candidatura pentru a găzdui partidele turneului final al C.M. '94. Alege dacă poţi! • Pînă nu demult se zicea că stadionul „Lenin" din Moscova este cel mai mare din U.R.S.S. (De! era vorba de creierul socialismului). În realitate cel din Kiev are 100 095 locuri de şezut, în vreme ce „Lenin" n-are decît 96 000... • Cinci internaţionali maghiari joacă în prezent în Belgia: Monos (Ekeren), Garabă (Charleroi), Disztl (F.C. Bruges), Lorincz (Molembeek) şi Bognar (Standard Liege). Aproape jumătate din reprezentativă! • Primele 12 automobile Mercedes Benz 190 FD, cumpărate de conducerea clubului Dinamo Kiev pentru jucătorii săi, de la Uzinele din Stuttgart, au ajuns la destinaţie. Binefacerile valutei obţinute prin vînzarea jucătorilor în Vest... • Giuseppe Giannini, căpitanul echipei A.S. Roma, este disputat de trei dintre marile cluburi italiene: A.C. Milan, Inter şi Juventus. El n-are decît de cîştigat! • Se pare că în această vară vor fi bătute toate recordurile în privinţa sumelor vehiculate pentru transferul jucătorilor. Cel puţin în Italia şi Anglia. În Insula britanică vă reamintim că recordul este deţinut de acum doi ani de suma de 2,3 milioane lire sterline (cca 7,5 milioane mărci) plătită de Manchester United lui Middlesbrough pentru Gary Pallister. Peşti să fie că apă e destulă! • În afară de scoţieni, irlandezi şi galezi, în campionatele engleze mai activează încă 38 de străini. Se cîştigă bine, dar viaţa nu-i uşoară între englezi. • Cecchi Gori, preşedintele clubului Fiorentina, este, se pare, cel mai grăbit în alcătuirea echipei pentru campionatul viitor. Iată cum ar arăta acesta: Mareggini — Malusci — Mazinho (pe care vrea să-l aducă de la Lecce), C. Pin, Baroni (Napoli), Faccenda — Dunga, Maiellaro (Bari), Simone (A.C. Milan) — Borgonovo, Caniggia (Atalanta).

Salarii

Să-l văd pe cel care mai susţine că astăzi sportul nu este o afacere rentabilă atît pentru cei care-l practică (la un nivel înalt, bineînţeles), cît şi pentru cei care trag sforile, din culise. Se zice că fotbaliştii cîştigă bine şi-i adevărat. Dar iată salariile baschetbaliştilor din Europa care joacă în campionatul de baschet al Statelor Unite: Marciulenis (Golden State) — 1 270 000 dolari pe an (adică peste 100 000 pe lună!), Smits (Indiana) — 1 250 000, Petrovic (New Jersey) — 1 200 000, Schrempf (Indiana) — 1 160 000 Divac (Los Angeles) — 770 000, Volkov (Atlanta) — 650 000, Vrankovic (Boston) — 222 000 şi Babic (Cleveland) — 200 000.

Iar cel mai bine plătit baschetbalist din S.U.A. este John Williams (Cleveland) care primeşte pe an nu mai puţin de 5 000 000 dolari.

Te ia cu ameţeală...

CLASAMENT

Cu 296 săptămîni, cît a stat în fruntea clasamentului celor mai bune tenismene ale lumii, **Martina Navratilova** rămîne, deocamdată, fără rivală. Iar dintre aceste 296 săptămîni, 144 au fost consecutive. Pe locul următor se situează **Chris Evert**, cu 242 săptămîni (dintre care 128, consecutive), apoi vine **Steffi Graf**, cu 186 săptămîni... consecutive (între 17 august 1987 şi 10 martie 1991) şi, la mare distanţă, se situează **Tracy Austin**, cu 18 săptămîni (16 consecutive). Dar, dacă vreţi să ştiţi care va fi marea regină a tenisului mondial, v-o spun eu: **Monica Seles**, iugoslava vorbind ungureşte, care, iată, vine puternic din urmă. O singură primejdie o paşte: uzura fizică şi psihică. Pentru că, în tenis, nimeni nu poate spune dinainte cît îl vor ţine balamalele pe un campion.

O nouă „STEA" pe terenurile Europei – Savicevici?

Se zice despre Dejan Savicevici că face parte din „familia" marilor fotbalişti pe care i-a avut Iugoslavia: Ceaikovski, Bobek, Milutinovici, Zebec, Geaici, Sekularac, Kostici, Surjak, Zl. Vujovici, Susici etc. Şi se pare că pe bună dreptate...

— Ce reprezintă pentru dv. faptul că Steaua Roşie Belgrad a cîştigat finala C.C.E.?

— Cea mai mare reuşită sportivă de pînă în prezent.

— Vă va schimba în vreun fel existenţa această performanţă?

— Mie, personal, nu. O schimbare esenţială nu va interveni decît dacă voi pleca la vreun club în străinătate. Poate numai în acest sens, să zicem faptul că am cîştigat C.E.E. va face să-mi crească preţul la „bursa" fotbalului european.

— Unde aţi vrea să jucaţi dacă plecaţi de la Steaua Roşie?

— În Italia, Spania, Franţa...

— Aceasta ar fi ordinea preferinţelor?

— Bineînţeles. Italia în primul rînd, pentru că are cel mai greu campionat, iar tribunele sînt pline mereu.

— Sînteţi conştient că la această oră faceţi parte din elita fotbalului european?

— Bineînţeles, dar asta nu mă împiedică să rămîn cu picioarele pe pămînt. Rezultatele clubului mi-au permis să devin vedetă. În acest an am avut noroc să nu mă accidentez şi să fiu în formă bună. A fost un fel de revanşă a mea împotriva destinului şi a... ziariştilor care, nu cu multă vreme în urmă, mă criticau.

— De ce vă criticau?

— Ziceau că mă accidentez prea repede fiindcă nu mă pregătesc, pentru că nu muncesc conştiincios la antrenamente. Nu era deloc aşa...

— Nu vi s-a reproşat că abuzaţi de dribling, că sînteţi prea individualist?

— Dar driblingul este principala mea armă. Şi-apoi, o folosesc în beneficiul echipei. Şi ce-i rău în faptul că vreau să înscriu cît mai multe goluri? Doar o fac tot pentru echipă. Colegul meu Prosinecki — şi nu numai el — joacă pentru a ieşi în evidenţă pentru a se remarca. Dacă echipa învinge, nu mă deranjează că ţine prea mult balonul...

— Apropo de dribling, aveţi vreun model, vreun idol?

— Nu. Noi am avut mulţi dribleuri foarte buni, dar nici unul n-a avut stilul meu. Eu caut calea cea mai scurtă spre poarta adversă, „intrînd" în adversar cu balonul la picior şi dezechilibrîndu-l. De fapt, este ceva care nu se poate explica.

— Astfel nu vă expuneţi loviturilor?

— Riscurile meseriei!

— Totuşi, pentru adversari sînteţi exasperant. Jocul dumneavoastră aduce a provocare...

— Nu ştiu a ce aduce, dar nu intenţionez să mi-l schimb.

— Numai în Iugoslavia şi-n America de Sud sînt jucători ca dv.

— În şcoala noastră de fotbal tinerii au libertate totală de acţiune pe teren.

— Credeţi că într-o mare echipă profesionistă veţi putea face ce doriţi?

— Desigur. Clubul care mă va angaja o va face pentru ceea ce ştiu, nu pentru altceva, pentru calităţile mele, pentru ceea ce sînt.

— La 25 de ani credeţi că mai puteţi progresa?

— Da, în special din punct de vedere fizic. În prezent, joc la potenţialul maxim circa 50 de minute. Vreau să ajung să pot avea forţă pentru 80 de minute.

— Într-un anume fel vă asemănaţi cu englezul Chris Waddle de la Olympique Marseille...

— Da. Amîndoi sîntem stîngaci, dar preferăm să jucăm pe partea dreaptă a terenului. Eu însă înscriu mai mult. El preferă să-l facă golgeter pe Papin.

— După plecarea lui Stojkovici în Franţa, aţi rămas liderul echipei Steaua Roşie?

— Nu. Eu nu i-am urmat lui „Pixi", pur şi simplu pentru că am jucat cu el şi eram deja „mare". De altfel, stilurile noastre sînt total diferite. În schimb, de la Stojkovici am moştenit banderola de căpitan al echipei. În ce priveşte jocul, „„dirijorii" sînt doi: Prosinecki şi cu mine. Ne suplinim sau ne completăm în funcţie de nevoi şi... de forma în care ne aflăm la un moment dat.

În româneşte de
N. I. DOBRA

PS..: Dejan Savicevici s-a născut la 15 septembrie 1966 la Titograd, capitala Muntenegrului. Are 1,78 m, 73 kg. La 17 ani era titular al echipei din oraşul natal. De 20 de ori internaţional A, 20 de meciuri în cupele europene, 8 goluri înscrise. Campion al Iugoslaviei în 1988 şi 1990 şi cîştigător al Cupei Iugoslaviei în 1990 cu echipa Steaua Roşie Belgrad.

Sibienii au dezamăgit!

(urmare din pag 1)

lei, Vlădoiu ştiind peste de la numai 6 metri (min. 57). Sibienii se menţin în expectativă şi, în min. 69, Vlădoiu punctează pe un contraatac „trei contra lui Blid", însă tuşierul Titorov ridicase steagul şi golul este anulat. Antrenorul Hizo nu rezistă tensiunii nervoase şi este dus cu salvarea la spital, unii grăbindu-se să fluiere, irresponsabili, scena!? În min. 74, Bălan îl deschide pe **Vlădoiu** pe dreapta, acesta trece ca prin brînză de doi adversari şi marchează, de la 14 metri. Steliştii mai au vreo două ocazii, interiştii par mulţumiţi (!?) de rezultat şi fluierul arbitrului M. Salomir pune capăt unui meci mediocru. Îi va aduce acest rezultat pe interişti în Cupa U.E.F.A.? Rămîne de văzut! Să sperăm că miercuri, la Craiova, sibienii vor juca ALTCEVA...

F.C. Inter: Blid — Cotora, Mihali (min. 35, **C. Zanfir**), Cioroianu, Stănescu — Zotincă, Jurcă, Laurenţiu, D. Munteanu — Văsîi (min. 79, Năstase), Burchel.

Steaua: Stîngaciu — Dan Petrescu (min. 77, G. Mirea), **Bumbescu**, Artimon, **Ungureanu** — Bălan, **Panduru**, D. Minea (min. 75, I. Minea), I. Stan — Vlădoiu, M. Popa.

Autobuzul Bucureşti — Gaz metan 4-1 (1-0)

Începutul partidei lăsa impresia unui joc echilibrat, chiar dominat de gazişti care, în min. 2 şi 3, şutează periculos, iar Lovasz nu reuşeşte să înscrie, portarul Alexe respingînd cu capul la 20 m de poartă. Gazdele pun stăpînire pe joc, fără a-şi crea însă situaţii periculoase. Ba chiar, în min. 25, Pustai pe contraatac, şutează pe lîngă poartă din poziţie bună. Vine min. 40 cînd Curelea centrează de lîngă Aloman, Roşca nu intervine şi Chircu reuşeşte să marcheze cu capul.

În repriza secundă oaspeţii practică în continuare un joc deschis dar ratează prin Pustai (min. 65), Mike (min. 69) şi Lovasz (min. 86), acesta din urmă lobînd balonul peste portar, dar puţin pe lîngă bară. Bucureştenii în schimb nu ratează nimic speculînd cîteva greşeli ale apărării gaziste. Astfel, ei marchează în min. 52, prin **Pantelimon** — şut de la 20 metri, min. 57, prin **Cristescu** şi în min. 85, prin **Dărăban**, după o lovitură de colţ. Medieşenii au reuşit golul de onoare în min. 61, prin **Pustai** — şut puternic din interiorul careului de 16 m advers.

Deşi au pierdut net, medieşenii au lăsat o bună impresie publicului spectator.

Urmează pentru gazişti meciul cu Progresul Bucureşti care trebuie cîştigat pentru a fi evitată orice surpriză în finalul campionatului.

Slab arbitrajul lui Bodo Zoltan (Tg. Mureş) care n-a sancţionat jocul dur al gazdelor şi n-a acordat un penalty la faultul comis asupra lui Pustai (min. 70).

Gaz metan: Roşca — Someşan, Biro (min. 46, Bungărdean), Aloman, Solomon — Cenan, Savu, Mike — Lovasz, Pustai (min. 70, Miuţă), Popescu.

Cartonaşe galbene: Beca, respectiv Popescu.

I. MEDIEŞEANU

Montana Sinaia — Şoimii I.P.A. Sibiu 2-4 (0-2)

(urmare din pag. 1)

ge, sprintează dar şutează milimetric pe lîngă bară. Gazdele forţează egalarea, dar **Mărginean** aduce linişte în tabăra noastră, transformînd impecabil o lovitură liberă de la 20 m.

Se părea că nimic nu se mai poate întîmpla dar după 3 minute se acordă 11 m. la un fault care putea fi evitat (autor Turc, care în rest a jucat foarte bine).

A transformat **Alexe** şi... 3—2. Armeneanu, abia introdus (min. 80) ratează o mare ocazie trimiţînd pe lîngă bară, dar în min. 85 se acordă din nou lovitură liberă de la 16 m perpendicular pe poartă. Execută excelent **Coldea** şi meciul este jucat: 4—2. Trebuie să subliniem puterea de luptă şi curajul celor din apărare. Szebin, Mihăilă, Lungu, Mărginean şi Turc, care nu s-au lăsat intimidaţi de jocul în forţă al adversarilor. Supărate că au pierdut „gazdele" n-au dat voie sibienilor — decît după multe insistenţe şi cînd nu mai era apă caldă — să se spele de noroiul de pe ei.

Şoimii I.P.A.: Szebin — Turc, Mihăilă, Lungu, Mărginean — Ciobanu, Ştef, Banciu — Coldea (min. 88, Tenghea) Munteanu, Caşoltan (min. 80, Armenean).

Memorialul de rachetomodele „Dănuţ Cotoară"

Sîmbătă, 1 iunie, a.c., Aeroportul TAROM Sibiu a găzduit concursul memorial de rachetomodele „Dănuţ Cotoară", aflat la prima ediţie. Competiţia a fost înscrisă în calendarul sportiv pe anul 1991, la propunerea conducerii Oficiului judeţean al sporturilor Sibiu şi încredinţat, ca organizator, Comisiei judeţene de modelism. Memorialul, care se va organiza în fiecare an, cinsteşte memoria celui care a fost Dănuţ Cotoară, dispărut prematur dintre noi, sportiv de înaltă performanţă (participant la peste 60 de competiţii naţionale şi internaţionale, aducînd tot atîtea trofee în calitate de campion), căruia i s-a decernat şi titlul de maestru al sportului. Memorialul a fost sponsorizat de Oficiul judeţean al sporturilor Sibiu, Întreprinderea mică „Asterix — Pisica Neagră" şi familia lui Dănuţ, cîştigătorilor fiindu-le oferite cupe, rechizite şi dulciuri.

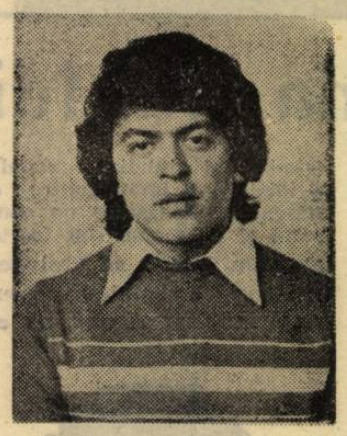

La start s-au aliniat sportivi juniori şi seniori de la cluburile copiilor şi elevilor din Sibiu, Cisnădie şi Tălmaciu, de la Şcolile generale nr. 6 Sibiu şi sat Boiţa, precum şi de la A.S. Voinţa Sibiu.

După disputarea întrecerilor au fost desemnaţi următorii cîştigători: **clasa S3A** (rachetomodele cu paraşută), **juniori** — 1. Adi Neghină (Şc. gen. Boiţa), 2. Vasilică Muntean (Clubul elevilor Sibiu), 3. Daniel Porcereanu (Clubul elevilor Cisnădie); **seniori** — 1. ing. Liviu Fîciu, 2. Florin Lutic, 3. Radu Ştefănescu (toţi de la A.S. Voinţa Sibiu); **clasa S4A** (rachetoplane cu aripă flexibilă), **juniori** — 1. Andreas Krauss (Clubul elevilor Tălmaciu), 2. Cristian Creţu (Clubul elevilor Sibiu), 3. Marius Poenar (Şc. gen. Boiţa); **seniori** — 1. ing. Liviu Fîciu, 2. Radu Ştefănescu, 3. Florin Lutic (toţi de la A.S. Voinţa); **clasa S6A** (rachetomodele cu panglică — streamer), **juniori** — 1. Cosmin Tîlciu (Şc. gen. 6 Sibiu), 2. Bogdan Mitrea (clubul elevilor Sibiu), 3. Ioan Halmaghi (Şc.gen. Boiţa); **seniori** — 1. ing. Liviu Fîciu. 2. Radu Ştefănescu, 3. Florin Lutic. Pe **echipe** — **juniori**, locul întîi a revenit Clubului copiilor şi elevilor Sibiu, locul 2 — şcolilor generale nr. 6 şi Boiţa, locul 3 — Clubului copiilor şi elevilor Tălmaciu, iar locul 4 — Clubului copiilor şi elevilor Cisnădie.

ing. Ilie Gh. IONESCU

PE SCURT

• **FOTBAL, div. B, rezultate. Seria I:** Poiana — Ceahlăul 0—1; Callatis — Prahova 2—0; Gloria Gl. — Olimpia R. Sărat 4—0; Aripile — Poli Iaşi 5—0; Foresta — Siretul 5—0; C.S.M. Suceava — Steaua 1—0; Fortus — Unirea Slobozia 2—3; C.S.M. Borzeşti — Oţelul 2—1; Unirea Focşani — Gloria Buzău 4—2. • **Seria a II-a:** C.S. Tîrgovişte — Progresul Buc. 2—1; Montana — Şoimii I.P.A. 2—4; Met. Slatina — C.F. Drobeta 1—0; Sp. 30 Decembrie — Tractorul 2—0; Autobuzul — Gaz metan 4—1; Chimia — Flacăra 0—0; I.C.I.M. — Mec. fină 4—0; Electroputere — Pandurii 7—0; F.C.M. Caracal — Minerul Motru 6—2. • **Seria a III-a:** C.F.R. Timişoara — Armătura 4—0; Aris — C.I.L. Sighet 5—1; A.S.A. — Gloria Reşiţa 1—0; Vulturii — Olimpia S. Mare 2—1; F.C. Maramureş — Progresul Timişoara 12—1; Chimia — U.T.A. 3—2; Aurul Brad — Metalul Bocşa 0—0; C.S.M. Reşiţa — Astra 2—1; Met. Cugir — Unirea 2—1. • **DIVIZIA C: Textila Cisnădie — Progresul Năsăud 6—0** (3—0). Echipa lui G. Pavlovici putea cîştiga la un scor şi mai mare, deşi a jucat fără doi titulari (Olaru şi Voinea). Autorii golurilor Stoica, Aftenie, Munteanu, Drîndea, Corfaru şi Popovici (din 11 metri). A arbitrat excelent piteşteanul Gh. Barcu. **(Ilie Andrei).** • **JUNIORI.** Timp de 3 zile, stadionul Voinţa din Sibiu a găzduit faza de zonă a campionatului naţional de juniori II, III şi cadeţi. La juniori II a participat şi echipa F.C. Inter Sibiu care a obţinut următoarele rezultate: 0—0 cu Corvinul Hunedoara şi 2—0 cu F.C. Braşov, calificîndu-se pentru semifinale. • **ÎNOT.** La Izmir (Turcia) înotătorul sibian Stelian Roşca a obţinut trei medalii într-un concurs internaţional: aur în proba de 200 m liber, argint la 100 m liber şi bronz la 100 m fluture. În concursul dotat cu Marele premiu al oraşului Bratislava (Slovacia), Liana Coman a obţinut medalia de bronz în proba de 200 m fluture. Ambii sînt componenţi ai C.S.Ş. Şoimii Sibiu.

• Luni, 10 iunie, la bazinul „Olimpia" din Sibiu încep cursuri intensive de iniţiere la înot (zilnic, două săptămîni) de la orele 9, 11 şi 18. Înscrierile se fac la bazin pe bază de aviz medical şi 400 lei.

CU UN OCHI PLÎNG, CU CELĂLALT RÎD!

(urmare din pag. 5)

tea noastră. A urmat meciul cu Gloria. Am condus cu 1—0 prin golul lui Cîrdei, dar bistrienii ne-au egalat rapid, portarul Fl. Berţa lăsîndu-se înşelat de traiectoria ciudată a balonului. Am continuat să dominăm ratînd imense ocazii prin Filote, Bratu şi Maşca. Prin min. 70, după repetate faulturi asupra lui, Bratu ripostează şi este eliminat. Apoi este accidentat Cl. Ştefan şi cedăm, în minutele de prelungiri dictate de arbitrul Caraman. Am remarcat interesantul duel dintre stoperul nostru Paul Berţa şi divizionarul A Moldovan, duel cîştigat net de jucătorul meu. • **Ce-au făcut adversarii?** • Corvinul a terminat nedecis (1—1) cu Gloria, aceasta din urmă egalînd în min. 94 dintr-un ofsaid vizibil şi din... avion. Apoi Gloria a învins Braşovul cu 3—1, pentru ca în partida Corvinul — F.C. Braşov, hunedorenii să cîştige cu 4—0. Nici noi nu le-am rezistat hunedorenilor în ultimul meci, care au cîştigat cu 3—1, golul nostru fiind înscris de P. Berţa, aceştia calificîndu-se pentru turneul final. • **Ce lot ai deplasat?** Notaţi: Florin Berţa, Florin Dragomir, Claudiu Ştefan, Cornel Floare, Paul Berţa, Florin Pop, Dan Moldovan, Mihai Cîrdei, Mircea Bratu (căpitanul echipei), Florin Iancu, Sebastian Filote, Daniel Maşca, Liviu Şoldofrean, Nicolae Ciortea şi Marius Iuga. S-au remarcat fraţii Berţa, Floare, Ştefan şi Bratu, jucători care au trezit interesul emisarilor unor divizionare A. Eu, care i-am selecţionat acum 10—11 ani şi munceso de atunci cu ei, aş dori să joace la echipe din judeţul nostru. • **Simt o undă de regret în glasul tău, Viorele!** • Ştiţi cum e, cu un ochi plîng şi cu celălalt rîd. Plîng pentru că m-am legat de aceşti copii de care mă despart acum. Şi rîd pentru că pe cîţiva dintre ei i-am ajutat să ajungă momentan divizionari B, parte din ei fiind selecţionaţi în loturile U.E.F.A. E mult, e puţin? S-o spună alţii... • **Te vei înhăma din nou în viitor în dificila muncă cu juniorii?** • Mă mai gîndesc... Dacă o s-o fac, o voi face numai pentru că-mi iubesc prea mult meseria şi, oricum, rămîn un tip tenace. Un argument în luarea acestei decizii îl constituie şi sprijinul întreprinderii, al asociaţiei sportive pe care l-am simţit în ultima vreme. • **Succes, Viorele. O nouă generaţie de sportivi are nevoie de serviciile tale!**

Campionatul judeţean de fotbal

UNIVERSITATEA — cîştigătoarea primei serii

• **U. — Avîntul Roşu 2—0 (1—0).** Cele două protagoniste au oferit un joc de bună calitate pe care gazdele, după un început echilibrat, l-au dominat cu autoritate ele terminînd învingătoare graţie golurilor realizate de A. Vlad (min. 19) şi G. Opriş (min. 50, din lovitură de pedeapsă). • **Construcţii — Cibinul 6—0 (1—0).** În ciuda scorului categoric cu care a fost învinsă, formaţia din Cristian a avut, mai ales în primele 45 de minute, o prestaţie bună. Sibienii, jucători mai tehnici, au reuşit să domine a doua parte a partidei, cînd s-au desprins net de incomodul partener de pînă atunci. Au înscris G. Crăciun (min. 11 şi 58), L. Opriş (min. 50), I. Munteanu (min. 85), I. Birs (min. 86) şi N. Jia (min. 89, din 11 m). • **C.F.R.-I.U.P.S. — Bumbacul 0—4 (0—1).** După cele 120 de minute jucate marţi, în Cupa la Săliste (cînd au învins graţie loviturilor de la 11 m), feroviarii s-au stins prea rapid în faţa unui adversar puternic, echilibrat şi care accelerînd în atac a punctat prin I. Manea (min. 6 şi 61), M. Gligor (min. 77) şi S. Pîrvu (min. 80). • **Progresul — Sticla 1—3 (1—1).** Nici în ultimul joc de acasă orlăţenii n-au izbutit să-şi valorifice avantajul propriului teren. Sticlarii din Avrig, mai bine pregătiţi fizic, şi-au apropiat victoria datorită golurilor marcate de S. Haşegan (min. 9 şi 68) şi A. Seulean (min. 81), S. Ioniţă a salvat onoarea gazdelor transformînd în min. 39 un penalti. • **Unirea — Electrica 3—0 (0—0).** Victorie hotărîtă a se răfui cu tuşierul Cigan, încriminat de nesemnalizarea infracţiunii. După evacuarea întrusului gazdele egalează, în min. 21, cînd A. Nistor fructifică precis, cu capul, din apropiere o lovitură liberă executată de pe aripa dreaptă. Cu 5 minute înainte de pauză, la o ezitare a portarului Alexa, P. Lorincz expediază cu rafinament balonul în plasa adversă, aducîndu-şi echipa din nou în avantaj. Mai hotărîţi în a doua repriză localnicii asediază minute în şir careul oaspeţilor şi Forgaciu restabileşte echilibrul pe tabela de marcaj, (min. 61). În min. 80, tot el stabileşte scorul final, transformînd o lovitură de la 11 m. dictată de arbitru, pentru o infracţiune imaginară. • **I.T.A.-Geamuri — Spicul 7—0 (3—0).** Tînăra formaţie din Şeica Mare a constituit o pradă uşoară pentru un „11" rutinat şi hotărît să-şi valorifice ocaziile. Au marcat: N. Groza (min. 20 şi 58), A. Herlea (min. 25), F. Seiceanu (min. 35), S. Dăbău (min. 48), S. Bungiac (min.69) şi A. Bungiac (min. 84). • **Carbomet — Textila 4—0 (3—0).** Prestaţie de bun nivel a gazdelor, dominare categorică a acestora şi o victorie firească în urma golurilor înscrise de L. Vintilă (min. 20), D. Popa (min. 28 şi 29) şi V. Peltănuş (min. 65)). • **Record — Automecanica 7—2 (0—0).** Au înscris M. Goloşoiu (2), P. Pologea (2), P. Forgaci, T. Topliceanu şi Boholţ pentru pielari, respectiv S. Avram şi C. Mărginean. • **Relee — Visa 7—0 (4—0).** D. Man (3), N. Lazăr (2), C. Boţoc şi D. Hodîrnău sînt autorii golurilor victoriei.

V. MARA

BIBLIOTECA „ASTRA"
SIBIU

Tribuna Sporturilor

SUPLIMENT SĂPTĂMÎNAL DE INFORMARE SPORTIVĂ AL COTIDIANULUI INDEPENDENT TRIBUNA

Anul II
nr. 67
17—23 iunie
1991
4 pagini
Prețul: 3 lei

FOTBAL, DIVIZIA A

O victorie de palmares!

F.C. Inter–Progresul Brăila 4-0 (1-0)

Puțini spectatori dar, cu siguranță, cei mai statornici suporteri ai interiștilor au venit duminică la meciul de adio al echipei sibiene pe „Municipal" în actualul campionat. Vrînd să se împace cu cei care-i prețuiesc, băieții lui Viorel Hizo și Gheorghe Țurlea au jucat așa cum ne-au obișnuit, adică frumos, cursiv, cu dese schimbări de locuri, Laurențiu fiind — de această dată — omul care a creat, iar Dorinel Munteanu „responsabilul" cu golurile. În min. 4 s-a deschis scorul: Negoiță a făcut henț la marginea careului mare, Laurențiu a mimat șutul și **Dorinel Munteanu** a șutat la vinclu, în dreapta lui Brătianu I, rămas spectator. Interiștii domină cu autoritate, șutează frecvent la poartă, dar în min. 18, la lovitura liberă executată de D. Munteanu, din „zid" balonul ricoșează pe lîngă poarta goală, apoi în min. 28, centrează C. Zanfir și „capul" lui Burchel este deturnat în corner de sub „transversală" de portarul brăilean. Oaspeții nu se văd decît în min. 34 cînd Negoiță scapă pe contraatac, însă se fistîcește și centrează... nimănui! Cum

(Continuare în pag. a IV-a)

Mircea BIȚU

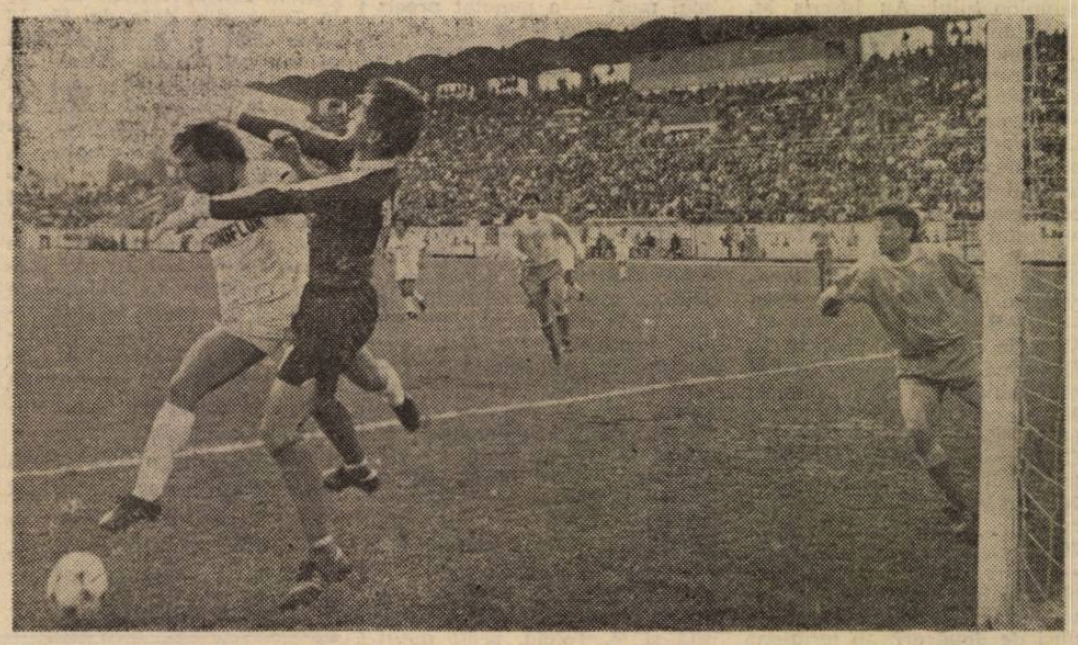

Nicolae Laurențiu, care trăiește o a doua tinerețe fotbalistică, a fost și în meciul cu echipa brăileană, „motorul" interiștilor. Nu și-a înscris numele pe lista marcatorilor, dar și-a cîștigat respectul nostru!

Clasament, diviizia A

1. Universitatea Craiova	33	21	6	6	71-25	48 (+16)
2. Steaua București	33	19	10	4	65-27	48 (+16)
3. Dinamo București	33	16	10	7	54-27	42 (+ 8)
4. F.C. INTER SIBIU	**33**	**18**	**2**	**13**	**55-43**	**38 (+ 4)**
5. Gloria Bistrița	33	14	7	12	46-38	35 (+ 3)
6. „Poli" Timișoara	33	14	7	12	45-44	35 (+ 1)
7. Petrolul Ploiești	33	15	5	13	47-47	35 (+ 1)
8. F.C. Argeș	33	13	8	12	49-41	34 (0)
9. F.C. Farul	33	12	9	11	40-40	33 (+ 1)
10. F.C. Brașov	33	13	6	14	46-45	32 (0)
11. Sportul Studențesc	33	10	12	11	44-50	32 (— 2)
12. Corvinul Hunedoara	33	15	2	16	47-59	32 (— 2)
13. Rapid București	33	13	5	15	44-45	31 (— 1)
14. Progresul Brăila	33	12	5	16	30-49	29 (— 3)
15. F.C. Bacău	33	11	6	16	32-42	28 (— 6)
16. Jiul Petroșani	33	11	6	16	46-60	28 (— 6)
17. F.C. Bihor	33	6	8	19	37-74	20 (—12)
18. „U" Cluj	33	4	6	23	25-67	14 (—18)

ULTIMA ETAPĂ: Rapid — Dinamo; „U" Cluj — „Poli" Timișoara; Farul — F.C. Bacău; Steaua — Petrolul; Progresul Brăila — Corvinul; Univ. Craiova — Sp. studențesc; F.C. Bihor — F.C. Inter; F.C. Brașov — F.C. Argeș; Gloria Bistrița — Jiul Petroșani.

Minutul 91

Nimic nu mai surprinde în acest campionat în care rezultatele sînt stabilite în culise, fără teamă și fără rușine.

Toată lumea vede cum se aranjează partide, cum se trag sfori pentru stabilirea cîștigătoarei campionatului și a formațiilor ce vor retrograda, ziarele scriu dar „regizorii" și „actorii" își văd de-ale lor nestingheriți. Nu întîmplător tribunele stadioanelor sînt tot mai goale, iar dacă lucrurile vor merge în continuare așa, cluburile noastre vor ajunge falimentare.

Această penultimă etapă n-a făcut excepție de la regula deja încetățenită. Oaspeții au cîștigat cinci puncte; s-au marcat 28 de goluri (6 dintre ele din lovituri de la 11 metri); doi jucători — Mihăescu (Dinamo) și Bîcu (Jiul) — au reușit să înscrie cîte trei goluri.

● **Corvinul Hunedoara — Universitatea Craiova 0—2 (0—2).** Fără îndoială, rezultatul este trucat, echipa gazdă neapărîndu-și corect șansele și facilitîndu-i astfel formației oltene drumul spre titlu. Au înscris: Agaliu (min. 15) și Săndoi (min. 29). ● **F.C. Bacău — „U" Cluj 2—1 (2—0).** Băcăuanii — în ciuda victoriei par a fi condamnați la retrogradare. Autorii golurilor: Burleanu (min. 7) și Căpușe (min. 33), respectiv Popescu (min. 61). ● **Sportul Studențesc — Steaua 1—2 (0—1).** Și aici victoria steliștilor era previzibilă. Au înscris: Vlădoiu (min. 18) și Panduru (min. 59) pentru oaspeți, Stănici (min. 65, din penalty), pentru gazde. ● **Jiul Petroșani — F.C. Brașov 4—0 (2—0).** Se pare că echipa minerilor — pe care toți o considerau condamnată la... divizia B — va evita retrogradarea. Depinde totul de Gloria Bistrița și de Farul Constanța, doi „arbitri" care pot fi cinstiți sau nu. Au înscris: Lasconi (min. 25), Bîcu (min. 44, 84, 89). ● **Dinamo — F.C. Farul 4—0 (2—0).** Victorie netă a bucureștenilor care au înscris cu fundașii: Selimesi (min. 20) și Mihăescu (min. 32, 55, 90). ● **Petrolul Ploiești — Rapid București 1—0 (1—0).** Meci fără istoric între două echipe fără valoare. A marcat Lazăr (min. 23). ● **F.C. Argeș — F.C. Bihor 4—1 (1—0).** Orădenii vor juca în divizia secundă, dar și-au burdușit buzunarele din partidele vîndute. Au înscris: Motroc (min. 30), Ceaușu (min. 48), M. Pană (min. 85, din 11 m), Stancu (min. 87), respectiv Rădulescu (min. 57, din 11 metri). ● **Politehnica Timișoara — Gloria Bistrița 1—1 (0—0).** Reșițenii care s-au dus la această întîlnire au asistat la un fel de comedie prost regizată. A marcat Varga (min. 55, din 11 metri) pentru timișoreni, respectiv Iftodi (min. 75, din 11 metri). Să vedeți „surprize" în ultima etapă! **(n.i.d.)**

Fotbal, divizia B

Șoimii I. P. A. — C. S. Tîrgoviște 3-2 (2-2)

Victorie în extremis obținută în min. 88, în urma unui joc fără miză, la final de sezon, dar care propulsează echipa sibiană pe podium. Spectacolul a fost salvat de numărul mare de goluri înscrise, ca și de ratările monumentale, mai ales ale gazdelor. Scorul a fost deschis de oaspeți (min. 10) prin **Ghergu,** lansat foarte bine printre fundașii centrali sibieni. Egalarea survine șase minute mai tîrziu, atunci cînd Mărginean execută o lovitură liberă lateral stînga spre Turc, acesta recentrează în mijlocul careului și **Coldea** trimite cu capul în plasă. Oaspeții nu cedează punînd probleme deosebite romanticei apărări sibiene. Totuși cei care înscriu sînt gazdele. În min. 42, Mărginean șutează violent în bară prefațînd golul realizat un minut mai tîrziu de **Turc** după un corner executat de Ion Gheorghe. Apoi, Munteanu (campionul ratărilor) scapă singur cu portarul însă șutează exact în acesta. În loc de 3—1, va fi 2—2 la o nouă gafă a apărării. Autorul golului — **Zamfir.**

Partea a doua a meciului, total neinteresantă, s-a caracterizat prin neputința de a înscrie. Să amintim doar ratarea din min. 72 — autor Ion Gheorghe care, cu poarta goală în față, șutează afară. Noroc cu încăierarea din tribuna a doua care a sustras atenția apărării tîrgoviștene. A profitat **Coldea** și scorul a devenit 3—2. Să sperăm că în ultima etapă cu Progresul București rezultatul să ne fie favorabil pentru a termina campionatul pe un onorant loc trei.

Șoimii I.P.A. Sibiu: Szebin — Turc, Mihăilă, Lungu, Mărginean — Ciobanu (min. 75, Armenean), Banciu (min. 50, Tenghea), I. Gheorghe — Munteanu, Coldea, Cașoltan.

I. PLEȘCA

Gaz metan Mediaș — Progresul București 2-1 (1-0)

Meci frumos, cu faze electrizante la ambele porți, victoria revenind echipei care a dorit-o mai mult, care a avut mai multe ocazii de gol, ratînd și un 11 m prin Pustai, în min. 83.

Jocul începe cu o bună ocazie a gazdelor care, în min. 4, ratează prin Țiglariu. Urmează o bună ocazie a Progresului prin Petre care trimite o foarte periculoasă lovitură cu capul dar Roșca respinge în corner. Vine min. 18, Mike îl „vede" bine pe Țiglariu care, din careu, înscrie cu un șut foarte puternic. Urmează bune ocazii pentru gazde prin Țiglariu (min. 29), Miuță (min. 34) și Pustai (min. 44). Dar și Progresul trece pe lîngă egalare în min. 28, cînd Diaconu, după ce driblează trei apărători, întîrzie șutul și Mike respinge în corner, și în min. 43 cînd același Diaconu ratează de la 6 metri de poartă.

Începutul reprizei secunde va aduce egalarea, același Diaconu executîndu-l pe Roșca cu o lovitură de cap, centrarea pornind de la noul intrat, Cîrstea.

Văzîndu-se egalați, cu spectrul retrogradării în față, gaziștii se aruncă în atac, obțin mai multe cornere și o lovitură de la 11 m, în min. 60, cînd Țiglariu scăpat singur este faultat de Ciubotaru în careu. Lovitura de pedeapsă este transformată de Pustai, dar nu fără, emoții. Din nou bu-

(Continuare în pag. a IV-a)

I. MEDIEȘEANU

Fotbaliștii sibieni în „Țara lalelelor"

3. Antrenorii echipelor adverse îl felicitau pe antrenorul Jean Gavrilă pentru joc, pentru valoarea echipei, pentru desenul tactic căruia i-au căzut victime toate echipele întîlnite în prima zi. Cel mai prietenos s-a dovedit a fi antrenorul echipei belgiene Genk care, atașîndu-se de noi, de antrenorul Gavrilă în special, a pronosticat exact cine va juca finala. I-am mulțumit prietenește și l-am asigurat, la rîndul nostru, de toată considerația noastră. Cei prezenți la meciurile echipei noastre pronunțau într-un dialect hazliu pentru noi numele celor doi jucători români de valoare prezenți în echipele olandeze — Eindhoven și Feyenoord. Ați ghicit desigur că e vorba de internaționalii noștri Gică Popescu și Neluțu Sabău, pe care, cu toate eforturile noastre și ale gazdelor, nu i-am putut găsi, numerele lor de telefon fiind date la secret.

Seara, în drum spre casă, gazda noastră, simpaticul Henry, ne spune și cîte puncte ne mai trebuie în meciurile de mîine pentru a juca finala calculînd două cu Arhus și unul cu puternicul team a lui G.A. Eagles. În ziua a doua însă lucrurile s-au complicat puțin. Meciul cu Aarhus considerat ca fiind ușor, a fost luat ca atare și de băieți și scorul final a fost 1—1, golul nostru fiind înscris de mijlocașul **I. Tâlvan.** Admonestați de antrenorul Gavrilă, pentru superficialitatea cu care au tratat meciul, jucătorii noștri s-au mobilizat exemplar, dînd un adevărat recital în meciul decisiv cu G.A. Eagles și au cîștigat clar cu scorul de 2—0, prin punctele înscrise de **I. Tâlvan** și **Rareș Luca,** în cea mai frumoasă partidă a turneului.

Așadar, pronosticul antrenorului belgian de la Genk se adeverise. Finala celei de a 18-a ediții a turneului — Mr. de Graaf — Toernooien — Colmschate o dispută F.C. Inter Sibiu și Fortuna Sittard. Meciul începe într-un tempo ridicat, imprimat în special de echipa Fortuna, la care băieții noștri îi răspund cu o apărare grupată în jurul lui Tudor Chioar, lansînd însă

(continuare în pag. a II-a)

B. ȘIRIANU

În pag. 2 Săptămîna TV

Campionatul județean de fotbal

SERIA I: • Cibinul — „U" 4—2 (0—1). La Cristian, fără foarte mulți titulari, sibienii — deși au condus la pauză, datorită golului realizat în min. 14 de I. Rodeanu — au părăsit terenul învinși de o formație care, așa cum am mai semnalat, a avut o prestație superioară în returul campionatului. Au înscris M. Chiș (min. 58 și 67), V. Vintilă (min. 76) și D. Lazăr (min. 77) pentru gazde, celălalt gol al învinșilor fiind semnat de M. Barac. **• Progresul — Construcții 1—0 (0—0).** Surprinzătoare, dar meritată, victorie a orlățenilor în dauna constructorilor din Sibiu, care au tratat destul de superficial partida. Unicul gol al meciului a fost realizat de D. Măerean în min. 76. **• Firul Roșu — C.F.R. I.U.P.S. 6—2 (3—0).** Victorie comodă a gazdelor în fața unui adversar resemnat și neconvingător. Au punctat: M. Sorcă (min. 39), D. Galiț (min. 42), I. Chircă (min. 43), C. Dragoș (min. 48), I. Fiță (min. 56) și A. Grigoraș (min. 76) pentru tălmăceni, T. Săraru (min. 59) și G. Duca (min. 70) pentru feroviari. **• Sticla — Unirea 2—2 (1—1).** Dispută echilibrată, de bună calitate în care avrigenii, deși conduși de două ori, au terminat la egalitate cu mai rutinații lor parteneri de întrecere. Au înscris C. Tomuță (min. 17) și G. Verman (min. 86) pentru ocneri, R. Gavrilă (min. 37) și V. Moisin (min. 89) pentru gazde. **• Electrica — Tractorul 2—2 (2—1).** Cele două echipe sibiene, dominînd fiecare cîte o repriză și-au împărțit, în final, frățește cele două puncte puse în joc, datorită golurilor marcate de M. Stoenescu (min. 35) și M. Saghinescu (min. 44) pentru energeticieni, respectiv S. Căpățînă (min. 16) și D. Dițu (min. 72). **SERIA A II-A. • Vitrometan — Carbomet 1—4 (1—2).** Pe propriul teren, după ce a deschis scorul în min. 18 prin A. Vălean, lidera seriei, cu mulți tineri în formație, a cedat surprinzător de sever în fața echipei din Copșa, care — dominînd mai mult — a punctat precis prin D. Popa (min. 21, 40 și 60) și D. Cucerzan (min. 76). **• Sparta — Relee 1—2 (0—2).** Victorie meritată a oaspeților, ca urmare a golurilor realizate de N. Lazăr (min. 4) și D. Hodîrnău (min. 43). Golul învinșilor, realizat în min. 60, are ca autor pe L. Serfözö. **• Automecanica — Progresul 7—1 (4—0).** Diferența de valoare dintre cele două combatante este fidel oglindită de tabela de marcaj, gazdele ratînd în plus și alte cîteva bune situații. Au înscris H. Todea (min. 14), Avram Sorin (min. 19), F. Schuller (min. 28, 41 și 56), Mărginean (min. 87) și I. Sărășan (min. 89 din penalti), pentru mediești și N. Maier (min. 73) pentru formația din Dumbrăveni. **•Spicul — Record 2—2 (2—0).** La Șeica Mare gazdele deși au condus la pauză, ca urmare a golurilor realizate de N. Frățilă și V. Tolciu, n-au putut rezista presiunii adversarilor din repriza secundă, care au restabilit egalitatea prin reușitele lui E. Boholț și D. Naghi. **• Textila — Visa 3—1 (1—1).** Agîrbicenii au făcut față în prima parte a întîlnirii cînd au deschis și scorul, în min. 18, prin P. Olteanu. Apoi gazdele, mai bine pregătite fizic, au egalat și învins, grație golurilor realizate de A. Suciu (min. 38, 70 și 86).

V. MARA

CLASAMENTELE campionatului județean II de fotbal

SERIA I

1. Gloria Păuca	14	10	2	2	46-23	22
2. Gloria Loamneș	14	10	2	2	37-15	22
3. Marochinerul Sălișteț	14	10	2	2	41-20	22
4. Unirea Miercurea	14	7	3	4	34-29	17
5. Flacăra Șura Mare	14	7	0	7	29-32	14
6. Viitorul Rusciori	14	3	1	10	22-32	7
7. Izvorul Șingătin	14	2	2	10	14-33	6
8. Progresul Bogatu*	14	1	0	13	9-48	2

SERIA A II-A

1. Fl. Roșie Cîrța	18	13	4	1	61-28	30
2. Bucegi Veștem	18	11	2	5	66-35	24
3. Recolta Vurpăr	18	10	2	6	46-33	22
4. Carpați Sibiu	18	9	3	6	43-31	21
5. Păltiniș Rășinari	18	9	2	7	49-45	20
6. Avîntul Alțîna	18	9	1	8	50-43	19
7. Negoiul Porumbac	18	7	2	9	40-53	16
8. Gloria Nocrich	18	6	3	9	25-39	15
9. Progresul Marpod	18	5	1	12	27-48	11
10. Flaro*	18	1	0	17	18-75	2

* Echipă retrasă din campionat în retur.

Se caută SPONSORI pentru schiori

Asociația Sportivă I.P.A. Sibiu — secția schi — face apel la societăți comerciale și firme particulare, pentru sponsorizarea concursului de schi de la Bîlea din data de 15—16 iunie 1991 și în perspectivă pentru activitatea secției de schi. Menționăm că avem cel mai bun sportiv al secției în schioara Adina Sotropa — componentă a lotului național, cu o bogată activitate internațională. Ea a obținut cel mai bun rezultat românesc la Campionatele mondiale din Finlanda — locul 21; trei medalii obținute la Balcaniada din 1991 din Bulgaria (aur, argint și bronz). Ea va participa la Jocurile Olimpice de iarnă 1992 din Franța, precum și la alte concursuri din competițiile mondiale.

Cei interesați se pot adresa la telefonul 3 34 90 — int. 322 (d-șoara Bănculescu) între orele 7—15, sau după-amiaza, la telefonul 3 44 68 — dl. Marcel Radu.

Fotbaliștii sibieni în „țara lalelelor"

(urmare din pag. 1)

contraatacuri periculoase prin Rareș Luca și Răzvan Brumar. Prima repriză se încheie cu scorul de 0—0, deși ambele formații au avut ocazii de a înscrie. În actul doi însă echipa noastră îndrăznește mai mult și, la un atac elaborat, Adi Demian își arată clasa prelucrînd o minge de maestru pe linia de fund a terenului, centrează perfect înapoi și inimosul **Tâlvan**, venit lansat, înscrie spectaculos. Fortuna se aruncă în atac creînd spații largi pentru jucătorii noștri și încercînd cu succes jocul la ofsaid în capcana căruia jucătorii noștri au căzut de mai multe ori. O dată însă, acest procedeu riscant este dejucat de mijlocașul **Tâlvan** care, după o autopasă, pătrunde vijelios în careul advers și înscrie. Dar stupoare, tușierul, neatent, ridică steagul semnalizînd ofsaid! Centralul se bîlbîie și fluieră, greșind grav și eludînd regulamentul, anulează golul.

De acum Fortuna se năpustește, cu tot efectivul în atac. Jocul curge normal spre finalul său, băieții noștri nu fac antijoc, se apără frumos, nu trag de timp și în prelungirile dictate de arbitru, Fortuna Sittard egalează. Explozie de bucurie în rîndul acestora și cele 60 minute ale finalei se încheie nedecis. Au urmat prelungirile și tot nu s-a decis nimic. Conform regulamentului, se execută lovituri de la 11 m. Zeița Fortuna surîde... Fortunei. Cel ce avea să fie declarat cel mai bun jucător al turneului, Rareș Luca, schimbă colțul preferat și trage afară, îl imită Prodea și Fortuna Sittard cîștigă cu 4—2, golurile noastre fiind înscrise de **Adi Demian** și **Victorini Negrea.**

Cîștigă deci turneul Fortuna Sittard, locul doi revenind, surprinzător pentru toți, echipei noastre, care s-a dovedit o foarte bună ambasadoare a fotbalului românesc în Olanda.

Punct final, deci, turneului echipei F.C. Inter, încheiat atît de spectaculos, dar nu și reportajului nostru despre Olanda, despre conștiința civică a acestor oameni, despre organizarea acestui turneu, despre jucătorii noștri și ai celorlalte echipe etc. în numerele viitoare ale săptămînalului nostru.

„JUDO-UL JUVENIL ROMÂNESC ESTE LA NIVEL MONDIAL"

interviu cu dl. OCTAVIAN CREȚU, arbitru internațional, membru al Colegiului Central

— Recent v-ați întors din Franța. Ce s-a întîmplat acolo?

— La Belfort, oraș francez situat în apropierea granței cu Elveția și Germania, s-a desfășurat Campionatul Mondial Școlar de Judo. Au participat echipe din Finlanda, Marea Britanie, Belgia, Franța, Spania, Portugalia, Italia, Algeria, Germania, Olanda, România, Turcia, Israel, Elveția, Fidji și Noua Caledonie. Eu am făcut parte — ca arbitru — din delegația română alcătuită din 6 băieți (antrenor Emil Rabolo) și 7 fete (antrenor Sorin Arjoca).

— Cum a fost?

— Extraordinar, din toate punctele de vedere. Primirea a fost deosebită. Competiția s-a desfășurat non-stop timp de patru zile, de dimineața pînă seara. La individual, băieții noștri au uimit pe toată lumea cîștigînd 3 locuri I, un loc II și două locuri III, ca și judoka francezi care luptau acasă. Acest lucru i-a determinat pe majoritatea antrenorilor celorlalte loturi să le filmeze sportivilor noștri toate întîlnirile. Aceasta, în vederea viitoarei Olimpiade a juniorilor care va avea loc la sfîrșitul lunii august.

— Noi, sibienii, am avut vreun junior în lotul român?

— Nu. Cei trei medaliați cu aur au fost Vasile Curcă, din Arad, Cosmin Bucșa, din Alba Iulia și Liviu Știr, din Oradea. Apoi, pe echipe, s-au comportat mai bine fetele, care au ocupat locul III.

— Cîte partide ați arbitrat?

— Nu le-am numărat. Foarte multe. În orice caz, ca arbitru principal, am fost cel mai solicitat, iar specialiștii n-au fost zgîrciți în aprecieri. La banchetul final, discutînd cu Neill Adams, fost campion mondial și olimpic, în prezent antrenorul lotului de juniori englez, acesta s-a declarat impresionat de valoarea judo-ului juvenil românesc.

— Din Franța v-ați întors în 28 mai. De ce ați ajuns atît de tîrziu la Sibiu?

— Între timp am arbitrat la finalele campionatului național al copiilor, la Bușteni. Claudiu Baștea și Sebastian Cocan au obținut medaliile de aur, iar Loredan Tomescu și Dan Ulmeanu — medalii de bronz, toți fiind de la C.S.Ș. Șoimii Sibiu. În continuare am participat la prima ediție a campionatului național de old-boys care s-a desfășurat pe trei categorii de vîrstă: 30—40 ani; 40—50 ani și peste 50 ani și pe două categorii de greutate: pînă la 80 kg și peste 80 kg.

— Și?

— La categoria 30—40 ani și pînă la 80 kg am ajuns în finală unde m-a învins dinamovistul Ioan Năstăilă. De fapt aceasta a fost categoria cu cea mai numeroasă participare, între concurenți aflîndu-se și judoka încă în activitate!

— Ce program aveți în continuare?

— Mă ocup de pregătirea copiilor și juniorilor de la A.S. Independența Sibiu în vederea competițiilor viitoare. Și, evident, aștept să mai fiu invitat, ca arbitru, la alte turnee internaționale.

— Vă doresc succes!

N. I. DOBRA

Săptămîna TV

LUNI, 17 IUNIE 1991

14.00 Actualități. 14.10 Horoscopul zilei. 14.20 Worldnet Usia. 15.30 Copiii noștri — viitori muzicieni. 15.55 S.O.S. Natura! 16 25 Pagini muzicale de mare popularitate. 16.40 Avanpremieră TV. 17.00 Emisiunea în limba maghiară. 18.30 Repriza a treia. Emisiune sportivă. 19.00 Tezaur folcloric. 19.35 Desene animate. Aventurierii spațiului. 20.00 Actualități. Cronica Parlamentului. 20.50 Telesport. 21.00 Teatru TV. „Femeia Mării". 22.45 Patrimoniu. 23.20 Ecranul. 23.50 Actualități. 0.00 Recomandări din programul de mîine.

MARȚI, 18 IUNIE 1991

10.00 Actualități. 10.10 Horoscopul zilei. 10.20 Film artistic „Oarecum onorabil" (S.U.A.). 12 00 Ora de muzică. 13.00 Confluențe. 13.30 Avanpremieră TV. 13.40 Bijuterii muzicale. 14.00 Actualități. 14.10 Audio-vizual studio. 14.30 Documentar științific. 15.00 Medicina pentru toți. 15.15 Cheia succesului. 15.40 Preuniversitaria. 16.10 Teleșcoală. 16.40 Muzica pentru toți. 17.00 Conviețuri. 17.30 Forum. 18.10 Tele-discul muzicii populare. 18.30 Economia, încotro? 19.00 Rock-Panorama. 19.35 Desene animate. „Aventurierii spațiului". 20.00 Actualități. Cronica Parlamentului. 20.50 Telesport. 21.00 Telecinemateca. Micul „dividend" al tatei (S.U.A.). 22.25 Salut, prieteni! 23.25 Documentar artistic. 23.50 Actualități. 23.55 Recomandări din programul de mîine.

MIERCURI, 19 IUNIE 1991

10 00 Actualități. 10.10 Horoscopul zilei. 10.20 Super Chanell. 11.35 Desene animate. „Lidia în jurul lumii". 12.00 Ora de muzică. 13.00 Vîrsta a treia. 13.30 Avanpremiera TV. 13.40 Recital muzical. 14.00 Actualități. 14.10 Jazz-magazin. 15.00 Stadion. 15.30 Tragerea pronoexpres. 15.40 Preuniversitaria. 16.10 Teleșcoală. 16.40 Muzica pentru toți. 17.00 15, 16, 17, 18. 17.40 Drumuri în memorie. 18.10 Tineri interpreți de muzică populară. 18.30 Reflector. 19.00 Cultura în lume. 19.35 Desene animate. „Aventurierii spațiului". 20.00 Actualități. Cronica Parlamentului. 20.50 Telesport. 21.00 Film serial „Decalog". 21.55 Mai aveți o întrebare? 22.35 Reporter '91. 23.10 Pro musica. 23.45 Actualități. 23.55 Recomandări din programul de mîine.

JOI, 20 IUNIE 1991

10.00 Actualități. 10.10 Horoscopul zilei. 10.20 Super Chanell. 11.35 Desene animate „Lidia în jurul lumii". 12.00 Ora de muzică. 13.00 Interferențe. 13.30 Avanpremiera TV. 13.40 Agenda muzicală. 14.00 Actualități. 14.10 Mondo-Muzica. 14.30 Caleidoscop cetățenesc. 15.00 Arte vizuale. 15.40 Preuniversitaria. 16.10 Teleșcoală. 16.40 Muzica pentru toți. 17.00 Limba noastră. 17.30 Pro Patria. 18.30 Studioul „E". 19.00 Știința în lume. 19.35 Desene animate „Aventurierii spațiului". 20.00 Actualități. Cronica Parlamentului. 20.50 Telesport. 21.00 Film serial „Dallas". 21.55 În față națiunii. 22.40 Profil interpretativ. 22.55 Simpozion. 23.55 Actualități. 0.05 Recomandări din programul de mîine.

VINERI, 21 IUNIE 1991

10.00 Actualități. 10.10 Horoscopul zilei. 10.20 Film artistic. „Hotel de France". 12.00 Ora de muzică. 13.00 Oameni de lîngă noi. 13.30 Avanpremiera TV. 13.40 Divertisment internațional. 14.00 Actualități. 14.10 Armonii corale. 14.30 Casa și grădina. 15.00 Eu cred că veșnicia s-a născut la sat... 15.30 Tragerea Loto. 15.40 Preuniversitaria. 16.40 Muzica pentru toți. 17.00 Emisiunea în limba germană. 18.00 Invitatul săptămînii. 18.30 Cîntecul inimii mele. 18.45 Vîrstele peliculei. 19.35 Desene animate „Aventurierii spațiului". 20.00 Actualități. 20.35 Telesport. 20.45 Viața Parlamentară. 21.10 Film serial „Destinul familiei Howard". 22.05 Studioul „E" 22.35 Studioul șlagărelor. 22.50 Gaudeamus. 23.35 Actualități. 23.45 Sărbătoarea muzicii. 1.05 Recomandări din programul de mîine.

SÎMBĂTĂ, 22 IUNIE 1991

9.00 Micul dejun TV. 10.00 Actualități. 10.10 Descoperirea planetei. 10.30 Club „Anda". 11.30 Istoria religiilor. 12.00 Ora de muzică. 13.00 7×7. 13.30 Avanpremiera emisiunilor de la sfîrșit de săptămînă. 13.35 Itinerarii turistice din România. 14.00 Actualități. 14.10 Tele-club. 17.30 Mapamond. 17.50 Rugby. România — Franța în campionatul european. 19.30 Teleenciclopedia. 20.00 Actualități 20 35 Telesport. 20.40 Revoluția română în direct. 21.40 Film serial „Jake și grăsanul". 22.35 O melodie dintr-o sută. 23.35 Actualități. 23 45 Film artistic. „Pădurea dreptății". 1.20 Sărbătoarea muzicii.

DUMINICĂ, 23 IUNIE 1991

8.00 Viața satului. 9.00 Micul dejun TV. 10.00 Actualități. 10 10 Carnavalul verii. 11.05 Film artistic în serial pentru copii. 11.30 Lumină din lumină. 12.30 Viața satului. 13.30 Hora satului la Berbești. 14.00 Actualități. 14 10 Video-magazin. 17.30 Atlas. 18.00 Știință și imaginație. 18.30 Convorbiri de duminică. 19.00 Film serial. „Dallas". 20.00 Actualități. 20.35 Film artistic, „Magee și înalta societate". 22.10 Duminica sportivă. 22.40 Maeștrii. 23.40 Actualități. 23.50 Show-ul de duminică. 0.20 Recomandări din programul de mîine.

• MAPAMOND • SPORT • MAPAMOND •

Ghinionul nu-şi alege omul!

Cînd este să ai ghinion, vorba ceea, găseşti cioburi de sticlă şi-n colivă. S-ar părea că aşa ceva l-a păscut pe fotbalistul englez Paul Gascoigne. Dar, să ne aducem aminte...

În urmă cu trei ani era legitimat la clubul Newcastle. Mai juca, mai făcea tuşa... Ca orice tînăr pe care antrenorul îl pregăteşte treptat pentru marile şi durele bătălii din campionatul britanic. A fost achiziţionat de Tottenham, care avea nevoie de un conducător de joc tînăr şi inventiv, făcîndu-l mare în scurtă vreme. Nu-i mai puţin adevărat că băiatul avea (şi are) tupeu. Talentat, dar un pic cabotin, tehnic, dar plăcîndu-i să epateze, puternic, însă abuzînd, nu o dată, de duritäţi... În orice caz, la turneul final al Campionatelor Mondiale din 1990, a făcut o bună impresie în reprezentativa Angliei. Desemnat „sportivul anului" de BBC, ales fotbalistul anului de suporteri, „Gazza" (cum îl alintă aceştia) se afla mereu în prim plan şi în centrul atenţiei.

Unul dintre prietenii lui cei buni, Glenn Roeder, susţine că, în realitate, toate gesturile şi declaraţiile lui extravagante încearcă să ascundă un timid. „Este foarte sentimental şi modest în relaţiile cu cei apropiaţi. Îi place să-şi petreacă timpul liber la ţară, pescuind". Posibil. În orice caz, este foarte contradictoriu, perplex, greu de descifrat. Cînd echipa sa a fost prezentată ducesei de Kent — în vreme ce toţi coechipierii i-au strîns mîna, cum prevedea protocolul — Gascoigne i-a sărutat-o. Cînd s-a făcut o colectă pentru a se strînge fonduri pentru copiii orfani, a dat o pereche de ghete de-ale sale. „Sînt şi eu un copil — se destăinuie Paul. Îmi place să mă joc. Pe teren uit de toate. Nici nu mă interesează dacă voi fi învins sau învingător".

Dar, cum spuneam, ghinionul nu alege. Cu prilejul disputării finalei Cupei Angliei dintre Tottenham şi Nottingham Forest, Paul a fost accidentat. Pe Wembley, în templul fotbalului, în faţa a 80 de mii spectatori. A început jocul nervos şi, în primele minute s-a dus într-o alunecare, accidentîndu-l pe fundaşul Parker. În replică, adversarul lui direct, Charles, l-a contrat puternic şi l-a scos din joc. Era minutul 17. Diagnosticul: ruptură de ligamente la genunchiul drept...

Clubul Tottenham era în tratative cu Lazio Roma pentru transferarea lui Gascoigne în Italia pentru suma de 25 milioane mărci plus un salariu anual de 3 milioane mărci. Cînd au aflat de accident, conducătorii lui Lazio l-au trimis pe dr. Bartolni să-l examineze pe Paul şi să spună dacă mai poate fi recuperat. Operat, năbădăiosul Gascoigne va fi indisponibil cîteva luni. Care va fi traiectul destinului său este greu de prevăzut... Oricum, statuia sa din ceară se află în Muzeul Tussaud, alături de toate celebrităţile lumii. Întrebarea este cît va rămîne acolo? **(n.i.d.)**

„Tripleta de aur" olandezo-italiană

Cîştigătorii Cupei UEFA

1972 — Tottenham (Anglia); 1973 — Borussia Mönchengladbach (R.F.G.); 1974 — Feyenoord (Olanda); 1975 — Borussia Manchengladbach (R.F.G.); 1976 — Liverpool (Anglia); 1977 — Juventus (Italia); 1978 — P.S.V. Eindhoven (Olanda); 1979 — Borussia Manchengladbach (R.F.G.); 1980 — Eintracht Frankfurt (R.F.G.); 1981 — Ipswich Town (Anglia); 1982 — IFK Göteborg (Suedia); 1983 — Anderlecht (Belgia); 1984 — Tottenham (Anglia); 1985 — Real Madrid (Spania); 1986 — Real Madrid (Spania); 1987 — IFK Göteborg (Suedia); 1988 — Bayer Leverkussen (R.F.G.); 1989 — Napoli (Italia); 1990 — Juventus (Italia); 1991 — Internazionale Milano (Italia).

DE TOATE pentru toţi

● Muhammad Ali şi Joe Frazier au sărbătorit la un hotel din Philadelphia împlinirea a 20 de ani de la prima lor întîlnire pentru titlul mondial de box la categoria grea. La banchet, tacîmul a costat 250 dolari, cu 100 mai mult decît a costat un fotoliu de ring la data meciului lor. Cu un pic de imaginaţie şi cu multă reclamă, din orice poţi scoate bani. ● După cum se ştie, nu de mult s-au încheiat campionatele mondiale de hochei grupa A, cu victoria Suediei. Într-un clasament neoficial, pe locul întîi se situează U.R.S.S. cu 22 titluri mondiale, urmată de Canada 19, Cehoslovacia 6, Suedia 5, S.U.A. 2 şi Marea Britanie 1. Ai noştri n-au nici o şansă, în primul rînd pentru că nu prea au unde învăţa să patineze... ● În ziua începerii turneului de tenis de la Monte Carlo, în care Bjorn Borg a reintrat — fără succes — în marile turnee ATP, Loredana Berte, soţia acestuia, a încercat să se sinucidă de... singurătate şi supărare. A înghiţit cîteva zeci de caşete de Rohypnol — o puternică barbiturice —, apoi s-a pus în patul conjugal în formă de... pantof de tenis şi... a aşteptat să moară. Nu înainte de a da telefon unui prieten de-al lui Borg, care a anunţat salvarea şi Loredana a fost salvată. Circ fără bani! ● Fostul campion mondial de box la categoria grea, George Foreman, îi va lua locul lui Ray „Sugar" Leonard (altă vedetă a pugilismului mondial) în funcţia de consilier al postului de televiziune NBO. În probleme de box, firește, pentru că altceva nici nu ştie... ● Pentru a scăpa de „vînătorii" de autografe, tenismenul german Boris Becker — suporter al echipei de fotbal Bayern München — se duce la stadion după începerea partidei. În aceste condiţii nu-l mai bagă nimeni în seamă. Mai ales dacă Bayern cîştigă...

Yannick Noah: „o pagină din viaţa mea a fost întoarsă"

— La 31 de ani, iată-vă căpitan nejucător al echipei Franţei de Cupă Davis. Cum vă simţiţi în postură de antrenor?

— Bătrîn! O pagină din viaţa mea a fost întoarsă. O pa-

siune a făcut loc alteia. Practic, din cei 31 de ani de viaţă, 20 i-am petrecut pe terenurile de tenis.

— Totuşi, ce faceţi la această echipă a Franţei în care, în mod normal, aţi mai fi putut juca?

— Îi pot ajuta pe jucători cu experienţa mea.

— Se zice că în ultima vreme frecventaţi asiduu barurile şi cluburile de noapte...

— Sînt un om liber. Cînd jucam, eram obligat să duc o viaţă ordonată. Acum pot face ce vreau şi nu-s dispus a renunţa la nimic din ce-mi face plăcere.

— Continuaţi să vă antrenaţi?

— În urmă cu un an mă pregăteam 5—6 ore pe zi. În prezent mă antrenez maximum două ore. Dar fac în continuare mult sport: fotbal, înot, schi şi yoga. Sînt deja 14 ani de cînd tenisul mi-a devenit profesiune şi nu-i uşor să-mi schimb ritmul de viaţă. N-aş vrea să-mi crească burta. Cînd mă simt obosit sau stresat, petrec cîteva zile la Montreux, într-o clinică pe malul unui lac.

— V-am văzut la întîlnirea de Cupa Davis cu Israelul pe scaunul căpitanului de echipă. N-aveaţi un moment de linişte...

— E-adevărat că m-aş fi simţit bine pe teren. Am acceptat acest post pentru a-mi ajuta colegii. Pe scaunul de căpitan trăieşti aceeaşi tensiune ca şi pe teren, dar n-ai mijloace de a scăpa de ea. E teribil de dur.

— Veţi continua să jucaţi?

— Vreau să mai particip la cîteva turnee.

— Văd că v-aţi descoperit o nouă pasiune — cîntecul...

— De mult mi-am dorit să scot un disc şi iată că am reuşit. N-am pretenţia că sînt un cîntăreţ profesionist, dar pasiunea îmi dă energia necesară pentru a face bine şi acest lucru.

— Unde vă petreceţi cea mai mare parte a timpului: la New York, la Paris, în Elveţia?

— În Elveţia, la Montreux, unde am un castel cumpărat acum un an. Cu New York-ul am terminat. Copiii mei s-au născut acolo. În prezent ei se află la Paris cu mama lor, Cecilia şi încerc să petrec cît mai mult timp alături de ei.

— Ce raporturi aveţi cu copiii?

— Sînt în acelaşi timp tată şi prieten. Îi ador. Îmi place să mă plimb cu ei, să povestim, să mergem în excursii la ţară. Yelena are 5 ani, Joachim are 6 ani, dar mă înţeleg cu ei de parcă ar fi oameni mari.

— Divorţul a fost dificil?

— Orice divorţ este dificil căci presupune ruperea unor legături care păreau foarte solide. Dar Cecilia şi cu mine ne-am despărţit fără a ne duşmăni. Fiecare a pornit pe drumul lui. Pentru copii sîntem doi buni părinţi care locuiesc la adrese diferite.

— După Cecilia a urmat Erika. În prezent?

— Sînt liber. Am, bineînţeles, o prietenă, dar nu-mi fac proiecte. Trăiesc numai în prezent.

— Puteţi trăi singur?

— Dar nu sînt singur. Am o femeie, pe Cecilia, care-mi este cea mai bună prietenă. Am o familie. Dacă voi întîlni marea dragoste, voi fi pregătit. Dar, din experienţa de pînă acum, dragostea, la mine, nu durează mai mult de doi ani.

— Deci, cine sînteţi dumneavoastră astăzi?

— Ceea ce am dorit. Sînt mulţumit de ce am realizat în viaţă.

— V-aţi cumpărat un yacht. Pentru ce?

— Am crezut că trecerea de la viaţa de jucător la cea de antrenor va constitui un şoc pentru mine. M-am gîndit că, pentru a-mi omorî timpul, voi călători pe mări şi oceane. Dar am destule de făcut şi acum, aşa că n-am nevoie de yacht.

— Mergeţi din cînd în cînd în Camerun, ţara de baştină a tatălui dumneavoastră?

— Eu mă simt acasă aproape peste tot. Am plecat de-acasă la 11 ani intrînd la o şcoală de tenis la Nisa. Am călătorit mult, reuşind să mă adaptez locurilor. Bineînţeles, în Franţa şi în Camerun mă simt cel mai bine.

— Aveţi mulţi bani?

— Cu viaţa pe care o duc n-am a mă plînge de lipsă de bani.

În româneşte de
N.I. DOBRA

O victorie de palmares

(urmare din pag. I)

de la Hunedoara vin veşti nedorite, interiştii par a se resemna.

Dar imediat după reluare, în minutele 46 şi 47, **Văsii** (din centrarea lui Zotincă) şi **Dorinel Munteanu** (care a driblat şi portarul) fac şah-mat defensiva brăileană şi la 3—0 meciul este jucat. În min. 53, Laurenţiu, altruist, îi oferă şansa şutului decisiv lui Burchel, dar Brătianu II salvează, apoi în min. 57, Gică Mihali — cucerit de ofensivă — îi pasează excelent lui Laurenţiu, însă portarul oaspe se opune uluitor, ratează şi Luca (min. 65), îl imită Petrache (min. 72), sibienii nu rămîn datori şi vine min. 88 cînd „un-doi"-ul dintre D. Munteanu şi Laurenţiu îl obligă pe portarul brăilean să-l faulteze pe ultimul în careu şi **Mihali**, care a vrut neapărat să înscrie, transformă penalty-ul ridicînd scorul la 4—0. În min. 90 Titirişcă deviază balonul în bară, dar impresia generală se conturase, diferenţa de valoare fiind netă în favoarea interiştilor. Au arbitrat corect A. Gheorghe (Piatra Neamţ), la centru, ajutat la tuşe de C. Sorescu (Piteşti) şi, cu greşeli, de V. Angheloiu (Bucureşti). Cartonaş galben: Laurenţiu.

F.C. INTER: Blid — C. Zanfir, Mihali, Cotora, Stănescu — Zotincă, Jurcă, Laurenţiu, D. Munteanu — Văsii (min. 53, **Năstase**), **Burchel** (min. 76, **R. Niculescu**, cel care a debutat în divizia A).

PROGRESUL BRĂILA: Brătianu I — Rusu, Brătianu II, **Darie** (min. 74, Titirişcă), M. Sandu — M. Stan (min. 24, Baldovin), **Negoiţă**, **Petrache**, E. Popescu — **Drăgoi**, Luca.

PE SCURT... PE SCURT...

FOTBAL, DIV. B: ● **Seria I:** Prahova Pl. — Poiana Cîmpina 2—1; Siretul — Ceahlăul 3—2; Steaua Mizil — Fortus 3—0; Oţelul — Unirea Focşani 2—1; Unirea Slobozia — C.S.M. Borzeşti 4—1; Gloria Buzău — Gloria Galaţi 1—1; Olimpia Rm. Sărat — Aripile 6—2; Politehnica Iaşi — Callatis 2—0; Foresta — C.S.M. Suceava 4—1. ● **Seria a II-a:** Şoimii I.P.A. — C.S. Tîrgovişte 3—2; Gaz metan — Progresul Buc. 2—1; Flacăra Moreni — I.C.I.M. 4—2; Pandurii — F.C.M. Caracal 3—2; Mec. fină — Electroputere 3—2; Minerul — Met. Slatina 0—2; C.F. Drobeta — Sp. 30 Decembrie 5—2; Tractorul — Montana Sinaia 4—0; Autobuzul — Chimia Rm. Vîlcea 2—5. ● **Seria a III-a:** C.I.L. Sighet — C.F.R. Timişoara 0—3; Progresul Timişoara — Armătura Zalău 1—4; U.T.A. — Aurul Brad 6—0; Astra Arad — Metalurgistul Cugir 3—2; Metalul Bocşa — C.S.M. Reşiţa 1—0; Unirea Alba Iulia — A.S.A. Tg. Mureş 4—1; Gloria Reşiţa — Vulturii Lugoj 5—1; Olimpia Satu Mare — Aris Arad 2—0; F.C. Maramureş — Chimica Tîrnăveni 4—0. ● **DIVIZIA C:** Laminorul Beclean — Textila Cisnădie 3—2; C.S.U. Mecanica Sibiu — Mecanica Alba Iulia 2—5; Retezatul Haţeg — Carpaţi Agnita 4—0. ● **Finală pentru promovarea în div. C:** Universitatea Sibiu — Vitrometan 1—0 (1—0).

Gaz metan—Progresul Buc. 2-1

(urmare din pag. I)

ne ocazii pentru gazde prin Ţiglariu (min. 77), Pustai (min. 83) — ratează o lovitură de la 11 m — şi Lovasz (min. 87). În contul oaspeţilor reţinem o singură fază de gol, în min. 66, dar Aloman respinge şutul lui Ene.

În concluzie, o victorie meritată, muncită, care i-a scăpat pe gazişti de frica retrogradării. A arbitrat bine Iulian Spătaru, din Timişoara.

Gaz Metan: Roşca — Biro, Bungărdean, Aloman — Solomon (min. 66, Someşan), Cenan, Mike, Miuţă (min. 78, Ologu) — Lovasz, Ţiglariu, Pustai. Cartonaşe galbene: Solomon şi Ţiglariu.

Clasament, div. B, seria a II-a

1.	Electroputere Craiova	33	21	5	7	92-38	47
2.	Chimia Rm. Vîlcea	33	19	6	8	65-26	44
3.	**ŞOIMII I.P.A. SIBIU**	**33**	**17**	**3**	**13**	**51-43**	**37**
4.	C.S. Tîrgovişte	33	16	4	13	50-48	36
5.	Sportul 30 Decembrie	33	14	7	12	47-36	35
6.	C.F. Drobeta Tr. Severin	33	15	4	14	62-53	34
7.	Flacăra Moreni	33	12	9	12	46-33	33
8.	Tractorul Braşov	33	14	5	14	56-55	33
9.	**GAZ METAN MEDIAŞ**	**33**	**15**	**3**	**15**	**56-56**	**33**
10.	Metalurgistul Slatina	33	15	3	15	49-52	33
11.	Autobuzul Bucureşti	33	14	5	14	48-55	33
12.	Progresul Bucureşti	33	13	6	14	44-42	32
13.	I.C.I.M. Braşov	33	14	3	16	39-43	31
14.	F.C.M. Caracal	33	12	7	14	55-60	31
15.	Mecanică fină Bucureşti	33	12	7	14	39-46	31
16.	Pandurii Tg. Jiu	33	13	3	17	32-59	29
17.	Minerul Motru	33	10	5	18	28-62	25
18.	Montana Sinaia	33	6	5	22	25-77	17

ULTIMA ETAPĂ: Progresul Buc. — Şoimii I.P.A. Sibiu; Montana — C.F. Drobeta; C.S. Tîrgovişte — Tractorul; Chimia — Gaz metan; Electroputere — Flacăra; I.C.I.M. — Autobuzul; F.C.M. Caracal — Mec. fină; Met. Slatina — Pandurii; Sp. 30 Dec. — Minerul Motru.

C. S. M. Independenţa Cedonia Sibiu — Relonul Săvineşti 29-38 (11-20)

Partidă ce nu mai prezenta interes pentru ambele echipe, oaspetele aveau asigurat un loc în divizia A, iar gazdele rămînînd să activeze în continuare în divizia B. Chiar şi în această situaţie, handbaliştele noastre au prestat un joc de slabă factură, mult sub valoarea pe care le-o ştim, fiind dominate de la un capăt la celălalt de handbalistele oaspete. Acestea, dispunînd de trei jucătoare cu gabarit — printre ele şi ex-sibianca Dana Brănuţ — au dominat clar, învingînd fără drept de apel cu scorul de 38—29. Pentru gazde au înscris: Oană (9), Apostol (5), Buta (4), Popescu (3), Popa (2), Muşat (1), Mohanu (1). Au arbitrat fără probleme: Alex. Vîrtopeanu şi M. Stăncilă (Bucureşti).

În cealaltă partidă: Politehnica A.E.M. Timişoara — Metalul Olimpia Plopeni 30—21 (17—6).

Clasamentul final arată astfel:

1.	Politehnica A.E.M. Timişoara	6	4	1	1	140:122	15
2.	Relonul Săvineşti	6	4	0	2	177:150	14
3.	Metalul Olimpia Plopeni	6	2	1	3	111:140	11
4.	C.S.M. Independenţa Cedonia	6	1	0	5	122:138	8

10 minute cu Angela Mărginean

„Am mare încredere în Anca Udvescu"

Am încercat să o întîlnesc pe cea mai valoroasă performeră a ţării la sărituri în apă — juniori — Anca Udvescu de la C.S.M. Sibiu, dar fără succes. În schimb, la bazinul Olimpia, am avut norocul să o găsesc pe antrenoarea sa, Angela Mărginean, cu care am purtat un dialog.

— Pe Ancuţa cu greu o mai puteţi întîlni. După concursul internaţional de la Pardubice (Cehoslovacia), unde a cîştigat locul 1 la trambulina de 3 m şi la platformă şi un loc 3 la trambulina de 1 m, întrecere rezervată juniorilor II, a urmat concursul de verificare a stadiului de pregătire al lotului (1—2 iunie, la Bucureşti). În ziua de 18 iunie (împreună cu mine), va participa la un puternic concurs internaţional în Germania, iar în zilele de 28—30 iunie, la Bucureşti, va participa la Concursul internaţional al României, senioare.

— Anca Udvescu ştiam că este elevă în clasa a 8-a la Şc. gen. 9 Sibiu. Cum se împarte între şcoală şi sportul de performanţă?

— Simplu. Revenită acasă, după internaţionalele de seniori, va participa la examenul de admitere în clasa a 9-a, unde, aşa după cum m-au convins dascălii ei, nu poate rata intrarea în liceu.

— Ce va urma după acest examen?

— Urmează a efectua, împreună cu lotul naţional de juniori, o pregătire centralizată, după care va participa la Naţionalele de juniori (17—20 iulie, la Bucureşti. În perioada 1—4 august va fi prezentă, împreună cu lotul naţional, la Campionatul European de juniori din Belgia, iar apoi la Campionatele Mondiale de juniori ce se vor desfăşura în Suedia, între 7—11 august.

— Ce şanse acordaţi elevei dumneavoastră la aceste două mari confruntări?

— Am încredere în Ancuţa, pentru o comportare bună atît la Mondiale cît şi la Europene. De fapt, cu regret vă spun că anul trecut dintre toţi copiii cu care am cîştigat multe concursuri am mai rămas doar cu fraţii Udvescu — Radu şi Anca — restul au dat bir cu fugiţii. Mă refer la Gabriela Stoica şi la Cristina Loloiu. Aş vrea să vă amintesc, în privinţa lui Radu Udvescu, că va participa recent (21—23 iunie) la Balcaniada de juniori din Grecia.

Dialog consemnat de **Ilie IONESCU**

Cupa «Măgura» la turism sportiv

În zilele de 8 şi 9 iunie 1991, a avut loc concursul de turism sportiv montan „Cupa Măgura", ediţia a 9-a, organizat de Clubul de turism alpin „Măgura" din Cisnădie. Cu toate că vremea a fost deosebit de vitregă, datorită ploii continue, la start s-au aliniat 7 cercuri de turism sportiv reunind 20 de echipaje din judeţul nostru şi judeţul Braşov.

În urma desfăşurării probelor au fost declarate cîştigătoare următoarele echipaje: La categoria A (pînă la 20 de ani): locul I — echipajul nr. 8 C.T.M. „Cindrelul"; locul II — echipajul nr. 4 C.T.M. „Olimp"; locul III — echipajul nr. 7 C.T.M. „Cindrelul". La categoria B (peste 20 de ani): locul I — echipajul nr. 13 C.T.M. „Cindrelul"; locul II — echipajul nr. 6 C.T.M. „Cedonis"; locul III — echipajul nr. 12 C.T.M. „Cedonis".

În clasamentul general pe cercuri au fost declaraţi următorii învingători: locul I — C.T.M. „Cindrelul" al Casei Armatei — Sibiu; locul II — C.T.M. „Cedonis" — „Balanţa" — Sibiu; locul III — C.T.M. „Corydalis" — Mediaş; locul IV — C.T.M. „Olimp" — I.P.A. Sibiu; locul V — C.T.M. „Azaleea" — Covtex S.A. Cisnădie; locul VI — C.T.M. „Carpaţi" — Braşov; locul VII — C.T.M. „Condorul" — Sibiu.

Concursul a fost sponsorizat de: Centrul de execuţie bugetară — învăţămînt Cisnădie; Societatea comercială „Textilmet" Cisnădie; Clubul elevilor Cisnădie; S.C.P.P. Cisnădie şi Klaus Kasten, cetăţean german din Meinz, admirator al clubului organizator.

Centura Păltiniş (ed. a XVIII-a) la box

În perioada 3—5 iulie 1991, Oficiul Judeţean pentru Sport Sibiu, prin Comisia Judeţeană de specialitate, organizează tradiţionala competiţie de box dotată cu Centura Păltiniş ediţia a XVIII-a, la care sînt invitaţi sportivi de la 27 de asociaţii sportive din ţară.

Organizatorii informează pe toţi iubitorii pugilismului că intenţionează ca toate veniturile obţinute din încasări şi sponsorizări să fie destinate achiziţionării de echipament sportiv pentru una din Casele de copii din judeţul nostru. Sperăm ca această competiţie cu caracter sportiv şi umanitar să fie sprijinită de cît mai mulţi sponsori.

Sumele pot fi virate în contul BC 45.10.5.05.2. sau depuse direct la caseria Oficiului Judeţean pentru Sport Sibiu din str. Independenţei nr. 1.

CĂLĂRIE

Campionatul naţional de obstacole şi dresaj — juniori şi fete

La baza hipică a C.S.M. din Sibiu s-a desfăşurat timp de cinci zile etapa naţională a Campionatului naţional de călărie-obstacole şi dresaj pentru juniori şi fete, precum şi concursul de verificare al lotului naţional de concurs complet. Vă prezentăm rezultatele tehnice înregistrate: **DRESAJ (juniori)** — 1. Alexandrina Olaru (Agricola Piatra Neamţ) cu Toneta — 430 p.; 2. Iuliu Zarug (Dinamo) cu Timona — 429 p.; 3. Iuliu Zarug cu Vîrtop — 416 p.; 4. Tudor Ciplea (A.S.A. Cluj) cu Volvo — 400 p.; 5. Narcis Georgescu (C.S.M. Metalul Rădăuţi) cu Voitiş — 390 p. **OBSTACOLE (fete)** — 1. Cristiana Călin (Steaua) cu Ben — 0 puncte penalizare; 2. Iasminca Vlascici (Sînnicläuşana Sînnicolau Mare) cu Japonia — 7 p.p; 3. Rita Bernhardt (A.S.A. Bihorul Oradea) cu Diamant — 12 p.p. **„CUPA STILULUI" (juniori 16 ani)** — 1. Marius Marta (Sînnicläuşana Sînnicolau Mare) cu Japonia; 2. Cristian Chişbora A.S.A. Oradea) cu Scrin; 3. Alin Savu (C.S.M. Sibiu) cu Manitu şi cu Tribut, Adrian Gîndilă (C.S.M. Sibiu) cu Kirov, Raluca Alexandriu (Steaua) cu Borneo, Alin Hubean (Dinamo) cu Venus şi Marius Şopterean (Agricola Tg. Mureş) cu Jaleş, toţi cu 0 puncte — 2,77, s-au calificat pentru etapa finală. **OBSTACOLE (juniori), 18 ani)** — 1. Cristian Chişbora (A.S.A. Oradea) cu Scrin — 0 p.p. (4 p.p., după baraj); 2. Marius Marta (Sînnicläuşana Sînnicolau Mare) cu Japonia — 0 p.p. (8 p.p., după baraj); 3. Ionel Moroşan (C.S.M. Metalul Rădăuţi) cu Buian — 3 p.p. (în parcurs); 4. Alin Savu (C.S.M. Sibiu) cu Tribut — 3 p.p. (în parcurs). **„CUPA ARDEALULUI"** (în urma cumulării locurilor în clasamentul celor 4 probe) — 1. Ex-equo Sînnicläuşana Sînnicolau Mare şi A.S.A. Oradea — 12,77 p.; 3. Dinamo Bucureşti — 11,77 p.; 4. C.S.M. Sibiu — 8,77 p.; 4. Steaua Bucureşti — 8,77 p.; 5. Agricola P. neamţ — 6,77 p.

Ilie IONESCU

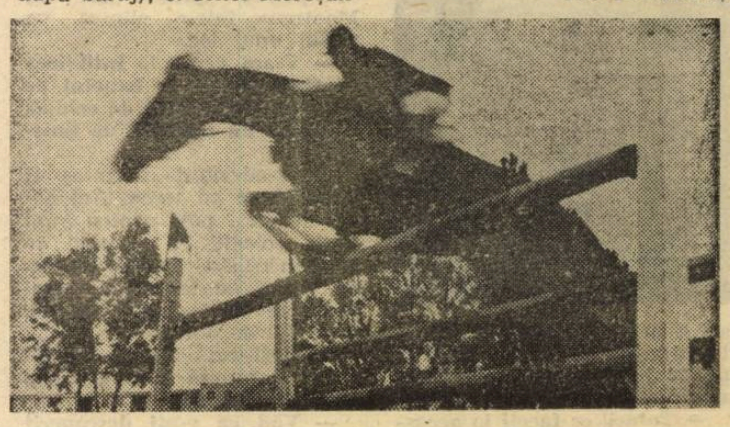

Tribuna Sporturilor

SUPLIMENT SĂPTĂMÎNAL DE INFORMARE SPORTIVĂ AL COTIDIANULUI INDEPENDENT TRIBUNA

Anul II
nr. 68
24—29 iunie
1991
4 pagini
Preţul: 3 lei

FOTBAL, DIVIZIA A

Ca şi în tur, la Sibiu!

F.C. Bihor Oradea – F.C. Inter 3-1 (2-0)

Cum-necum, orădenii le-au luat sibienilor patru puncte în acest campionat la finele căruia au retrogradat, campionat în care interiştii reuşesc cea mai bună clasare de cînd au promovat în primul eşalon! Bihorenii, supăraţi pe decizia F.R.F. care-i penalizează cu două puncte în ediţia viitoare după meciul cu cîntec cu Jiul, au abordat meciul cu echipa lui Hizo şi Turlea cu o mare ambiţie luînd, încă din prima repriză, o serioasă opţiune asupra deznodămîntului. Într-adevăr, gazdele au dominat clar în primele 45 de minute, au marcat două goluri prin zvîrluga **Ov. Lazăr** în minutele 6 (dintr-un penalty acordat cu largheţe de arbitru) şi 29, au şutat o dată în bară prin activul Kulcsar (min. 27), interiştii mulţumindu-se cu firave contraatacuri şi şuturi de la distanţă.

Muştruluiţi la cabină pentru că, totuşi, nu se duseseră la... Băile Felix, interiştii „schimbă viteza" în actul doi şi conving asistenţa puţin numeroasă că ştiu să joace ca o echipă de locul patru! Spectacolul place, atacurile se succed rapid de la o poartă la cealaltă şi... golurile nu întîrzie. Marchează mai întîi **Kulcsar** (min. 56), dar interiştii revin mereu în a-

(continuare în pag. a IV-a)

Mircea BIŢU

Clasamentul final

1. Universitatea Craiova	34	22	6	6	74-26	50 (+16)
2. Steaua Bucureşti	34	20	10	4	67-28	50 (+16)
3. Dinamo Bucureşti	34	16	11	7	54-27	44 (+ 9)
4. F.C. INTER SIBIU	**34**	**18**	**2**	**14**	**56-46**	**38 (+ 4)**
5. Gloria Bistriţa	34	15	7	12	51-38	37 (+ 3)
6. „Poli" Timişoara	34	14	7	13	45-45	35 (+ 1)
7. Petrolul Ploieşti	34	15	5	14	48-49	35 (+ 1)
8. F.C. Argeş	34	13	8	13	49-42	34 (0)
9. F.C. Braşov	34	14	6	14	47-45	34 (0)
10. F.C. Farul	34	12	10	12	40-40	34 (0)
11. Rapid Bucureşti	34	13	6	15	44-45	32 (— 2)
12. Sportul Studenţesc	34	10	12	12	45-53	32 (— 2)
13. Corvinul Hunedoara	34	15	2	17	47-62	32 (— 2)
14. Progresul Brăila	34	13	5	16	33-49	31 (— 3)
15. F.C. Bacău	34	11	7	16	32-42	29 (— 5)
16. Jiul Petroşani	34	11	6	17	46-65	28 (— 6)
17. F.C. Bihor	34	7	8	19	40-75	22 (—12)
18. „U" Cluj	34	5	6	23	26-67	16 (—18)

Echipa din Bănie este noua campioană a ţării. Au retrogradat în eşalonul secund: Jiul, F.C. Bihor şi „U" Cluj.

În perioada vacanţei competiţionale săptămînalul „TRIBUNA SPORTURILOR" va apare sîmbăta dimineaţa

Regina frumuseţii – MISS SIBIU '91

Casa de Cultură a Sindicatelor Sibiu, Compania „Arlechino", Agenţia „SIBCIS" şi sponsorii ziarul „TRIBUNA", „Fan Tours" şi „König Reisen", „Sibtours", „Amicii munţilor", „Mondex S.A.", „Libertatea S.A.", magazinele „Nora exclusiv", „Ama", Barul Paloma, Firma Casablanca S.R.L. Cisnădioara organizează spectacolul-concurs „Regina frumuseţii — Miss Sibiu '91" în cadrul căruia va fi desemnată cea mai frumoasă fată a anului din judeţul Sibiu. În spectacol formaţia „Stil", solistele Alina Popa şi Mirela Todan, Rap-dance cu grupul „T.I.'S New Wave". Parada modei prezentată de „Creavis". Prezintă Alexandru Bălan. Spectacolul-concurs şi desemnarea cîştigătoarelor vor avea loc în ziua de 25 iunie, ora 19, la Casa de Cultură a Sindicatelor.

„A venit timpul să privim în propria grădină"

— interviu cu Jean GAVRILĂ, antrenorul echipei de fotbal F.C. Inter tineret —

După turneul echipei de tineret a clubului F.C. Inter Sibiu în Olanda, i-am solicitat antrenorului Jean Gavrilă un interviu despre echipa pe care o conduce, despre fotbal în general şi cel juvenil în mod special.

— Felicitări Jeane pentru acest succes al echipei pe care o antrenezi şi, de ce nu, la mai multe!

— Vă mulţumesc şi fără falsă modestie trebuie să spun că ele sînt îndreptăţite întrucît băieţii s-au mobilizat exemplar pentru acest turneu, stîrnind admiraţie în rîndul specialiştilor, al spectatorilor, al tuturor celor prezenţi la competiţie.

— Apropo, ce părere ai despre nivelul competiţiei şi cum apreciezi organizarea unui asemenea turneu internaţional?

— După părerea mea competiţia a avut un nivel ridicat, cu participarea a 12 echipe reprezentînd şcoli de fotbal din: Olanda, Belgia, Suedia, Danemarca, Islanda, Scoţia şi bineînţeles, România. Practic am văzut la lucru jucători de care, cu siguranţă, vom auzi în fotbalul profesionist din aceste ţări, într-un timp destul de scurt, întrucît unii dintre ei sînt deja cooptaţi în loturile echipelor de seniori. Despre echipele participante s-a scris deja şi de aceea vreau doar să menţionez faptul că unele dintre ele au nume de rezonanţă în fotbalul internaţional: IFK Göteborg, AIK Stockholm sau Fortuna Sittard, cred că singure se prezintă ca nume şi performanţe sportive. În legătură cu organizarea turneului aproape că n-am cuvinte. Totul a fost ireproşabil. Experienţa gazdelor în organizarea unei asemenea competiţii ajunsă la

(continuare în pag. a II-a)

B. ŞIRIANU

Dorinel Munteanu execută impecabil lovitura liberă, deschizînd seria celor patru goluri ale interiştilor din meciul cu Progresul Brăila **Foto: Ioan GLIGA**

CLASAMENTELE FINALE ALE DIVIZIEI B LA FOTBAL

SERIA I

Ceahlăul — Prahova 5—1; Callatis — Olimpia R.S. 1—0; Poiana — Politehnica Iaşi 2—3; C.S.M. Suceava — Siretul 6—1; C.S.M. Borzeşti — Steaua 1—3; Fortus Iaşi — Foresta 2—5; Unirea Focşani — Unirea Slobozia 1—0; Gloria Galaţi — Oţelul Galaţi 2—4; Aripile — Gloria Buzău 1—2.

1. Oţelul Galaţi	34	21	5	8	65-30	47
2. Gloria Buzău	34	17	7	10	63-42	41
3. „Poli" Iaşi	34	16	6	12	51-43	38
4. Gloria Galaţi	34	16	4	14	68-41	36
5. Foresta Fălticeni	34	17	2	15	71-59	36
6. Unirea Slobozia	34	17	2	15	60-50	36
7. Ceahlăul P. Neamţ	34	15	6	13	50-42	36
8. Unirea Focşani	34	16	4	14	48-41	36
9. Steaua Mizil	33	16	4	13	36-38	36
10. C.S.M. Suceava	34	14	7	13	46-38	35
11. Callatis Mangalia	34	15	5	14	48-45	35
12. Olimpia Rm. Sărat	34	14	5	15	35-51	33
13. Aripile Bacău	34	13	6	15	47-45	32
14. C.S.M. Borzeşti	34	13	5	16	49-58	31
15. Siretul Paşcani	34	13	3	18	37-68	29
16. Prahova Ploieşti	34	11	4	19	37-62	26
17. Poiana Cîmpina	34	10	6	18	35-66	26
18. Fortus Iaşi	33	10	1	22	48-75	21

Partida Steaua Mizil — Fortus Iaşi din etapa a 33-a nu s-a disputat, echipa oaspete neprezentîndu-se. Oricum acest rezultat nu influenţează „zonele fierbinţi". Promovează Oţelul Galaţi, retrogradează: Fortus Iaşi, Poiana Cîmpina, Prahova Ploieşti şi Siretul Paşcani.

SERIA a II-a

Progresul Buc. — Şoimii I.P.A. 3—1; Montana — C.F. Drobeta 1—0; C.S. Tîrgovişte — Tractorul 2—0; Chimia Rm. Vîlcea — Gaz metan 4—1; Electroputere — Flacăra 1—1; I.C.I.M. — Autobuzul 1—0; F.C.M. Caracal — Mec. fină 4—1; Met. Slatina — Pandurii 4—0; Sp. 30 Decembrie — Minerul Motru 10—1.

1. Electroputere*	34	21	6	8	93-38	46
2. Chimia Rm. Vîlcea	34	20	6	8	69-27	46
3. C.S. Tîrgovişte	34	17	4	13	52-48	38
4. Sp. 30 Decembrie	34	15	7	12	57-37	37
5. ŞOIMII I.P.A. SIBIU	34	17	3	14	52-46	37
6. Tractorul Braşov	34	15	5	14	58-54	35
7. Met. Slatina	34	16	3	15	53-52	35
8. Flacăra Moreni	34	12	10	12	47-34	34
9. C.F. Drobeta	34	15	4	15	62-54	34
10. F.C.M. Caracal	34	13	7	14	59-61	33
11. GAZ METAN MEDIAŞ	34	15	3	16	57-60	33
12. I.C.I.M. Braşov	34	15	3	16	40-43	33
13. Autobuzul Bucureşti	34	14	5	15	48-56	33
14. Progresul Bucureşti	34	13	6	15	45-47	32
15. Mecanică fină Buc.	34	12	7	15	40-50	31
16. Pandurii Tg. Jiu	34	13	3	18	32-63	29
17. Minerul Motru	34	10	5	19	29-72	25
18. Montana	34	7	5	22	26-77	19

*) Echipă penalizată cu două puncte de F.R.F. pentru că nu şi-a apărat corect şansele în meciul cu Mec. fină din etapa a 33-a. Promovează (totuşi) Electroputere Craiova, retrogradează Montana Caraimanul Buşteni, Minerul Motru, Pandurii Tg. Jiu şi Mec. Fină Bucureşti.

SERIA a III-a

Armătura — C.I.L. Sighet 3—0; Aris Arad — Gloria Reşiţa 1—1; C.F.R. Timişoara — Olimpia S.M. 2—0; Chimica — Progresul Timiş. — ; C.S.M. Reşiţa — U.T.A. 3—1; Aurul Brad — F.C. Maramureş 1—3; Met. Cugir — Metalul Bocşa 3—0; A.S.A. Tg. Mureş — Astra Arad 3—0; Vulturii — Unirea A. Iulia 1—1.

1. A.S.A. Tg. Mureş	34	18	9	7	54-38	45
2. C.F.R. Timişoara	34	19	5	10	60-35	43
3. Olimpia S. Mare	34	17	7	10	47-29	41
4. F.C. Maramureş	34	18	4	12	84-42	40
5. U.T. Arad	34	18	4	12	68-32	40
6. Gloria Reşiţa	34	16	8	10	47-29	40
7. Unirea Alba Iulia	34	18	3	13	53-43	39
8. Armătura Zalău	34	16	4	14	49-43	36
9. Astra Arad	34	17	2	15	61-56	36
10. Aris Arad	34	14	8	12	51-46	36
11. C.S.M. Reşiţa	34	13	8	13	42-48	34
12. Metalul Bocşa	34	15	3	16	36-47	33
13. Metal. Cugir	34	13	5	16	47-47	31
14. Chimica Tîrnăveni	33	14	2	17	37-53	30
15. Vulturii Lugoj	34	13	3	18	38-61	29
16. C.I.L. Sighet	34	8	8	18	32-62	24
17. Aurul Brad	34	8	6	20	33-67	22
18. Progresul Timiş.	33	5	1	27	26-87	11

Meciul Chimica Tîrnăveni — Progresul Timişoara nu s-a disputat pentru că gazdele n-au asigurat asistenţa medicală prevăzută de regulament. Oricum, promovează A.S.A. Electromureş Tg. Mureş, retrogradează: Progresul Timişoara, Aurul Brad, C.I.L. Sighet şi Vulturii

Atleții militari români — locuri fruntașe în «Cursa celor 100 km»

O echipă de atleți militari români a participat la o importantă competiție atletică internațională — cea de a 33-a ediție a **„Cursei celor 100 km"** — desfășurată în 7—8 iunie în localitatea elvețiană Biel Bienne. Amănunte asupra acestei întreceri, în premieră pentru atleții români, ne-a furnizat antrenorul Ilie Popa, cel care a condus lotul la această întrecere.

— Răspunzînd unei invitații din partea armatei elveține, adresată M.Ap.N. al României, am primit sarcina de a selecționa și pregăti un lot de 14 atleți. După antrenamente efectuate la Sibiu, Oradea și Predeal, în Elveția am plecat cu 4 atleți care au format cele două echipe ale țării noastre: lt. Constantin Ariciu și lt. Florin Andrei (România I), ambii foști elevi ai Școlii militare de ofițeri activi „Nicolae Bălcescu", serg. Mirel Bîrcu (Șc. militară de ofițeri activi „Ioan Vodă" și sold. Costică Berbece (U.M. 01989), care au format echipa România II. Toți 4 sînt legitimați la A.S. Armata Sibiu. Referitor la întrecerea propriu-zisă trebuie să vă spun că au participat peste 6 000 de concurenți din aproape toate țările Europei. Concursul s-a desfășurat pe trei categorii: cursa de patrulă militară (concurenții fiind obligați să alerge în uniforma militară de luptă), precum și două curse la care au luat parte atleți civili. Startul s-a dat în bloc în ziua de 7 iunie, ora 22, concurenții avînd de parcurs 100 km de teren variat pe șosea, în pădure și la șes. Regulamentul a prevăzut ca traseul să fie parcurs în 24 de ore.

ELVIA SICHERHEIT
OMEGA
Bieler Tagblatt
adidas
DUL-X
BIOKOSMA
WANDER sport
Schweizerischer Bankverein
NCR

— Cum au evoluat atleții din cele două echipe pe care le-ați pregătit?

— Dacă ținem cont că participam pentru prima dată la o cursă de 100 km (în țară nu s-a concurat în curse mai lungi de 42,195 km) — lucru care a constituit o noutate mai ales prin metodica de antrenament — pot să afirm că evoluția atleților noștri a fost excelentă. Echipa România I s-a clasat pe locul 4 cu timpul de 8h 49' 30", iar echipa a doua a țării noastre s-a situat pe locul 5 cu timpul de 8 h 55' 0", ele fiind devansate de Elveția I, Spania I și II, echipe cu multă experiență, care s-au pregătit pe traseul respectiv de concurs, nefiind la prima lor participare. Atleții noștri au întrecut echipe puternice ca: Anglia, care a participat cu mai multe echipe, Elveția (aceasta cu 16 echipe), Portugalia, Grecia, Polonia, Germania și altele.

— Aveți vreo șansă să participați și la ediția viitoare?

— Datorită excelentei comportări, sperăm că organizatorii vor invita din nou pe toate echipele care au parcurs traseul sub 10 ore. Dacă vom mai participa, vom ști cum să ne pregătim mai bine pentru a urca pe podium. Țin să aduc, în numele sportivilor, mulțumiri conducerii Ministerului Apărării Naționale pentru excelentele condiții de pregătire, la fel și conducătorului lotului, maior Neculai Postolachi — fost căpitan al naționalei de rugby a României — care ne-a asigurat condiții de antrenament și echipamentul necesar.

Ilie IONESCU

În imagine, pliantul competiției.

„A sosit timpul să privim în propria grădină"

(urmare din pag. I)

cea de a 18-a ediție și-a spus cuvîntul, tot ceea ce făceau purtînd pecetea competenței și responsabilității.

— Cum apreciezi jocul echipei pe care ai condus-o în acest turneu și ce jucători remarci în mod deosebit?

— Deși nu aveam emoții privind jocul în ansamblul său, bazîndu-mă pe ceea ce știu că pot acești băieți din campionatul de tineret-speranțe și juniori, pe pregătirea pe care o fac cu ei, totuși drumul foarte lung cu autobuzul și sistemul de desfășurare a turneului (cu 3 jocuri pe zi) mă neliniștea într-o oarecare măsură. Dar n-a fost așa, întrucît jucătorii au remontat repede acest handicap, au jucat bine, obținînd acest rezultat care a constituit o surpriză pentru toți cei prezenți. Nu și pentru noi, care știam calitățile și potențele reale ale echipei. Jucători remarcați? Cînd obții o asemenea performanță, în mod normal evidențiezi echipa, dar pentru că și echipa are individualitățile ei, cred că s-au comportat foarte bine Rareș Luca, Tudor Chioar, aceștia fiind și în topul turneului, Iosif Tâlvan, Victor Negrea.

— Ce perspective întrevezi acestor tineri de talent, ținînd cont că în ultimul timp se vehiculează tot mai des ideea desființării echipelor de tineret-speranțe?

— Un pas s-a făcut deja, returul campionatului de speranțe jucîndu-se într-o altă formulă, pe zone geografice, așa că ne putem într-adevăr aștepta la măsuri mai radicale. Ar fi însă un mare păcat și o mai mare greșeală, pentru că aceasta este singura competiție în care puteau juca și cei ce terminau junioratul și nu ajungeau încă în loturile de seniori.

Referitor la perspectiva tinerilor de care amintiți eu sînt convins că cel puțin trei dintre ei fac față exigențelor primului eșalon, iar ceilalți pot fi rodați în echipe din eșalonul secund. Dar pentru aceasta sînt necesare cel puțin două condiții: cineva care să-i promoveze cu grijă și curaj, atunci cînd trebuie și acolo unde trebuie.

— Foarte optimist punctul tău de vedere Jeane, dar să nu uităm totuși că în prima divizie sînt alte exigențe și numai puțini sînt cei ce reușesc să răzbată. Crezi cumva că pe acest traseu al promovării există undeva un scurt-circuit?

— Nu e vorba de un optimism exagerat. Pot acoperi aceste afirmații cu fapte, vezi cazurile Zotincă și Năstase, care se încadrează perfect. Desigur, ei nu puteau ajunge aici dacă antrenorii echipei de seniori V. Hizo și Gh. Țurlea, cu care colaborez colegial și prietenește, nu le ofereau acestor doi jucători șansa promovării, sau dacă antrenorul Filip Staudt de la Gaz metan nu juca meci de meci cu Gabi Năstase, rodîndu-l pentru div. A. Un scurt-circuit există doar acolo unde conducerile cluburilor vor rezultate imediate, nu gîndesc în perspectivă și cred că tot ceea ce e în grădina altuia e mai valoros decît ce ai tu. Mi se pare asta o obsesie a conducătorilor care-i molipsesc pe antrenori și puțini sînt cei ce au curajul promovărilor continue. În orice caz, părerea mea este că a sosit timpul ca fiecare să caute întîi la el în grădină, pentru că sumele cerute azi pentru transferuri vor sărăci cluburile.

— Îți dau dreptate Jeane și sper ca cei ce gîndesc ca tine să devină din ce în ce mai mulți. Aș dori să încheiem dialogul nostru printr-o întrebare de suflet. Ce ai simțit atunci cînd antrenorii echipelor prezente la turneu și chiar jucătorii veneau și te felicitau cu căldură pentru jocul prestat de echipa sibiană?

— Ce poate să simtă un om atunci cînd munca lui este apreciată de profesioniști? O mare mulțumire pentru ceea ce fac, un stimulent pentru activitatea de viitor și, de ce nu, oarecare mîndrie personală pentru mine ca om și antrenor.

Săptămîna TV

LUNI, 24 iunie 1991

14,00 Actualități. 14,10 Horoscopul zilei. 14,20 Worldnet USIA. 15,20 Civilizația montană. 15,50 Copiii noștri — viitori muzicieni 16,15 Patrimoniu. 16,40 Avanpremieră săptămînală. 17,00 Emisiunea în limba maghiară. 18,30 Repriza a treia. 19,00 Tezaur. 19,35 Desene animate. 20,00 Actualități. Cronica parlamentară. 20,50 Teatru TV: Ce zi frumoasă. 22,35 Gong. 23,10 Monumente românești în orizontul UNESCO. 23,35 Campionatul european de baschet: Italia — Grecia. 0,15 Actualități.

MARȚI, 25 iunie 1991

10,00 Actualități. 10,10 Horoscopul zilei. 10,20 Film artistic: Lovitura gorilei (fr.). 12,00 Ora de muzică. 13,00 Confluențe. 13,30 Avanpremieră TV. 13,40 Bijuterii muzicale. 14,00 Actualități. 14,10 Audio-vizual studio. 14,30 Documentar științific 15,00 Medicina pentru toți. 15,15 Cheia succesului. 15,40 Preuniversitaria. 16,10 Teleșcoală. 16,40 Muzica pentru toți. 17,00 Convietuiri. 17,30 Forum. 18,10 Tele-discul muzicii populare. 18,30 Studioul „E". 19,00 Muzicorama. 19,35 Desene animate. 20,00 Actualități. Cronica parlamentară. 20,50 Telecinemateca: Nu s-a întîmplat nimic (Ceho-Slovacia). 22,30 Salut prieteni. 23,20 Actualități. 23,40 Campionatul european de baschet: Italia—Franța.

JOI, 27 iunie 1991

10,00 Actualități. 10,10 Horoscopul zilei. 10,20 Super Channel. 11,35 Desene animate. 12,00 Ora de muzică. 13,00 Interferențe. 13,30 Avanpremieră TV. 13,40 Recital muzical. 14,00 Actualități. 14,10 Mondo-muzica. 14,30 Caleidoscop cetățenesc. 15,00 Arte vizuale. 15,40 Preuniversitaria. 16,10 Teleșcoală. 16,40 Muzica pentru toți. 17,00 Limba noastră. 17,30 Pro patria. 18,30 Economia încotro? 19,00 Știința în lume. 19,35 Desene animate. 20,00 Actualități. Cronica parlamentară. 20,50 Telesport. 21,00 Film serial: Dallas (35). 21,55 În fața națiunii. 22,40 Romanța amintirilor. 22,55 Simpozion. 23,55 Actualități. 0,05 Recomandări din program.

MIERCURI, 26 iunie 1991

10,00 Actualități. 10,10 Horoscopul zilei. 10,20 Super Channel. 11,35 Desene animate. 12,00 Ora de muzică. 13,00 Vîrsta a treia. 13,30 Avanpremieră TV. 13,40 Agendă muzicală. 14,00 Actualități. 14,10 Jazz-magazin. 15,00 15, 16, 17, 18. 15,40 Preuniversitaria. 16,10 Teleșcoală. 16,40 Muzica pentru toți. 17,00 Tragerea pronoexpres. 17,10 Campionatul european de baschet: Polonia—Spania. 18,00 Reporter '91. 18.30 Cultura în lume. 19,05 Desene animate. 19,30 Actualități. Cronica parlamentară. 20,25 FOTBAL, Finala Cupei României: Universitatea Craiova—F.C. Bacău. 22,20 Film serial: Decalog (8). 23,20 Drumuri în istorie. 23,50 Actualități. 0,00 Recomandări din program.

VINERI, 28 iunie 1991

10,00 Actualități. 10,10 Horoscopul zilei. 10,20 Film artistic: Tulsa (SUA). 12,00 Ora de muzică. 13,00 Oameni de lîngă noi. 13,30 Avanpremiera TV. 13,40 Divertisment internațional. 14,00 Actualități. 14,10 Armonii corale. 14,30 Casa și grădina. 15,00 Frumoase plaiuri românești. 15,30 Tragerea loto. 15,40 Tele-vacanța școlară. 16,40 Muzica pentru toți. 17,00 Emisiunea în limba germană. 18,00 Invitatul săptămînii. 18.30 Cîntecul inimii mele. 18,45 Vîrstele peliculei. 19,35 Desene animate. 20,00 Actualități. 20,35 Viața parlamentară. 21,00 Film serial: Destinul familiei Howard (8). 21,55 S.O.S. industria românească. 22,25 Gaudeamus. 23,10 Actualități. 23,20 Campionatul european de baschet: semifinala a doua. 0,00 Teletop. 0,35 Jazz-fan.

SÎMBĂTĂ, 29 iunie 1991

9,00 Micul dejun TV. 10,00 Actualități. 10,10 Descoperirea planetei. 10,30 Dodo-ring. 11,30 Istoria religiilor. 12,00 Ora de muzică. 13,00 7×7. 13,30 Avanpremiera emisiunilor de la sfîrșit de săptămînă. 13,40 Studioul șlagărelor. 14,00 Actualități. 14,10 Teleclub. 16,30 Mapamond. 17,00 Atletism: Finala „Cupei Europei". 18,00 Încearcă-ți norocul. 19,00 Melodii îndrăgite. 19,15 Teleenciclopedia. 20.00 Actualități. 20,35 Film serial: Jake și grăsanul (ultimul episod). 21.40 Finala Campionatului european de baschet. 23.20 Antologia umorului românesc. 0.10 Actualități. 0.20 Film artistic: Au căzut la datorie (SUA).

DUMINICĂ, 30 iunie 1991

8.00 Viața satului (I). 9.00 Micul dejun TV. 10.00 Actualități. 10,10 Abracadabra. 11.05 Film serial pentru copii: Vizitatorii. (Ceh.). 11.30 Lumină din lumină. 12.30 Viața satului (II). 13.30 Un cîntec la poarta sufletului. 14.00 Actualități. 14.10 Video-magazin. 16,00 Atletism: finala „Cupei Europei". 18,00 Atlas. 18.30 Convorbiri de duminică. 19.00 Film serial: Dallas (36). 20.00 Actualități. 20,35. Film artistic: Tabăra (SUA). 22,20 Duminica sportivă. 22,40 Maeștrii teatrului românesc. 23,40 Actualități. 23,50 Recomandări din program.

• MAPAMOND • SPORT • MAPAMOND •

FIFA a sărbătorit cu mare pompă împlinirea de către Joao Havelange a vîrstei de 75 ani. Bineînțeles, „serbările" organizate în onoarea președintelui în exercițiu al Federației Internaționale de Fotbal Asociație au avut loc în Brazilia, țara lui natală, la ele participînd celebrități din lumea sportului, bancheri, cîntărețe și actrițe în mini-jupes și decolteuri adînci.

Să-i dorim și noi tradiționalul „La mulți ani!".

FRAȚII BOLI

Originară din Côte d'Ivoire (Coasta de Fildeș, o țărișoară africană din zona de influență a Franței, familia Boli — cinci băieți și trei fete plus părinții — s-a stabilit, în urmă cu cîțiva ani, într-o periferie a Parisului, cartierul Romainville, sperînd să trăiască mai bine decît în țara natală. Tatăl, mare amator de fotbal, n-a reușit să-i... molipsească decît pe trei dintre băieți (André și Claude punîndu-se cu burta pe carte). În schimb aceștia trei nu-și fac de rușine părintele: Basile este fundaș, titular la cea mai bună echipă franceză a momentului — Olympique Marseille; Roger — extremă stîngă la clubul de divizia secundă Lens a jucat barajul pentru promovare în prima divizie; în fine, mezinul Laurent a cîștigat „Cupa Gambardella" cu echipa de juniori a clubului Paris Saint-Germaine.

Așa „clan" de fotbaliști numai noi am avut în familiile Nunweiller, Medrea, Dumitriu, Copil, Incze...

După 67 de ani de așteptare

Mare port la Marea Mediterană — Genoa a cunoscut din nou, după 67 de ani de așteptare și speranță, euforia cîștigării titlului de campion al Italiei la fotbal. Atunci, în 1924, echipa „Genoa 1893" a cîștigat titlul de cea mai bună din Calcio. De astă dată laurii victoriei finale au fost cuceriți de Sampdoria, clubul lui Paolo Mantovani (președinte) și Vujadin Boskov (antrenor). Dar, acest deznodămînt se putea prevedea, pentru că în 1989 Sampdoria cîștiga Cupa Italiei, iar în 1990 a reușit să intre în posesia Cupei Cupelor.

Creat în anul 1945 prin fuzionarea a două cluburi fără valoare și perspective — Sampierdarenese și Andrea-Doria — Sampdoria a început să se afirme abia în ultima vreme, de cînd la conducere a venit Paolo Mantovani, acest patron al Campaniei Petroliere Erg. În cinci ani a cheltuit cu echipa mai bine de 50 miliarde lire (aproximativ 50 milioane dolari), dar se pare că n-a făcut-o degeaba, pentru că a reușit să o aducă în prim-planul fotbalului european.

Formația pregătită de sîrbul Boskov le-a umilit pe mai galonatele sale adversare: AC Milan, Inter, Juventus, Napoli și celelalte „mari doamne" ale fotbalului italian. Iar „bătrînul" Gianluca Vialli (va împlini 27 de ani la 9 iulie a.c.) a devenit golgeterul campionatului, depășindu-i pe toți „milionarii": Matthaus, Klinsmann, Völler, Baggio, Skuhravy, Schillaci etc.

Dar, iată lista celor 19 jucători utilizați de-a lungul epuizantului campionat: Pagliuca, Nuciari — portari, Vierchowod, Mannini, Katanec, Lanna, I. Bonetti, D. Pellegrini — fundași; Pari, Lombardo, Dossena, Invernizzi, Mihailicenko Cerezo, Calcagno, Mignani — mijlocași; Mancini, Vialli, Branca.

Ce se va întîmpla mai departe, este greu de spus. Probabil că pînă la toamnă unii dintre jucători vor pleca, alții le vor lua locul, iar banii vor curge gîrlă... **(n.i.d.)**

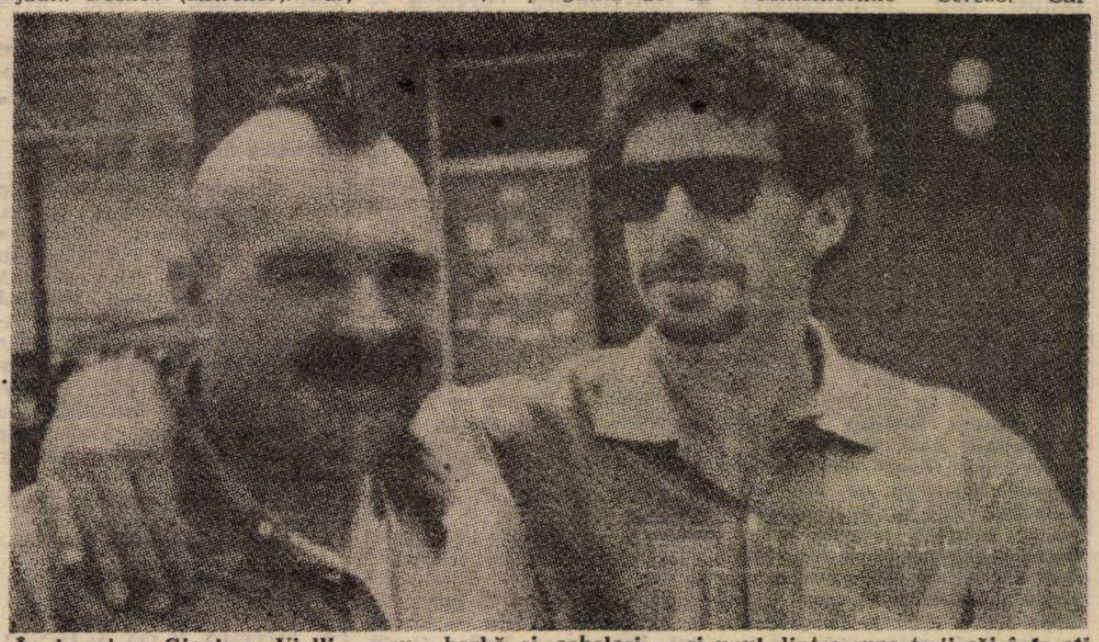

În imagine: Gianluca Vialli — cu barbă și ochelari — și unul dintre suporterii săi înfocați care și-a făcut această „frizură" în cinstea victoriei.

Cu gîndul la viitor...

Dacă vă mai amintiți, în urmă cu un an, în Italia cluburile din prima divizie plăteau pentru 21 de jucători străini nu mai puțin de 105 milioane mărci. Să rememorăm însă lista celor mai mari sume date pentru transferuri. Pe locul întîi, de departe, se situează Baggio (Fiorentina) pentru care Juventus a plătit 25 milioane mărci. Au urmat: Hassler (FC Köln/Juventus) — 17,9 mil., Riedle (Werder Bremen/Lazio) — — 15,2 mil., Fontolan (Genoa/Inter) — 14,5 mil., Borgonuovo (AC Milan/Fiorentina) — 11 mil., Di Ganio (Lazio/Juventus) — 10,3 mil., Battistini (Fiorentina/Inter) 9,9 mil., Fusi (Napoli/Torino) — 9 mil., Mihailicenko (Dinamo Kiev/Sampdoria) — 9 mil., Branca (Udinese/Sampdoria) — 8,8 mil.

Unii dintre aceștia au dat satisfacție, justificînd „cheltuielile" făcute cu ei. Alții, nu. Ce se va întîmpla în această vară? Cu siguranță se vor produce noi permutări aducătoare de bani. Noi vom încerca să vă ținem la curent cu ele și, bineînțeles, cu cancanurile de rigoare.

În imagine: un trio de... milioane: Thomas Hässler, Roberto Baggio, Salvatore Schillaci, care n-au făcut mare lucru la Juventus. Vom vedea ce le rezervă viitorul.

SPORTIVI MILIONARI

Revista germană „Kicker" publica într-un număr trecut lista celor mai... bogați sportivi din lume. Pentru amatorii de curiozități, redăm o parte din aceasta cu mențiunea că unii între timp — au mai pus ceva la ciorap, în vreme ce alții, mai risipitori, și-au mai diminuat averea.

1. **Mike Tyson** — 24 ani, SUA, fost campion mondial de box, la categoria grea, a cîștigat în 8 ani de profesionism, 346,5 milioane mărci.

2. **Ray „Sugar" Leonard** — 34 ani, SUA, fost campion mondial de box la categoria mijlocie — 155 mil. mărci.

3. **Arnold Palmer** — 59 ani, S.U.A., timp de 17 ani între cei mai buni 5 jucători de golf din lume — 148,5 mil.

4. **John McEnroe** — 32 ani, S.U.A., 14 ani de profesionism, nr. 1 în tenisul mondial în perioada 1981—1984, a cîștigat 148,5 mil. mărci și continuă să mai „ciupească" de unde poate...

5. **Martina Navratilova** — 34 ani, SUA, cea mai bună tenismenă a lumii în perioada 1982—1987, în continuare o adversară de temut — 140 milioane mărci.

6. **Diego Maradona** — 30 ani, Argentina, fostă vedetă a fotbalului mondial, acum în pragul pușcăriei — 132 mil. mărci.

7. **Greg Norman** — 36 ani, Australia, unul dintre primii jucători de golf ai lumii, de 14 ani profesionist — 124 mil. mărci.

8. **Alain Prost** — 36 ani, Franța, campion mondial în cursele automobilistice de formula 1 în anii 1985, 1986, 1989, 13 ani de profesionism — 119 mil. mărci.

9. **Ivan Lendl** — 31 ani, SUA, cîțiva ani la rînd cel mai bun tenismen al lumii, 14 ani de profesionism — 109 mil. mărci.

10. **Nayne Gretzky** — 30 ani, Canada, cel mai bun jucător de hokey din lume — 79 mil. mărci.

11. **Boris Becker** — 23 ani, Germania, actuala stea a tenisului mondial — 77,5 mil. mărci.

12. **Ayrton Senna** — 31 ani, Brazilia, cel mai bun automobilist de formula 1 în 1988 și 1990 — 74 mil. mărci.

13. **Dennis Conner** — 48 ani, SUA, yaht-man — 57 mil. mărci.

14. **Severiano Ballesteros** — 34 ani, Spania, de 11 ani între cei mai buni jucători de golf din lume — 57 mil. mărci.

15. **Karem Abdul Jabbar** — 33 ani, SUA, baschetbalist — 56 mil. mărci.

16. **Orel Hershiser** — 29 ani, SUA, cel mai bun jucător de baseball din lume — 42 mil. mărci.

17. **Steffi Graf** — 21 ani, Germania, din 1987 una dintre cele mai bune tenismene ale lumii — 33 mil. mărci.

18. **John Elway** — 28 ani, SUA, cel mai bun în fotbalul american — 32 mil. mărci.

19. **Greg Lemond** — 28 ani, SUA, poate, cel mai bun ciclist din lume la această oră — 28 mil. mărci.

Cine muncește, cîștigă, iar cine nu risipește, are...

Minutul 91

Ultima etapă, care se anunța incandescentă, a fost — precum întregul campionat — fără nici un haz. Păi, dacă tot s-a mers pe... vînzări-cumpărări, ar fi trebuit și colacul peste pupăză: Jiul să bată la Gloria, Bacăul să bată la Constanța, Brăila să piardă acasă, iar Sp. studențesc să facă egal la Craiova. Dar, se pare că „scenariștii" și „regizorii" fotbalului nostru de prim rang s-au temut s-o facă prea de oaie și-a ieșit ce-a ieșit: un fel de circ cu happy-end pentru unii (Universitatea Craiova, F.C. Bacău, Progresul Brăila), cu regrete după banii aruncați pe apa sîmbetei pentru alții (Jiul Petroșani) cu lacrimi amare pentru alții (F.C. Bihor, penalizată cu două puncte) și cu o vacanță lipsită de bucurii („U" Cluj).

Oricum, cert este că oltenii vor juca în Cupa Campionilor Europeni, F.C. Bacău ne va reprezenta în Cupa Cupelor, Steaua și Dinamo — în Cupa U.E.F.A., iar Rapid și Sp. studențesc în Cupa INTER-TOTO. Mai departe, vom vedea ce va mai fi.

● **Gloria Bistrița — Jiul Petroșani 5—0 (3—0).** Am pariat cu fostul dinamovist Viorel Sălceanu că Jiul se salvează de la retrogradare și-am pierdut, pentru că... banii minerilor n-au mai fost valabili și la Bistrița. În aceste condiții, echipa lui Jean Pădureanu a cîștigat de o manieră categorică prin golurile reușite de Iftodi (min. 7, din penalty, și min. 78), D. Moldovan (min. 31 și 58) și Șuvagău (min. 44). Dar nu mă va putea convinge nimeni că Gloria este o formație de locul 5, chiar într-un clasament „peticit" cum este al primei noastre divizii. ● **F.C. Farul Constanța — F.C. Bacău 0—0.** Băcăuanii și-au luat măsuri de siguranță pe malul mării dar, după cum s-a văzut, nu mai era nevoie. Cei de la Radiodifuziune i-au dat lui Ilie Dobre (fiindcă e bun!) un ucenic — pe N. Cenan — să-l învețe meserie. Nu știu ce l-o fi învățînd că microfonul nu i l-a prea dat în mînă, zbierînd ca un apucat la o partidă aranjată. Bine că măcar o lună și ceva n-o să mai fiu obligat să-l ascult. ● **Universitatea Craiova — Sp. Studențesc 3—1 (3—0).** Flori, lacrimi de bucurie, îmbrățișări, pupături după ureche, șampanie, oficialități locale și de la Capitală... Unde-i rost de chiolhan se-nghesuie toți precum calicii la pomană. S-au uitat și grevele de avertisment și banderolele albe, și „lucrăturile" din culise... Totu-i bine cînd se termină cu bine. Vorba olteanului: ura și-un praz verde. Au înscris: Badea (min. 20, din 11 metri), Săndoi (min. 32) și Mănăilă (min. 45), respectiv Răduță (min. 50, din 11 metri). ● **Steaua — Petrolul Ploiești 2—1 (1—1).** Meci fără miză deoarece zarurile fuseseră aruncate. Pentru a le testa inimile la cardiaci, Catinca (min. 26) a deschis scorul, dar steliștii au egalat rapid prin Vlădoiu (min 29) și au cîștigat în final, gol semnat de Minea II (min. 84). ● **Progresul Brăila — Corvinul Hunedoara 3—0 (1—0).** Cu o formație „subțire", brăilenii s-au cam chinuit în acest campionat dar, pînă la urmă, și-au tras barca la mal, salvînd-o de la scufundare. Au marcat: E. Popescu (min. 45), Luca (min. 49) și Drăgoi (min. 61, din penalty), în condițiile în care oaspeții au jucat fără cinci titulari plecați la... nuntă. ● **Rapid — Dinamo 0—0.** Partidă în care am impresia că nu s-ar fi marcat nici dacă mai erau montate două porți și de-a latul terenului. ● **F.C. Brașov — F.C. Argeș 1—0 (1—0).** A înscris Andrași (min. 33). ● **„U" Cluj — Politehnica Timișoara 1—0 (0—0).** „Derby-ul" studențesc a fost urmărit de circa 200 de spectatori (dacă socotim oamenii de ordine, polițiștii și... cîinii acestora). Bine-ați ajuns, măi copii! A înscris Dican (min. 49, din 11 metri). Prin min. 70, arbitrul Gh. Constantin le-a anulat clujenilor un gol perfect valabil care, oricum, nu mai avea nici o valoare. **(n.i.d.).**

TRIBUNA SPORTURILOR... LA PARIS

Un cititor al săptămînalului nostru i-a trimis unui amic din Franța — domnului Ion Nicolae, domiciliat în Paris 95 200 Bd. Jaques Copeau 1, fratele fostului fotbalist Panait Nicolae care a jucat la Carmen București și Jiul Petroșani — cîteva numere din **„Tribuna sporturilor"**. Acesta a răspuns printr-o scrisoare de mulțumire din care redăm un pasaj: „Mulțumesc mult pentru ziarele de sport trimise. Ne bucură faptul că sportul sibian are succes. La această oră nu știu încă dacă echipa de fotbal Inter Sibiu va juca într-o cupă europeană dar i-o doresc din toată inima. Voi încerca să mă abonez la „Tribuna sporturilor" pentru a fi la curent cu ceea ce se întîmplă în sportul sibian".

Deci, să-l trecem pe domnul Ion Nicolae în fruntea listei — pe care o dorim cît mai lungă — cititorilor noștri din străinătate.

F. C. Bihor Oradea — F. C. Inter 3-1 (2-0)

(urmare din pag. I)

tac, supunînd poarta lui Papp unui „bombardament" intens. Acesta face minuni în cîteva rînduri, însă se dă bătut în min. 75 cînd, după o fază prelungită de atac, **Burchel** îl execută din apropiere. Așadar, s-a reeditat scorul din turul campionatului. Cam atît deocamdată, căci în vacanța pe care fotbaliștii au și început-o vom avea timp suficient să desfacem firul în patru....

Au arbitrat cu greșeli Adrian Moroianu din Ploiești, la centru, ajutat la tușe de Alexandru Mustățea din Pitești și Mircea Axente din Arad.

F.C. Bihor: Papp — Cristescu, Bruckenthal, Biszok, Borza — Ciocan, Tămaș, D. Daniel, Rădulescu — Kulcsar, Ov. Lazăr (min. 50, Sălăjan).

F.C. Inter: Blid — Cotora (min. 30, Laurențiu), **Mihali, Cioroianu, Stănescu — C. Zanfir, Zotincă, Mărgărit, D. Munteanu — Văsii** (min. 59, Năstase), **Burchel.**

FOTBAL, DIVIZIA B

Chimia Rm. Vîlcea — Gaz metan 4-1 (1-0)

Fără Ologu (plecat... fără adresă), fără Aloman (bolnav), fără Solomon (cumul de cartonașe galbene), cu Cenan nerestabilit și cu Popa, Lovasz, Bungărdean care au fost un fel de... excursioniști la acest ultim meci ,echipa mediesșeană a pierdut la scor, deși după aspectul primei reprize nimeni nu prevestea un asemenea deznodămînt. În min. 8 Țiglariu a ratat o bună ocazie, pentru ca în min. 26, Mangalagiu să deschidă scorul. Meciul a curs sub semnul echilibrului pînă la pauză, dar în repriza secundă presiunea la poarta lui Roșca a crescut și au început să „cadă" golurile, autor a două dintre ele fiind același Mangalagiu care pare a fi „nașul" gaziștilor. El a înscris în min. 55 și 84, între acestea intercalîndu-se cel al lui Lazăr (min. 60) și golul de onoare realizat de Țiglariu (min. 67).

Ca o primă concluzie ar fi aceea că echipa mediesșeană a avut în acest campionat un parcurs cu nepermise suișuri și coborîșuri, cu evoluții foarte bune, urmate de prestații lamentabile.

Antrenorii F. Staudt și C. Olteanu au aliniat formația: Roșca — Popa, Biro, Bungărdean, Someșan — Bancheș (min. 70, Cenan), Savu, Mike, Popescu — Lovasz (min. 60, Bîrză), Țiglariu.

I. MEDIEȘEANU

FOTBAL, DIVIZIA B

Totul clar în min. 28

Progresul București — Șoimii I.P.A. 3-1 (3-1)

Bucureștenii, cu cuțitul la os fiind, federația de specialitate luîndu-le cele două puncte obținute la masa verde contra Tractorului din Brașov, au început meciul în forță, dar sibienii, pe contraatac, „țes" o fază limpede în min. 13, cînd combinația Ștef — **Munteanu** îl pune pe ultimul în excelentă poziție de gol și „tribunele" amuțesc la... 0—1. Gazdele se năpustesc în atac și, peste numai trei minute, egalează prin V. Ene. În min. 20, defensiva sibiană imediată este depășită pe centru și Oprea își aduce echipa în avantaj cu un șut din interiorul careului. Oaspeții, ca și gazdele de altfel, ratează bune situații, dar în min. 28, beneficiind de o lovitură liberă de la cca 18 metri, Dună înscrie pe lîngă „zid", la colțul lung. În continuare se joacă mai mult la centrul terenului, astfel că ocaziile lipsesc.

Imediat după reluare, sibienii ratează două imense ocazii prin Munteanu (min. 46) și Coldea (min. 48), apoi oaspeții se mulțumesc cu pase repetate, plăcute ochiului și... atît. În min. 68, pentru lovire reciprocă, arbitrul B. Cataros din Călărași îi elimină pe Ștefan de la Progresul și pe Cașoltan de la Șoimii I.P.A. Portarul Szebin are o intervenție salutară în min. 75, însă, așa cum spuneam, zarurile fuseseră aruncate în min. 28.

Antrenorii **Marin Radu** și **Gheorghe Albotă** au aliniat formația: Szebin — Turc, Mihăilă, Lungu, Mărginean — Ștef, Banciu, Ciobanu (min. 75, Tenghea), Coldea (min. 81, Armenean) — Cașoltan, Munteanu.

I. PLEȘCA

În meci de baraj Universitatea — Vitrometan 1-0 (1-0)

Sorții au hotărît ca orașul Cisnădie să găzduiască, pe excelenta sa bază sportivă „Textila", partida dintre cele două aspirante la cucerirea titlului de campioană județeană care aducea, o dată cu el, echipei învingătoare și o mare șansă de a evolua, în viitorul sezon competițional, în cea de a treia divizie a țării. Liderele celor două serii au oferit numerosului public prezent în tribune o întrecere echilibrată, dîrză, aprig disputată, din păcate însă fără prea multe virtuți spectaculare, miza partidei punîndu-și amprenta asupra jocului ambelor combatante. Sibienii, mai lucizi și mai practici, găsind cu mai multă ușurință drumul spre poartă, domină, destul de autoritar întreaga primă repriză, deschizînd scorul în min. 15 printr-un șut puternic expediat din afara careului de I. Peia. În primele 45 de minute sticlarii și-au trecut în cont doar o ratare a lui M. Dobai și o bară a fratelui său T. Dobai. Mediești încep cu aplomb a doua parte a meciului, trec la conducerea ostilităților și — profitînd de faptul că studenții rămăseseră în 10 prin eliminarea lui I. Peia — asediază poarta adversă prin atacuri furibunde, dar enervante prin stereotipia lor. În min. 88 formația din Mediaș ratează ultima șansă a egalării, dintr-o lovitură liberă directă de la 16 metri.

Excelentă comportarea brigăzii de arbitraj alcătuită din A. Huzu, la centru, ajutat la cele două linii de V. Hintea și T. Gusan. **„U"**: Topîrceanu, **Sopa, Boborodea, Mareșiu,** Vlad (Pușcaș), Popa, Peia, Oprișiu, Băran, Rodeanu (Dragoman), **Stîngaciu. Vitrometan** — Lupu, Boieru, Rozor, Moș, Bădic, Jiga, Vălean, Boaru (C. Benny), M. Dobai, Schobel, T. Dobai.

V. MARA

Silviu Tănăsoiu — campion național la tenis

Profesorul Dorin Cismaș încadrat de elevii săi

Într-o excelentă organizare, în perioada 10—16.VI.a.c., la Centrul Național de Tenis din București, s-a desfășurat Campionatul Național rezervat copiilor. Școala de tenis sibiană a fost reprezentată de Silviu Tănăsoiu (cat. 8—10 ani) și Diana Nan (cat. 11—12 ani) pregătiți în cadrul C.S.Ș. Șoimii Sibiu de prof. Dorin Cismaș. Datorită rezultatelor foarte bune în turneele anterioare, Silviu, cu 320 puncte, a fost cotat favoritul nr. 1, iar Diana, cu 240 puncte, favorita nr. 3. Spre satisfacția noastră, cele două speranțe ale tenisului sibian au evoluat constant bine, Silviu obținînd titlul național la categoria sa de vîrstă — primul titlu cîștigat de un sibian! —, iar Diana a obținut medalia de argint. Dar iată parcursul celor doi: Silviu Tănăsoiu 6—0, 6—1 cu I. Ciobanu (C.S.Ș. 3 Steaua); 6—0, 6—3 cu F. Daftaly (Electromureș Tg. Mureș); 6—2; 6—1 cu B. Circiumărescu (C.S.Ș. 3 Steaua); 6—0, 6—3 cu R. Nicolescu (C.S.Ș. Dinamo Brașov); iar în finală 6—0, 6—3 cu D. Cuncea (Progresul București). De menționat că în cele 10 concursuri la care a participat în acest an Silviu n-a pierdut decît un singur set, fapt care ne determină să afirmăm, fără teama că greșim, că la această oră este cu adevărat cel mai bun la categoria sa de vîrstă.

La cat. 11—12 ani, Diana Nan a învins cu 6—1, 6—4 pe Silviana Barna (Electrica Timișoara); 6—0, 6—3 pe Raluca Neniu (Electrica Timișoara); 3—6, 6—4, 6—0 pe Mira Radu (Constructorul Cluj) și 2—6, 6—4, 6—2 pe Gloria Suciu („U" Cluj), pierzînd în finală (4—6, 3—6) în fața Ralucăi Sandu (Sp. Studențesc).

De subliniat faptul că într-un clasament neoficial pe medalii Clubul Sportiv Școlar Șoimii Sibiu a ocupat primul loc.

Felicitări tinerilor noștri tenismeni și inimosului lor antrenor prof. Dorin Cismaș. Și... la mai mare!

BIBLIOTECA „ASTRA"
SIBIU

După exact 20 de ani: UN NOU TITLU DE CAMPION NAȚIONAL PENTRU JUNIORII SIBIENI!

Tribuna Sporturilor

SUPLIMENT SĂPTĂMÎNAL DE INFORMARE SPORTIVĂ AL COTIDIANULUI INDEPENDENT TRIBUNA

Anul II
nr. 69
29 iunie — 5 iulie
1991
4 pagini
Prețul: 3 lei

BRAVO, JUNIORILOR INTERIȘTI!

De miercuri după-amiază, despre talentații juniori II de la F.C. Inter Sibiu se scrie și se vorbește la superlativ. Într-adevăr, performanța obținută de echipa pregătită de profesorul Florin Mihăescu reînnoadă — după două decenii — șirul unei alte victorii, cea din 1971, cînd formația regretatului prof. Traian Todoran devenea campioană națională de juniori.

Ne așteptam, sinceri să fim, la un triumf, la o confirmare a muncii depuse de antrenorii Centrului de copii și juniori F.C. Inter Sibiu, dar parcă nu îndrăzneam să privim chiar pînă la medaliile de campioni! Și iată că seriozitatea, ambiția, dorința de autodepășire au propulsat această excelentă generație de sportivi spre piscul performanței.

Spațiul nu ne permite, în acest număr al „Tribunei Sporturilor", să zăbovim pe îndelete, așa cum s-ar cuveni, asupra acestei splendide performanțe (o vom face în numerele viitoare, promitem), dar este obligatoriu să-i evidențiem pe noii campioni naționali: **Claudiu Gavrilă, Gheorghe Bărbat** (portari), **Marius Szeghedi, Călin Ganță, Mihai Giurcă, Nicolae Nedelcu, Marius Comirzar, Sorin Pușcaș, Lucian Radu** (apărători), **Ioan Luca, Corneliu Szeghedi, Mihai Stîngu, Emilian Pavel, Gabriel Mălău, Cătălin Popa, Daniel Cozac** (mijlocași), **Rareș Luca, Radu Niculescu** și **Marius Caraghios** (atacanți). În finala contra echipei Portul Constanța golurile echipei sibiene au fost marcate de R. Luca (2) și R. Niculescu (2). Vom respecta rugămintea prof. Florin Mihăescu, acest pasionat căutător și șlefuitor de talente, adresînd mulțumiri și felicitări colegilor săi **Vasile Marcu, Jean Gavrilă** și **Virgil Lăcătuș,** care au înțeles să colaboreze cu el, ultimul, de pildă, antrenor la C.S.Ș. Șoimii, dînd 4 jucători (lucru permis de regulament) care au jucat în finala cîștigătoare.

B. MIRCEA

RETROSPECTIVĂ

Campionatul național de baschet

Antrenori și jucători despre ei și C. S. U. BALANȚA Sibiu

DORIN BLEAHU (antrenor secund)

Obiectivul pentru campionatul 1990—1991 a fost realizat cu brio, deși rezultatul pe care l-am obținut putea fi mult mai bun. Asta avînd în vedere cele 3 meciuri pierdute în deplasare la un punct doar și ultima confruntare din play-off cu echipa Rapid, în deplasare, unde am fost frustrați de un rezultat favorabil nouă. Echipa, în campionat, după părerea mea a jucat bine, într-un ritm destul de ridicat, avînd în vedere și componența lotului. Totuși, sînt de părere că apărarea mai trebuie mult îmbunătățită.

Am folosit cam 3—4 jucători pe care ne-am putut baza, Claudiu Munteanu, Țenter, Corui (în mai mică măsură, cu fluctuații multe), Tordai (la fel). În ceea ce privește jocul pivoților Chirilă și Kincses nu prea au dat rezultate poate și din pricina vîrstei unora, aceștia neputînd să țină ritmul ridicat de joc pe parcursul celor 40 de minute.

În ceea ce privește „Cupa cupelor", la prima noastră ieșire într-o asemenea competiție, ne-am lovit de-o echipă puternică de la care am avut ceva de învățat.

Anul viitor, sper că ne mai completăm lotul, necesar fiind neapărat un pivot sau doi, iar dacă va pleca Țenter va trebui rezolvată problema conducătorului de joc.

BENJAMIN PELGER

A fost un campionat greu pentru toți și am resimțit lipsa unor coechipieri mai în vîrstă care ne-ar fi putut ajuta pe toți. Sper ca în campionatul viitor echipa să se întinerească prin aducerea a 2 pivoți.

CLAUDIU MUNTEANU (căpitanul echipei)

În campionatul care a trecut eu zic că ne-am îndeplinit obiectivul, însă am jucat mediu, nu foarte bine. Speram ca în campionatul viitor să venim în primele 4, nu în primele 6. Eu, cel puțin, am jucat mediu campionatul acesta și sper să joc cum o făceam odată, să marchez mai mult.

Eu zic că ne-a lipsit cel puțin un pivot, cu care am fi venit pe locul 3, și o extremă ne-ar mai trebui, un înlocuitor pentru mine.

MIHAI CORUI

Campionatul care a trecut a însemnat un pas decisiv

(continuare în pag. a IV-a)

Octavian RUSU

Priviți această fotografie de album! Din ea vă surîd interiștii la finele partidei cu Progresul Brăila, ultima susținută de ei pe terenul propriu în actualul campionat. Unul de referință. Unul pe care l-am dori... reeditat.

Foto: Ioan GLIGA

Un zvon confirmat, din păcate

VIOREL HIZO, antrenor secund la... Dinamo București!

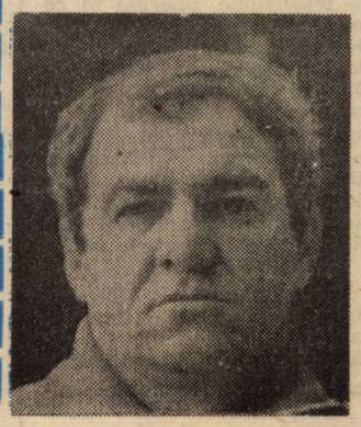

Joi, 27 iunie, la vremea amiezii, am purtat la sediul clubului F.C. Inter următorul dialog cu **Viorel Hizo.** Îl transcriu, fără omisiuni și fără floricele, așa cum s-a imprimat pe banda magnetică. Martor, involuntar, ne-a fost Ghiță Țurlea.

— Un zvon mi-a alungat somnul de vreo trei nopți. Sper că nu-i adevărat, Viorele, că părăsești Interul în favoarea lui Dinamo?

— Noi am încheiat campionatul acum 4 zile. Și am, de ce să n-o spun?, multe motive de satisfacție pentru munca mea. Am terminat cu F.C. Inter pe locul 4, am jucat semifinala „Cupei României", am cîștigat cu băieții mei „Cupa Balcanică", am determinat antrenorii loturilor naționale să selecționeze vreo 8 jucători în diversele loturi reprezentative... Toate acestea au propulsat echipa noastră între fruntașele primei divizii, iar saltul echipei m-a propulsat și pe mine, ca antrenor. Nu voi uita că am urcat cu echipa sibiană din divizia C, aducînd-o pînă în vecinătatea podiumului.

— Nu mi-ai răspuns la întrebare, Viorele!

— După terminarea campionatului m-a solicitat clubul Dinamo, cel mai bine organizat și cel mai puternic club din țară la această oră, care dorește, am înțeles, să dea contur unei echipe profesioniste în adevărata accepțiune a termenului. Ar fi o premieră în țara noastră. Deci, mi s-a propus să fiu

(Continuare în pag. a IV-a)

Discuție consemnată de

Mircea BIȚU

S. O. S.! — NE PLEACĂ SPORTIVII!...

Ciprian Bește a semnat pentru Steaua

Din surse sigure aflăm că tînărul handbalist Ciprian Bește, de la Carpați Mîrșa, component al lotului național de seniori, a semnat recent un contract cu Clubul Sportiv al Armatei Steaua, urmînd ca din toamnă să joace la acest club.

Mirela Popoviciu-Bojescu în Olanda.

Cea mai valoroasă voleibalistă a țării, sibianca Mirela Popoviciu-Bojescu, care a activat în superliga la Universitatea C.F.R. Craiova — campioana țării, urma ca din luna aprilie să revină acasă să joace la C.S.M. Libertatea Sibiu, echipă care a crescut-o și lansat-o pe scena performanței. După cum sîntem informați, chiar de părinții ei, Mirela a semnat un contract pe 2 ani cu clubul „Avero" din Olanda.

Elena Negulescu la Metalul 33 București.

Dorind să se căsătorească cu un tînăr din București, voleibalista Elena Negulescu, de la C.S.M. Libertatea Sibiu, a hotărît ca din noul sezon competițional să joace la nou promovata în divizia A, Metalul 33 București.

Alexandru și Răzvan Bozan s-au retras.

De circa 3 luni, celebrul cuplu de călăreți format din maestrul sportului, multiplul campion național și balcanic Alexandru Bozan și fiul său, la rîndul său campion național de juniori, au părăsit Clubul Sportiv Muncitoresc Sibiu din cauza unor neînțelegeri cu federația de specialitate. Dacă tatăl a abandonat definitiv activitatea competițională și cea de antrenor, în schimb, fiul Răzvan, din toamnă și-a manifestat dorința de a concura pentru C.S. Steaua București.

Ilie IONESCU

În pag. 4 Săptămîna TV

Un talent autentic — RAREŞ LUCA

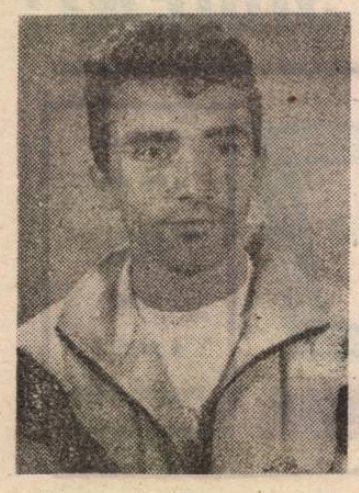

Născut la 20 octombrie 1973, Rareş Luca este unul dintre tinerii fotbalişti sibieni disputat de F.C. Inter şi C.S.Ş. Şoimii încă de la vîrsta de 14 ani. Întrezărind în el un sportiv de perspectivă, antrenorul Jean Gavrilă l-a dorit mult în „grădina" lui F.C. Inter, făcînd uz de toate mijloacele pentru a beneficia de serviciile lui. Pînă la urmă C.S.Ş. Şoimii, înţelegînd menirea sa de izvor şi pepinieră a sportului sibian, a acceptat transferul.

Aşadar, Rareş Luca trece de la grupa profesorului Pompiliu Nicolescu la F.C. Inter, fiind convocat în mai multe rînduri la lotul naţional de juniori U.E.F.A. '92 de care se ocupă tizul antrenorului nostru, Petre Gavrilă. Rezistă o bună perioadă în lotul naţional (acumulînd 20 de meciuri internaţionale), dar din motive necunoscute, antrenorii lotului renunţă la serviciile lui şi toţi cei ce credeau în talentul lui Rareş s-au cam dezumflat.

Se pare însă că toţi s-au înşelat. Şi, în primul rînd antrenorii lotului, care nu cred că au la ora aceasta un atacant atît de percutant în echipa naţională. Cel care a crezut cu tărie în talentul lui Rareş a fost antrenorul său, tenacele Jean Gavrilă, care l-a promovat în echipa de tineret şi iată că în recentul turneu al sibienilor în Olanda, Rareş Luca obţine titlul de cel mai bun jucător al turneului, la o diferenţă de 24 de puncte de cel de-al doilea clasat.

Practic, toţi antrenorii prezenţi la turneu au votat pentru sportivul sibian, el constituind în fiecare partidă jucătorul spre care se îndreptau privirile tuturor, „atenţiile" adversarilor fiind de la meci la meci tot mai aspre.

Intervievat la postul local de televiziune, apărînd în coloanele presei sportive din Deventer, Rareş Luca a devenit vedeta turneului din Olanda, comparat fiind de localnici cu Romario, iar de românii stabiliţi în această ţară cu Hagi. Aşteptăm cu toţii ca acestui talent autentic al fotbalului sibian să i se ofere şansa valorificării calităţilor sale în prima echipă a Sibiului F.C. Inter.

Pînă atunci însă, felicitări Rareş, felicitări antrenorilor care l-au descoperit şi pregătit.

B. ŞIRIANU

Campionatul naţional la aeromodele

În zilele de 13—14 iunie 1991, municipiul Sibiu a găzduit Campionatul naţional şi Cupa Gaz Metan Mediaş la aeromodele, zbor liber, la clasele FIA, FIB şi FIC. În condiţii excepţionale, oferite de Aeroportul din Sibiu competiţiile amintite au întrunit la start sportivi de la AS Gaz Metan Mediaş, AS Tehnofrig Cluj-Napoca, AS Griviţa Roşie Bucureşti, AS Rovine Craiova, AS Avia-Increst Bucureşti, AS Petrochimistul Piteşti, AS Petrolul Cîmpina, CSU Prahova Ploieşti şi AS IPL Miercurea Ciuc.

Rezultatele bune obţinute de sportivi au condus la alegerea şi formarea lotului naţional, care va lua parte la Campionatele internaţionale.

Rezultatele sînt următoarele: la FIA — aeromodele planoare, lansate liber, locul I a fost obţinut de sportivul Bucăzar Ioan de la AS GAZ METAN Mediaş cu 1 487 puncte, fiind declarat campion absolut al României la această clasă. Locul II — Popescu Marian de la AS Avia Increst Bucureşti cu 1 350 puncte, locul III — Popa Crîngu cu 1 312 puncte, de la aceeaşi asociaţie.

La clasa FIB, locul I şi campion naţional — Popa Crîngu de la AS Avia Increst Bucureşti, locul II — Cucuianu Petru, de la aceeaşi asociaţie, locul III revenind lui Popa Constantin de la AS Gaz Metan Mediaş.

La clasa FIC, locul I şi campion naţional — Popa Crîngu de la AS Avia Increst Bucureşti, locul II — Popescu Marian de la aceeaşi asociaţie, iar locul III — Cune Mihai de la AS Rovine Craiova.

Pe echipe, la clasa FIA, locul I şi campioană naţională a fost declarată AS Gaz Metan Mediaş cu 3 559 puncte, locul II — Griviţa Roşie Bucureşti cu 3 466 puncte, iar locul III — AS Avia Increst Bucureşti cu 3 463 puncte. La clasa FIB, AS Avia Increst Bucureşti obţine locul I cu 2 308 puncte, locul II — AS Gaz Metan Mediaş cu 773 puncte. La clasa FIC, locul I l-a ocupat AS Avia Increst Bucureşti cu 470 puncte, iar locul II — AS Rovine Craiova cu 109 puncte.

Cupa Gaz Metan Mediaş, disputată în aceleaşi condiţii de zbor a revenit AS Avia Increst Bucureşti cu 6 241 puncte, locul II — Gaz Metan Mediaş cu 4 441 puncte, locul III ocupîndu-l AS Griviţa Roşie Bucureşti cu 3 466 puncte.

Este demnă de relevat participarea cu bune rezultate a sportivilor de la AS Gaz Metan, care prin buna pregătire au putut urca pe cel mai înalt podium prin sportivul Bucăzar Ioan, multiplu campion naţional şi internaţional, maestru al sportului, care a fost inclus şi în lotul naţional.

Urăm succes şi pe viitor bravilor noştri sportivi.

Ing. Ilie Gh. IONESCU

„Cupa Crestei Făgăraşului"

În perioada 19—21 iulie a.c., cercul de turism „Veniţi cu noi" al A.S. Carpaţi Mîrşa organizează a IX-a ediţie a concursului dotat cu „Cupa Crestei Făgăraşului". Înscrierile se primesc, pînă la data de 12 iulie a.c., la sediul asociaţiei.

Iată programul concursului: **vineri, 19 iulie** — primirea concurenţilor la cabana Urlea; ora 20 — şedinţa tehnică; **sîmbătă, 20 iulie, ora 7** — start în proba de teren pe traseul: Cabana Urlea — Vf. Urlea — Curmătura Mogoşului — Cheia Bîndei — Cabana Valea Sîmbetei — Cabana Popas Sîmbăta (unde se va instala tabăra de corturi); **duminică, 21 iulie, ora 9** — proba de orientare; ora 12 — festivitatea de premiere.

Sînt aşteptate la competiţie cluburi de turism din ţară şi străinătate.

Flamura roşie Cîrţa — Marochinerul Sălişte 2-1

Două dintre cele trei cîştigătoare ale campionatului judeţean II s-au confruntat pe arena Mecanica din Sibiu pentru cucerirea unui loc în seria primă a eşalonului superior. Jocul, destul de cursiv, a avut două aspecte total diferite. O primă repriză dominată de sălişteni, care au deschis scorul în min. 14 prin **N. Vîlcea**, ratînd şi alte bune situaţii de a marca. În repriza secundă formaţia din Cîrţa profită de două gafe ale portarului advers, înscriind prin **E. Pascu** (min. 49) şi D. Isăicu (min. 56), alte ocazii rămînînd nefructificate.

A arbitrat corect şi autoritar L. Szaitoş (Sibiu). **Fl. Roşie:** Avătafului, H. Wonner, G. Schneider, **I. Malanga**, D. Păduraru, C. Păduraru, D. Isaicu, D. Bărbat (I. Stoica), E. Pascu (V. Bărbat), **O. Filip**, Mandeal **(Fl. Dumitrescu). Marochinerul:** L. Butur, E. Colhon, **Gh. Lăcătuş, R. Bereş**, C. Şolma (M. Mînzat), **Gh. Dincă**, M. Mînzat, C. Cataramă, (P. Scheau), **N. Vîlcea**, C. Golea, N. Radu.

Elevii de la Liceul nr. 6 Sibiu, medaliile de bronz

La Moreni, în perioada 23—27 iunie, s-a desfăşurat finala pe ţară a Campionatului naţional de handbal al reprezentativelor liceelor, organizată de Ministerul Învăţămîntului şi Ştiinţei. După ce în etapa judeţeană echipa de handbal fete a cîştigat în faţa Agnitei, iar băieţii cu Mediaşul şi Cisnădia, în etapa interjudeţeană ambele echipe ale Lic. nr. 6 Sibiu s-au calificat învingînd reprezentativele judeţului Covasna. În etapa de zonă doar echipa de băieţi a reuşit să învingă pe Lic. nr. 2 Braşov şi să se califice în finala pe ţară, în timp ce fetele au fost întrecute cu 22—19 de acelaşi liceu. La Moreni s-a jucat afară, pe un timp nefavorabil, la care au contribuit şi organizatorii, foarte părtinitori prin delegarea arbitrilor din Tîrgovişte şi Moreni, favorizînd echipa gazdă, care s-a situat în final pe primul loc. Handbaliştii de la Lic. 6 Sibiu, pregătiţi de prof. Adrian Crăciun au realizat următoarele rezultate: 14—16 cu Lic. 1 Bacău; 21—14 cu Lic. Brăila; 14—18 cu Lic. petrol Moreni şi 22—16 cu Lic. Electroputere Craiova, clasîndu-se pe locul 3. Iată formaţia: Vasile Băra, Silviu Chirilă — Decebal Ilie, Kun, Radu Laufceag, Cristinel Rădulescu, Dan Sitterli, Tiberiu Bănciu, **Daniel Duţă**, Attila Pető, **Petru Andraş**, Marcel Udo Hermanschtater, **Radu Turbucz** şi **Gabriel Luca.** Cei subliniaţi vor activa în lotul divizionarei B, Carpaţi Mîrşa. Tuturor componenţilor acestei echipe multe succese în viaţă le urează, cu această ocazie, conducerea liceului (dir. Viorel Tocariu), care a acordat un sprijin deosebit tinerilor elevi.

I. ILIE

Clasamentele campionatului judeţean I de fotbal

SERIA I

1. Universitatea Sibiu	22	16	3	3	61-20	35
2. Bumbacul Cisnădie	22	14	4	4	57-14	32
3. Firul Roşu Tălmaciu	22	14	3	5	56-27	31
4. Unirea Ocna Sibiului	22	13	4	5	52-21	30
5. Construcţii Sibiu	22	13	4	5	41-20	30
6. Electrica Sibiu	22	9	5	8	30-36	23
7. Sticla Avrig	22	7	2	13	38-58	16
8. C.F.R. — I.U.P.S Sibiu	22	6	3	13	48-66	15
9. Cibinul Cristian	22	7	1	14	41-73	15
10. Tractorul Sibiu	22	5	4	13	29-49	14
11. Textila Cisnădie *)	22	4	5	13	23-49	13
12. Progresul Orlat	22	3	4	15	20-63	10

*) Echipa a fuzionat cu Carpaţi Mîrşa.

SERIA a II-a

1. Vitrometan Mediaş	22	17	3	2	70-15	37
2. Carbomet Copşa Mică	22	15	5	2	54-15	35
3. Automecanica Mediaş	22	14	2	6	59-26	30
4. Relee Mediaş	22	12	5	5	35-14	29
5. I.T.A. — Geamuri Mediaş	22	12	4	6	51-23	28
6. Record Mediaş	22	11	5	6	50-33	27
7. Sparta Mediaş	22	8	6	8	47-22	22
8. Textila Mediaş	22	6	4	12	23-42	16
9. Spicul Şeica Mare	22	5	3	14	21-68	13
10. Progresul Dumbrăveni	22	4	3	15	27-72	11
11. Mecanica Mediaş *)	22	3	2	17	14-59	8
12. Visa Agîrbiciu	22	4	0	18	19-84	8

*) Echipă retrasă în retur din campionat.

FOTBAL, div. C, la final

Echipele din cel de al treilea eşalon al fotbalului românesc şi-au încheiat întrecerea. Două dintre reprezentantele judeţului nostru — **C.S.U.** Mecanica Sibiu şi Textila Cisnădie, aceasta din urmă a preluat din retur locul echipei Carpaţi Mîrşa, au retrogradat în campionatul judeţean. Dacă memoriile înaintate federaţiei de specialitate de Textila Cisnădie asupra a două partide, nu vor fi soluţionate favorabil atunci judeţul Sibiu va rămîne cu o singură echipă în divizia C! Iată cum arată clasamentele înaintea omologării lor de către forul competent:

SERIA A IX-A

1. Electromureş Tg. Mureş	30	19	5	6	82-31	43
2. Avîntul Reghin	30	18	3	9	69-27	39
3. Mureşul Toplita	30	18	3	9	59-29	39
4. Progresul Odorheiul Secuiesc	30	15	4	11	49-34	34
5. Mecanica Bistriţa	30	14	2	14	48-49	30
6. Unirea Cr. Secuiesc	30	14	2	14	37-55	30
7. Rapid Miercurea Ciuc	30	13	2	15	51-49	28
8. Minerul Bălan	30	11	5	14	38-42	27
9. Cetatea Tg. Neamţ	30	11	5	14	40-47	27
10. Mureşul Luduş	30	11	5	14	42-50	27
11. Laminorul Beclean	30	11	5	14	40-57	27
12. Progresul Năsăud	30	12	3	15	36-58	27
13. Metalotehnica Tg. Mureş	30	11	5	14	36-60	27
14. Viitorul Gheorgheni	30	13	0	17	52-58	26
15. Textila Cisnădie	30	12	2	16	42-49	26
16. Metalul Reghin	30	10	5	15	28-51	25

SERIA A XI-A

1. C.F.R. Cluj	30	20	6	4	77-27	46
2. Metalul Aiud	30	16	5	9	44-29	37
3. Ind. Sîrmei C. Turzii	30	15	4	11	43-25	34
4. Minerul Ştiinţa Vulcan	30	14	5	11	48-44	33
5. Minerul Lupeni	30	15	1	14	59-51	31
6. A.S. Paroşeni Vulcan	30	12	7	11	44-46	31
7. C.F.R. Simeria	30	13	5	12	46-49	31
8. Soda Ocna Mureş	30	14	2	14	50-45	30
9. C.U.G. Cluj	30	13	4	13	36-39	30
10. Mecanica Alba Iulia	30	13	4	13	40-44	30
11. Mureşul Deva	30	11	7	12	45-44	29
12. Retezatul Haţeg	30	11	6	13	31-39	28
13. Carpaţi Agnita	30	12	4	14	51-67	28
14. Unirea Dej	30	12	3	15	37-52	27
15. C.S.U. Mecanica Sibiu	30	9	6	15	35-52	24
16. Electrometal Cluj	30	3	5	22	21-72	11

Selecţii la fotbal

Asociaţia sportivă I.P.A. Sibiu organizează sîmbătă, 29 şi duminică, 30 iunie a.c., între orele 9—11, pe terenurile de sport din vecinătatea cartierului Valea Aurie, selecţii la fotbal pentru copii născuţi în 1978 după 1 august şi mai tineri.

Cursuri de înot

Luni, 1 iulie a.c., începe o nouă serie de cursuri intensive de iniţiere la înot (zilnic, două săptămîni) de la orele 9; 10,30; 16,30 şi 18. Înscrierile se fac la bazinul „OLIMPIA". Tarif 400 lei.

Succesul atleţilor sibieni la „Crosul Olimpic"

Pe un traseu din Constanţa, în organizarea Comitetului Olimpic Român şi a Oficiului Judeţean pentru Sport Constanţa, s-a desfăşurat cea de a 5-a ediţie a „Crosului Olimpic". La fel ca şi în celelalte ediţii, Sibiul a fost prezent la startul întrecerii cu 6 atleţi de la A.S. Armata Sibiu, însoţiţi de lt. col. Vasile Lujerdean. Sibienii s-au comportat peste aşteptări de bine, ei clasîndu-se în primele 15 locuri dintre cei peste 1 000 de participanţi. Astfel, Aurel Bălăiţă s-a clasat pe locul 4, Cristinel Cristea pe locul 5, Nicolae Avrămuţ pe locul 8, Ion Iuga pe 9, Cătălin Bîzocu pe 14 şi Gheorghe Gherghe pe 15. În final, Lia Manoliu — preşedintele Comitetului Olimpic Român a înmînat primilor 400 concurenţi tricouri, produse de firma ADIDAS cu însemnele olimpice şi diplome, semnate chiar de preşedintele Comitetului Internaţional Olimpic, dl. Antonio Samaranch.

I. ILIE

• MAPAMOND • SPORT • MAPAMOND •

O imagine de... album: Diego Armando Maradona într-o „discuție" deloc amicală cu arbitrul Wolf-Günther Wiesel. Vă dați seama după gesturile celor doi că argentinianul merge într-o direcție total diferită de cea pe care i-o indică „omul negru".

NOUA „FAȚĂ" A ARGENTINEI

De la sfîrșitul anului trecut la conducerea tehnică a reprezentativei Argentinei se află Alfio „Coco" Basile, un antrenor în vîrstă de 47 ani, născut la Bahia Blanca, pe malul mării, la 400 km sud de Buenos Aires. „Coco" și-a început cariera de fotbalist în Capitală, la Racing Avellaneda. La 20 de ani a debutat în prima divizie fiind, o vreme, coleg de echipă cu... Luis Cesar Menotti. Campion în 1966, cîștigător al „Cupei Libertadores" și al „Cupei Intercontinentale" în 1967, de cinci ori selecționat în reprezentativă în anii 1968—69. In 1970 s-a transferat la Huracan, club cu care a mai cîștigat un titlu al țării în 1973 avîndu-l ca antrenor pe... Luis Cesar Menotti. Din 1975 și-a început cariera de antrenor la echipa Chacarita, de unde, în 1976, a trecut la Rosario Central,. apoi la Racing Avellaneda, Racing Cordoba, Instituto Cordoba, Velez Sarsfield, Huracan, Talleres de Cordoba. Ca antrenor a cîștigat două titluri de vicecampion în 1980 cu Racing Cordoba și în 1985 cu Velez, a reușit să promoveze în prima divizie cu Racing Avellaneda și o supercupă cu același club.

Basile vine la conducerea tehnică a reprezentativei argentiniene într-o perioadă de criză, urmîndu-le lui Menotti și Bilardo. Ultimul a cîștigat titlul mondial, dar sacrificînd tot restul (Copa America, meciurile amicale, spectacolul) și nemulțumind, pînă la urmă, pe toată lumea. „Vreau să reconciliez selecționata cu publicul. Toate meciurile sînt importante pentru că prestigiul fotbalului nostru este în joc" a declarat ziariștilor Alfic Basile. Concepțiile lui nu sînt atît de „realiste" ca ale lui Bilardo și nici atît de „sofisticate și polemice" ca ale lui Menotti. „Voi selecționa în reprezentativă jucătorii cei mai în formă, fără să mă uit la nume, iar echipa va pune un accent mai mare pe tehnică și creativitate care sînt specifice temperamentului argentinian". Jucătorii îl iubesc pentru că le lasă libertatea de exprimare în teren, publicul îl aplaudă pentru că regăsește spectacolul dorit, iar diriguitorii fotbalului din Argentina sînt mulțumiți pentru că nu mai au probleme spinoase, cel puțin deocamdată.

În decembrie 1990, cînd i s-a propus să vină la conducerea tehnică a reprezentativei, „Coco" Basile era... șomer, favorit pentru acest post fiind Daniel Passarella, care în 1990 cîștigase titlul Argentinei cu echipa River Plate. Passarella mai avea și alte atuuri: fusese căpitanul reprezentativei în perioada 1978—1982, se bucura de mare popularitate și era adeptul fotbalului ofensiv, lucru care plăcea tuturor. Și totuși, a fost preferat Basile, cuvîntul hotărîtor avîndu-l Julio Grandona, președintele Federației Argentiniene de Fotbal.

Pregătirile le-a început în luna ianuarie a.c. avînd la dispoziție un lot foarte tînăr. Dintre cei vechi nu i-a păstrat decît pe portarul Goycoechea și pe fundașul central Ruggeri. I-a adus, în schimb, pe Lattore (Boca), Mohamed (Huracan), Villareal (Boca), Bisconti (Rosario Central), Carlos Enrique, Fabian Basualdo (River), Gamboa (Newellis), Redondo și Martino (Teneriffe, Spania), Simeone (Pisa, Italia), Caniggia (Atalanta, Italia).

„Proba de foc", Basile și echipa lui o vor susține în perioada 6—21 iulie a.c., în Chile, cu prilejul turneului dotat cu „Cupa America". Dacă va cîștiga trofeul, „Coco" va avea liniște, dacă nu, va trebui să-și caute serviciu...

O campioană inedită

Așadar, campioana Germaniei a devenit FC Kaiserslautern, un club mai puțin „galonat" decît — să zicem — Bayern München, FC Köln, Borussia Mönchengladbach sau Hamburger SV. La 2 iulie a.c. clubul sărbătorește 91 de ani de existență și pînă în prezent n-a cîștigat decît de două ori titlul: în anii 1951 și 1953. Deci, suporterii acestei echipe așteaptă de 38 de ani marea performanță. Sponsorii sînt firmele: Oki — care oferă o subvenție anuală de 600 000 mărci și Karlsberg Brauerei — care dă și ea 100 000 mărci. Echipamentul jucătorilor: alb complet sau tricouri albe, chiloți și jambiere roșii, sau roșu complet. Bugetul este unul dintre cele mijlocii: 10,2 milioane mărci, față de cele ale lui Bayern München — 15 mil., FC Köln — 15 mil., Eintracht Frankfurt — 12,9 mil., Borussia Dortmund — 12,5 mil., Bayer 04 Leverkusen — 13 mil., Stuttgart — 14,7 mil. și Werder Bremen — 12 mil. Primele jucătorilor au fost cuprinse între 1 000 și 2 400 DM, în funcție de locul în clasament și de rezultatul obținut. Stadionul echipei, care se numea Betzenberg, de cîțiva ani poartă numele lui Fritz Walter, cel mai bun produs al clubului, fost căpitan al reprezentativei germane în 1954 cînd a cîștigat celebra finală cu Ungaria. Culmea este că în februarie 1990 echipa era în pericol de a retrograda. A fost dat afară antrenorul Gerd Roggensack și a fost adus Karl-Heinz Feldkamp care mai fusese antrenor la FC Kaisserslautern în două „reprize": în 1978 și 1982. Singura „vedetă" a echipei ar fi Stefan Kuntz adus de la Uerdingen în 1989 contra sumei de 1,3 milioane mărci, care este și căpitanul formației. „Ce-i aia o vedetă — zice Kuntz. Un fotbalist despre care scriu ziarele? Pentru mine o vedetă este jucătorul care iese în evidență în joc, pe teren și care face totul pentru ca echipa lui să cîștige". Iar Feldkamp completează: „Un profesionist care-și dozează efortul într-un meci gîndindu-se la meciul următor n-are ce căuta în echipa mea".

Denigratorii clubului spun că autori la acest... „accident" ar fi și suporterii pentru că arbitrii, sub presiunea chibiților, au ajutat pe FC Kaiserslautern în cîteva partide decisive pe propriul teren. „Fals — zice Kuntz. E-adevărat că avem un stadion cu o capacitate de 38 500 locuri și o medie de spectatori de 30 000 care nu vin să doarmă acolo, ci ne încurajează permanent. Dar nici un arbitru n-a fost silit să ne ajute".

Oricum, cucerirea titlului de către Kaiserslautern este o surpriză și nu ne rămîne decît să așteptăm viitoarea ediție a Cupei Campionilor Europeni pentru a ne lămuri dacă are sau nu valoare internațională. (n.i.d.)

P.S.: Karl-Heinz Feldkamp s-a născut la 2 iunie 1934 la Oberhausen, este căsătorit și are 3 copii. În afară de FC Kaiserslautern, a mai antrenat echipele Wattenscheid 09, Arminia Bielefeld, Borussia Dortmund, Bayer Uerdingen și Eintracht Frankfurt.

Vacanță ... spaniolă

Mare aiureală în fotbalul spaniol. Probabil că vara va liniști cît de cît spiritele, deși „exploziile solare" au darul de a incita. Necalificarea reprezentativei pentru turneul final al Campionatului European a enervat masa chibiților și a pus pe picior greșit federația. Campionatul a fost cîștigat de Barcelona, dar „leul" numit Real Madrid și cînd doarme este periculos fiindcă are în spate sacul cu dolari. Deși rotirea... cadrelor nu prea le convine spaniolilor amatori de fotbal, se vorbește de Maturana (columbianul), după ce Realul începuse campionatul cu un antrenor englez (John Toshack), continuase cu un spaniol (Di Stefano) și încheiase cu un sîrb. Cert este că Atletico Madrid se va debarasa de antrenorul „de conjunctură" Tomislav Ivic care, cu siguranță, nu se va întoarce în țară, găsind el o pîine albă undeva în Europa care-i mare și... darnică.

În ce-i privește pe jucători, internaționalul Mayo, de la Valladolid, a semnat un contract cu Atletico. CF Barcelona a pus ochii pe germanul Matthäus pentru că are nevoie de un conducător de joc puternic și cu experiență. Cel mai bun pe acest post ar fi fost Rafael Martin Vazquez dar, deocamdată el aparține clubului italian Torino care nu se va despărți de el decît pentru o sumă pe care... n-o are nimeni. „Varianta Matthäus este plauzibilă pentru că Inter a intrat în contact cu **Mathias Sammer** (Stuttgart).

Papin~un golgeter pentru Italia?

După o prodigioasă carieră de fotbalist (la Juventus, Napoli, Genoa și AC Milan), Oscar Damiani a devenit unul dintre cei mai influenți manageri din Italia, avîndu-i sub contract pe Casiraghi, Baresi și pe majoritatea componenților echipei AC Milan.

— Oscar, sînt cumva conducătorii de cluburi italieni interesați de Jean-Pierre Papin?

— Cum să nu, dar, după opinia mea, doar Juventus, Napoli și AC Milan au bani ca să-l achiziționeze.

— Cam la ce sumă s-ar ridica un eventual transfer de la Olympique în Italia?

— Cred că la 7—10 miliarde lire (7—10 milioane dolari). Este totuși la o vîrstă (28 ani) la care nu mai face atîtea parale ca dacă ar fi avut 22—23 ani.

— Ce-ți place la el?

— Este un atacant central născut și, în plus, este foarte agresiv. Cred că la această oră este cel mai bun din lume. Dacă ar juca în Italia ar fi stimulat să dea mai mult.

— Cunoști fotbalul francez?

— Destul de bine. Am urmărit mai multe întîlniri din campionat și din cupele europene.

— Ce alți fotbaliști ți-au atras atenția?

— Vercruysse, Sauzée, Weah, Omam Biyik, Laurent Blanc...

— Cum îți explici că fotbaliștii francezi nu prea seînghesuie să joace în Italia?

— Din cauza salariului. Conducătorii noștri de cluburi nu le oferă banii pe care-i cîștigă în Franța și-atunci e normal să rămînă acasă. In urmă cu doi ani am fost în tratative cu Amoros pentru a-l aduce la Fiorentina. Nu i-a convenit salariul și afacerea a căzut. În ce-l privește pe Papin problema este dacă-i dispus Tapue să se despartă de el. Ceea ce nu prea cred...

Un zvon confirmat, din păcate

(urmare din pag. I)

secundul reputatului Florin Halagian la Dinamo.

— Şi ai acceptat? De ce nu spui clar?

— Chiar ieri am discutat, la sediul clubului din Ştefan cel Mare, condiţiile transferului. Şansa de a lucra la un asemenea club mă onorează în primul rînd profesional. Am acceptat, deci, propunerea. Un tren ca acesta nu se prinde de două ori într-o viaţă de antrenor!

— O clipă, Viorele. Să-ţi mărturisesc un lucru: te ştiam sibian, te ştiam legat de echipa asta pe care tu ai format-o. În ruptul capului n-aş fi crezut că, indiferent de ofertant, poţi părăsi Interul!

— Vezi tu, Mircea. Ai scris după meciul cu Steaua, într-un program de meci, nişte lucruri foarte adevărate. Noi nu ne-am mobilizat corespunzător în acel meci cu Steaua, mai convenabil, din punctul nostru de vedere, fiind ca adversara noastră să cîştige, aceasta rămînînd ultima noastră şansă de a prinde Cupa U.E.F.A. O parte dintre spectatori m-a violentat verbal, m-a acuzat de lucruri urîte, provocîndu-mi un şoc care ar fi putut fi fatal pentru mine. Or, în acel moment m-am hotărît: trebuia să plec undeva unde mi se oferea şansa să-mi fac meseria cel mai bine. A venit, la scurt timp, oferta lui Halagian.

— Vrei cumva să-i pedepseşti plecînd pe cei care ţi-au pus buna credinţă la îndoială?

— În Sibiu, cei mai mulţi suporteri sînt civilizaţi şi ataşaţi de F.C. Inter. Din păcate, în ultimul timp, între aceştia s-au strecurat şi puşlamale, care înainte de a veni la stadion se droghează pe la cîrciumi şi apoi, cu minţile începoşate, tulbură, înveninează atmosfera din „tribune". Nu pot să accept ca jucătorii interişti, care au făcut atîtea lucruri extraordinare în ultimii 3—4 ani, să fie molestaţi, să fie fugăriţi şi înjuraţi la ieşirea de pe stadion de aceşti derbedei care numai suporteri nu se pot numi! La Sibiu s-a putut juca fotbal. La Sibiu s-a putut arbitra corect. La Sibiu a existat pînă mai deunăzi o atmosferă destinsă, academică, pe arenele sportive!

— Nu ţi-e frică să lucrezi cu Halagian, armeanul fiind recunoscut ca un tip dificil?

— La F.C. Inter am lucrat în echipă cu Ghiţă Ţurlea, cu dr. Alexandru Costea şi cu maseorul Ilie Bănărescu. Ne-am înţeles perfect, dovadă stînd... rezultatele. Şi la Dinamo va fi la fel, sper. Echipa tehnică o va conduce antrenorul Halagian, unul dintre cei mai buni meseriaşi ai fotbalului de la noi. Halagian a dorit să mă aibă secund. Rămîne de văzut dacă opţiunea lui a fost cea mai fericită.

—Nu te ştiam materialist, Viorele. Dar te-aş întreba cît a contat în pasul pe care-l faci acum oferta materială a lui Dinamo?

— Nu pot susţine că n-am cîştigat bine la F.C. Inter în ultimii aproape 7 ani de cînd sînt antrenor. Eu niciodată n-am forţat mîna nimănui, pretinzînd bani, casă sau alte avantaje. Mi-am făcut doar meseria, răsplata fiind direct proporţională doar cu rezultatele obţinute de echipă. Şi la Dinamo mă duc atras nu de avantaje materiale, ci pentru a-mi face meseria, pe care o iubesc şi doresc s-o fac cît mai bine.

— Ce laşi în urma ta? Pe cine vezi capabil să-ţi continue munca la conducerea tehnică a lui F.C. Inter?

— În primul rînd las la Sibiu o ECHIPĂ închegată, care şi-a demonstrat valoarea, buna pregătire. O echipă care şi-a trecut în palmares victorii clare asupra lui Dinamo, Universitatea Craiova, Poli. Am început cu Ghiţă Ţurlea o treabă de calitate. Clubul sibian, conducerea lui ar face o mare greşeală dacă nu l-ar lăsa să continue. Ghiţă va trebui ajutat şi m-aş bucura să i se acorde aceeaşi încredere de care am beneficiat eu. Apoi, las o disciplină a muncii, ca să zic aşa, o disciplină tactică. Las o echipă cuminte, în teren şi în afara lui, cum nu sînt prea multe la noi.

— Va beneficia oare F.C. Inter, mai mult decît pînă acum, de prezenţa unui sibian în conducerea tehnică a lui Dinamo?

— E mare lucru să ai un sprijin din partea unui club puternic. Plecînd la Dinamo eu sper din tot sufletul să pot ajuta echipa sibiană. În primul rînd prin colaborarea, fie ea şi... telefonică cu Ghiţă Ţurlea. S-ar mai putea face schimburi de jucători. Ce pot să te asigur este că, în mine, F.C. Inter va avea acolo, în Bucureşti, un reazem de nădejde în orice problemă.

— Cum vezi viitorul lui F.C. Inter? Se pare că unii jucători sînt pregătiţi să-şi ia zborul spre alte meleaguri!

— Deocamdată, ştiu — de la conducerea clubului F.C. Inter — că doar Dorinel Munteanu va pleca la... Dinamo, cu dezlegare. Ceilalţi, în mod normal, ar trebui să rămînă pe loc.Ar fi păcat să se destrame o echipă ca cea sibiană. Nici un sacrificiu nu este prea mare pentru a păstra cît de cît intact acest colectiv de jucători. Oricum, s-o spun clar: o echipă de mare performanţă nu-i suficient să fie sprijinită doar de întreprinderea „Independenţa". Ar trebui să se implice şi ceilalţi factori cu putere de decizie de la nivelul judeţului şi municipiului în rezolvarea problemelor sociale ale jucătorilor. Dacă mă gîndesc bine, de la Revoluţie încoace, Primăria a dat lui F.C. Inter un singur apartament, dar într-un bloc ce se va da în folosinţă anul viitor! E normal ca fotbalişti familişti, cu copii, să locuiască la hotel? De 40 de ani Sibiul jinduieşte după divizia A. Acum are o echipă redutabilă. Rămîne s-o privească şi s-o trateze cu mai multă grijă!

— Plecarea ta este legată cumva şi de alte nemulţumiri?

— Plec pentru a-mi face profesia la alt nivel, nu din alte motive! Conducerii clubului n-am ce să-i reproşez de vreme ce s-a achitat prompt de absolut toate obligaţiile faţă de jucători şi antrenori. Ne-a creat condiţii impecabile de pregătire, refacere, masă şi casă. Din păcate, în noul consiliu de administraţie au existat şi tensiuni, provocate de un domn director care a confundat clubul cu o fermă vegetală. N-aş vrea să dau nume. Oricum, cel care răspunde în consiliu de aprovizionarea cu produse alimentare n-ar trebui să-şi aroge şi merite tehnice, între cele două domenii fiind, nu-i aşa?, o distanţă foarte mare!

— Chiar dacă, cel puţin momentan, nu mă pot obişnui cu ideea că nu mai eşti antrenorul interiştilor şi dorindu-ţi împlinirea tuturor dorinţelor la Dinamo, te-aş întreba ce vei face... după?

— Plecarea la Dinamo este un experiment pentru mine. De fapt,şi eu doresc să văd dacă, profesional vorbind, pot să depăşesc bariera locului 4, dacă sînt capabil să mă autodepăşesc, răspunzînd pretenţiilor unei echipe care vrea să intre din nou în elita fotbalului european. După Dinamo, dacă voi fi solicitat, voi reveni la F.C. Inter pentru că sînt sibian şi voi rămîne sibian!

— Ce zici de finala „Cupei României" pe care ai urmărit-o pe Stadionul Naţional?

— Noi trebuia să jucăm finala asta cu Craiova şi sînt sigur c-am fi cîştigat-o! Dar dacă n-a fost F.C. Inter cea mare acolo, a răzbunat-o F.C. Inter juniori II, care a zdrobit echipa Portul cîştigînd — după exact 20 de ani — un nou titlu. Este şi meritul clubului, şi al antrenorilor Florin Mihăescu, Vasile Marcu, Jean Gavrilă, Mircea Negru de la Centrul de copii şi juniori. Neparticiparea seniorilor interişti la finală este singura mea decepţie într-un an în care F.C. Inter a fost, de departe, revelaţia anului fotbalistic.

— Mulţumesc, Viorele, succes la Dinamo, dar nu uita nici pe F.C. Inter!

Retrospectivă

(urmare din pag. I)

pentru echipa noastră, pasul de maturizare, peste care au trecut cu brio, aproximativ toţi băieţii. Din punctul meu de vedere, consider că a fost un campionat mai slab decît altele şi nu-mi caut scuze, dar am toată speranţa şi am voinţa necesară pentru a începe campionatul viitor cu mult mai bine. Cu puţină şansă, am putea veni pe locul 3.

MARIN CHIRILĂ

În campionatul trecut evoluţia mea a fost destul de slabă şi-n perspectivă doresc să fac mai mult. Avînd în vedere schimbările care au avut loc în echipă eu zic că a fost un rezultat foarte bun.

ATILLA KINCSES

În campionatul trecut echipa a mers destul de bine. Eu n-am jucat chiar aşa cum voiam, dar sper să joc mai bine în campionatul viitor.

DRAGOŞ CURTIFAN

Anul trecut echipa a fost mai bună deoarece au fost vreo 6 bătrîni, care au plecat ori s-au lăsat din diferite motive. Anul acesta echipa a fost mai tînără, s-a luptat şi a obţinut un loc destul de bun. Sper ca la anul să fie un loc şi mai bun. Eu am să fac tot ce pot, o să mă antrenez şi în vară şi tot timpul. Aş vrea să dau la „Chimie alimentară" aici la Sibiu. M-am apucat de învăţat de mult şi sper să reuşesc.

SORIN RECOREAN

Am venit la echipă după satisfacerea stagiului militar, m-am acomodat destul de greu, adică mediu. Însă băieţii m-au ajutat foarte mult. Sper acum că prin plecarea lui Ţenter să pot deveni o piesă de bază a echipei din următoarea ediţie, să fiu un om de nădejde, să poată avea încredere, atît conducerea, cît şi antrenorii şi coechipierii.

OVIDIU TELEABĂ (de la Clubul Sportiv Şcolar Mecanica Mediaş).

Cu venirea mea la această echipă vreau să ajut şi eu cu toate posibilităţile mele. Pe mulţi dintre jucători îi cunosc şi sper să mă înţeleg foarte bine cu ei.

(va urma)

Săptămîna TV

LUNI, 1 IULIE 1991

14,00 Actualităţi. 14,10 Horoscopul zilei. 14,20 Worldnet USIA: Concert George Gershwin, cu prilejul sărbătoririi zilei independenţei S.U.A. Interpretează Orchestra Simfonică Naţională a Statelor Unite. 15,20 S.O.S. Natura! 15,50 Copiii noştri — viitori muzicieni. 16,15 Preuniversitaria. 16,40 Avanpremieră săptămînală. 17,00 Emisiunea în limba maghiară. 18,30 Repriza a III-a. Selecţiuni din meciul de fotbal România '70 — România '90. 19,00 Tezaur. 19,35 Desene animate. 20,00 Actualităţi. Cronica Parlamentului. 20,50 Telesport. 21,00 Teatru Tv.: „Hei, oameni buni" de William Saroyan. 22,00 Ecranul. 23,30 Patrimoniu. 23,00 Universul cunoaşterii. 23,45 Actualităţi.

MARŢI, 2 IULIE 1991

10,00 Actualităţi. 10,10 Horoscopul zilei. 10,20 Film artistic: „Clubul Stork" (S.U.A., 1945).Cu: Belly Hutlon, Barry Fitzgerald. 12,00 Ora de muzică. Bicentenar „Amadeus". 13,00 Confluenţe. Săpînţa — iunie 1991. 13,30 Avanpremieră Tv. 13,40 Pagini muzicale camerale. 14,00 Actualităţi. 14,10 Audio-vizual studio. 14,30 Documentar ştiinţific. 15,15 Cheia succesului. 15,40 Preuniversitaria. 16,10 Teleşcoală. Curs de lb.franceză. Curs de lb. spaniolă. 16,40 Muzica pentru toţi — muzică populară. 17,00 Convieţuiri. Comunitatea sîrbă. 17,30 Salut, prieteni! 19,35 Desene animate. 20,00 Actualităţi. Cronica Parlamentului. 20,50 Telesport. 21,00 Telecinemateca: „Mîna lui dreaptă" (S.U.A., 1940). Cu: Cary Grant, Rosalind Russell, Ralph Bellamy. 22,40 Economia încotro? 23,10 Reporter '91. 23,45 Actualităţi.

MIERCURI, 3 IULIE 1991

10,00 Actualităţi. 10,10 Horoscopul zilei. 10,20 Super Channel: Mix. Video-clipuri. 11,35 Desene animate. 12,00 Ora de muzică: Viorica Cortez (I). 13,00 Vîrsta a treia. 13,30 Avanpremieră Tv. 13,40 Agenda muzicală. 14,00 Actualităţi. 14,10 Jazz-magazin. 15,00 Stadion. 15,30 Tragerea Pronoexpres. 15,40 Preuniversitaria. 16,10 Teleşcoală. Curs de lb. germană. Curs de lb. italiană. 16,40 Forum 17,25 Televiziunea vă ascultă! 18,00 Cultura în lume. 18,35 Desene animate. 19,00 Actualităţi. Cronica Parlamentului. 19,50 Telesport. 20,00 Film serial: „Decalog" (9). (Polonia, 1988). 21,00 Festivalul internaţional de muzică uşoară „Bucureşti '91". Concursul de creaţie. 21,45 Dosarele istoriei. Premisele unui fapt istoric: 22 iunie 1941. 22,05 Festivalul internaţional de muzică uşoară „Bucureşti '91". 23,45 Actualităţi.

JOI, 4 IULIE 1991

10,00 Actualităţi. 10,10 Horoscopul zilei. 10,20 Worldnet USIA. Economia S.U.A. 11,35 Desene animate. 12,00 Ora de muzică. 13,00 Interferenţe. 13,30 Avanpremieră Tv. 13,45 Caleidoscop cetăţenesc. 14 10 Actualităţi. 14,20 Limba noastră. 14,50 Desene animate. 15,15 Ziua Independenţei S.U.A. 17,15 Pro Patria. 18,15 În faţa naţiunii. Partidele politice. 19,00 Actualităţi. Cronica Parlamentului. 19,45 Telesport. 20,00 Film serial: „Dallas"(37). 21,00 Festivalul internaţional de muzică uşoară „Bucureşti '91". Concursul de creaţie. 21,40 Reflector. 22,05 Festivalul internaţional de muzică uşoară „Bucureşti '91". 23,45 Actualităţi.

VINERI, 5 IULIE 1991

10,00 Actualităţi. 10,10 Horoscopul zilei. 10,20 Film artistic: „Copacul fără viaţă". (Franţa, 1988). Cu: Philippe Fano, Marie Serrurier, Rosette. 12,00 Ora de muzică. 13,00 Oameni de lîngă noi. 13,30 Avanpremieră Tv. 13,40 Divertisment internaţional. 14,00 Actualităţi. 14,10 Armonii corale. 14,25 Casa şi grădina. 14,55 Documentar artistic. 15,25 Preuniversitaria. 15,55 Teleşcoală. Curs de lb. engleză. 16,25 Muzica pentru toţi — muzică de operă. 16,40 Emisiunea în limba germană. 17,40 Invitatul săptămînii. 18,10 Studioul „E". 18,35 Desene animate. 19,00 Actualităţi. 19,30 Viaţa parlamentară. 20,00 Film serial: „Destinul familiei Howard" (9). 21,00 Festivalul internaţional de muzică uşoară „Bucureşti '91". 21,45 Telesport. 22,05 Festivalul internaţional de muzică uşoară „Bucureşti '91". 23,45 Actualităţi. 23,55 Vîrstele peliculei. 0,45 Jazz-fan.

SÎMBĂTĂ, 6 IULIE 1991

9,00 Micul dejun Tv. 10,00 Actualităţi. 10,10 Descoperirea planetei: China. 10,30 Universal şotron. 11,30 Istoria religiilor: Bahali (I). 12,00 Ora de muzică. 13,00 7 X 7. 13,30 Avanpremiera emisiunilor de la sfîrşit de săptămînă. 13,40 Studioul muzicii uşoare. 14,00 Actualităţi. 14,10 Tele-club. 15,30 Mapamond. 16,00 Tenis — finala feminină de la Wimbledon 1991. 18,00 Film artistic: „Casa pasiunii" (Japonia). Cu: Aso Mamiko, Nakamura Takao, Shindo Emi. 19,00 Actualităţi. 19,35 Săptămîna sportivă. 20,00 Festivalul internaţional de muzică uşoară „Bucureşti '91". Concurs de frumuseţe. „Regina Frumuseţii". 23,05 Actualităţi. 23,15 Film artistic: „Evadare din DS 3". (S.U.A., 1981). Cu: David Chandler, Bubba Smith.

DUMINICĂ, 7 IULIE 1991

8,00 Viaţa satului (I). 9,00 Micul dejun Tv. 10,00 Actualităţi. 10,10 Abracadabra. 11,05 Film serial pentru copii: „Vizitatorii" (2). 11,30 Lumină din lumină. 12,30 Viaţa satului (II). 13,30 Hora satului. 14,00 Actualităţi. 14,10 Video-magazin. 16,00 Tenis — finală masculină de la Wimbledon 1991. 18,10 Film serial: „Dallas" (38). 19,00 Actualităţi. 19,35 Telesport. 20,00 Gala Festivalului internaţional de muzică uşoară „Bucureşti '91". 21,45 Duminica sportivă. 22,05 Gala Festivalului internaţional de muzică uşoară „Bucureşti '91". 22,45 Actualităţi. 23,50 Film artistic: „Rătăcitorii" (S.U.A., 1979). Cu: Ken Wahl, John Friedrich, Karen Allen.

BIBLIOTECA „ASTRA"

Tribuna Sporturilor

SUPLIMENT SĂPTĂMÎNAL DE INFORMARE SPORTIVĂ AL COTIDIANULUI INDEPENDENT TRIBUNA

Anul II
nr. 70
6—12 iulie
1991
4 pagini
Prețul: 3 lei

C.S.Ș. Sibiu — campioană națională la gimnastică

Timp de trei zile Sala sporturilor din Constanța a găzduit finalele Campionatului național de gimnastică sportivă rezervate junioarelor I și II. La această întrecere au fost prezente speranțele gimnasticii românești din principalele centre ale țării București, Deva, Onești, Ploiești, Cluj printre ele și reprezentantele C.S.Ș. din Sibiu, pregătite de prof. Ana Crihan, Simion Moldovan și coregrafa Aneta Boru. Concurînd la cat. a II-a gimnastele sibiene au avut de înfruntat gimnastele din centrele București, Onești și Deva, reușind să se claseze pe primul loc cu un total de 186,75 p, urmate de C.S.Ș. Onești — 186,425, iar pe locul 3 s-au situat gimnastele de la C.S. Armata București cu 185,150. Iată componența echipei sibiene: Elena Florea cu 38 p. (media generală pe aparate 9,50) Camelia Scutea — 37,975, Claudia Presăcan 37,475 (toate trei componente ale lotului național de junioare al României), Ramona Ban, Emilia Tudosie, Mihaela Marcu și rezerva Aurelia Dobrotă. La categoria a 3-a, reprezentantele C.S.Ș. Sibiu s-au situat pe locul 4 cu 183,532 p. după Petrolul Ploiești, Cetate Deva și C.S.Ș. 7 Dinamo București.

Ilie IONESCU

RETROSPECTIVĂ

Campionatul național de baschet

Antrenori și jucători despre ei și C.S.U. BALANȚA Sibiu

MIRCEA VULC (antrenor principal).

Deci, obiectivul pe care ni l-am propus la începutul anului era intrarea în primele 6 clasate. Cînd am rămas eu la echipă, împreună cu Dorin Bleahu, deci la începutul returului, eu am zis intrarea în 1—8 și de acolo să vedem ce se mai întîmplă. Am reușit totuși performanța de a ajunge pe locul 6, performanță care nu spune foarte mult, dar, avînd în vedere lotul pe care l-am avut la dispoziție anul acesta, zic că totuși rezultatul este remarcabil. Adevărul adevărat, și judecînd la „rece" valoarea echipei pe care am avut-o anul acesta, ea era cam pe locul 7 Deci eu consider că locul 6 obținut este un rezultat foarte bun. Asta pentru că în toamnă, față de echipa de anul trecut, am pierdut 6 jucători, mai grav, aproape toți pivoții. Adică Herbert K., care știam precis că o să plece, Palhegyi, care s-a lăsat și care ar fi fost util și anul acesta în unele momente și Victor Iacob, plecat la Rapid. După prima etapă am rămas și fără Bretz, deci noi, efectiv, am început campionatul acesta cu 2 pivoți care anul trecut n-au jucat la echipa noastră respectiv Tordai E., un jucător bun dar totuși prea crud pentru divizia A și mai ales pentru a juca în primii 5 la o echipă care vrea să ajungă undeva acolo sus și, al doilea, Marin Chirilă, adus tot din vară, dar care, cu multe kg în plus, cu vîrsta lui, s-a integrat foarte greu în jocul echipei care s-a bazat anul acesta numai pe ritm. Or, Chirilă a fost în imposibilitate să țină pasul. Mai bine ne-am ajutat de celălalt pivot, reîntors la echipa noastră din toamnă, e vorba de Kincses A.

Deci, de unde pînă la începutul campionatului trecut noi aveam un joc pozițional recunoscut de toate echipele din țară, un joc foarte exact pozițional, cu mai puține contraatacuri, însă în jocul acesta pozițional nu ne putea bate nimeni, adică găseam rezolvări, aveam pivoți buni, aveam extreme, fundași buni, dintr-o dată în toamnă ne-am trezit că trebuie să schimbăm total ideea de joc a echipei. Adică să mă explic. Neavînd oameni cu multă experiență de joc, care să poată să rezolve problema atacului pozițional, am încercat să facem un joc foarte agresiv, care evident că nu ne-a reușit în multe jocuri, dar era singura modalitate să încercăm să interceptăm niște mingi în suprafața de apărare a echipei adverse, pentru

(Continuare în pag. a IV-a)

Octavian RUSU

FOTBAL... PE SCURT

■ Așadar, **Universitatea Craiova** este noua campioană de fotbal a României. Ea a avut cel mai bun atac (74 goluri marcate), cea mai sigură defensivă (străpunsă doar de 26 ori), a obținut cel mai mare număr de victorii (22), a dat națională destui jucători, succesul ei final fiind, desigur, pe deplin meritat. ■ Ce s-ar fi întîmplat, însă, cu titlul dacă, la Hunedoara, **Corvinul** nu s-ar fi dat deoparte din calea viitorilor campioni? ■ Și pe unde-și va scoate cămașa lui înflorată zurbagiul de **Cîrțu** dacă în prima etapă a C.C.E. va da ochi cu... Steaua Roșie, cu Olimpique sau chiar cu Sampdoria? ■ Noi îi dorim să-l țină norocul și în continuare! ■ Așteptați, desigur, dragi microbiști, vești calde despre interiștii noștri care, momentan, se află în vacanță. Sigură este doar plecarea lui **Viorel Hizo**, la Dinamo. Tot sigură se dă despărțirea de **Dorinel Munteanu** și **Gică Mihali**, ambii optînd pentru echipa din Ștefan cel Mare. Ultimul speră să locuiască la București, cu soția și copilul într-un apartament și nu la... hotel, ca la Sibiu!? ■ Portarul **Blid**, se zice, a fost văzut dînd tîrcoale clubului Steaua. O fi adevărat, nu zic nu, că prima dragoste nu se uită, dar fără dezlegare de la F.C. Inter, Blid nu poate pleca nicăieri... ■ **Miți Majearu** și-a încheiat contractul în Grecia și nu pare să vrea să revină la clubul sibian, al cărui jucător este. Îl ispitește campionatul unei țări vecine... De urmărit! ■ Care va fi componența viitoarei conduceri tehnice a lui F.C. Inter este o altă întrebare aflată pe buzele tuturor. Deocamdată se conteză pe fostul secund **Ghiță Țurlea**. Alte amănunte despre interiști ne-au promis, pentru „Tribuna Sporturilor" de săptămîna viitoare, domnii **Ică Munteanu**, președintele Consiliului de administrație și **Gelu Leicu**, președintele clubului. ■ Două dintre cele mai reprezentative echipe ale

(continuare în pag. a II-a)

Rubrică întocmită de

Mircea BIȚU

ÎN PAGINA A III-A:

Mapamond sport

ÎN PAGINA A IV-A

SĂPTĂMÎNA TV

Clasament, divizia A

1. Universitatea Craiova	34	22	6	6	74-26	50
2. Steaua București	34	20	10	4	67-28	50
3. Dinamo București	34	16	11	7	54-27	43
4. F.C. INTER SIBIU	**34**	**18**	**2**	**14**	**56-46**	**38**
5. Gloria Bistrița	34	15	7	12	51-38	37
6. „Poli" Timișoara	34	14	7	13	45-45	35
7. Petrolul Ploiești	34	15	5	14	48-49	35
8. F.C. Argeș	34	13	8	13	49-42	34
9. F.C. Brașov	34	14	6	14	47-45	34
10. F.C. Farul	34	12	10	12	40-40	34
11. Rapid București	34	13	6	15	44-45	32
12. Sportul Studențesc	34	10	12	12	45-53	32
13. Progresul Brăila	34	13	5	16	33-49	31
14. Corvinul Hunedoara*	34	15	2	17	47-62	30
15. F.C. Bacău	34	11	7	16	32-42	29
16. Jiul Petroșani	34	11	6	17	46-65	28
17. F.C. Bihor**	34	7	8	19	40-75	18
18. „U" Cluj	34	5	6	23	26-67	16

* Echipă penalizată cu 2 puncte.
** Echipă penalizată cu 4 puncte.

Echipa de juniori II-F.C. INTER Sibiu

cîștigătoarea titlului de campion național — ediția 1990-1991

Această frumoasă realizare a tinerilor fotbaliști de la F.C. Inter Sibiu răsplătește eforturile depuse de antrenorii Centrului de copii și juniori, care printr-o colaborare deosebită, au reușit aducerea titlului de campion național, la Sibiu în ediția camp. 1990—1991. Echipa de juniori II, pregătită de prof. Florin Mihăescu, alcătuită din juniori născuți după 1 august 1973, a parcurs în anul competițional recent încheiat un drum frumos, presărat cu victorii și prestații de bună calitate.

Drumul a început cu jocuri de pregătire în perioada precompetițională (iulie, august 1990). În cîteva jocuri susținute cu echipe de seniori — ex. cu Textila Cisnădie 4—4 (4—0), durata 110 minute, cu Firul Roșu Tălmaciu etc., jocuri în care F.C. Inter a manifestat multă maturitate, obținînd rezultate bune, prof. Mihăescu, bun cunoscător al valorii fotbalului juvenil din

(continuare în pag. a IV-a)

Zîmbetul celor trei prichindei se vrea a fi încă o invitație la cursurile de inițiere la înot organizate la bazinul „Olimpia" din Sibiu.

Foto: Fred NUSS

O nouă speranţă a boxului

De cîţiva ani buni boxul sibian este într-o acută criză de valori. Cauzele sînt mai multe şi nu ne propunem să le analizăm acum. O rază de speranţă ne dă un tînăr pugilist pe nume **Daniel Olteanu**, născut în anul 1973 în Balş, judeţul Dolj, forjor tratamentist la I.P.A. II (Arsenal), pregătit din anul 1987 de Nicolae Negrea în cadrul secţiei C.S.M. Şoimii I.P.A. Sibiu.

După numai un an, în 1988, a cucerit medalia de argint la Campionatul naţional al juniorilor II. În 1989 a repetat „figura", dar de astă dată la juniori I, iar în 1990 s-a clasat al treilea tot la juniori I, pentru ca în acest an în perioada 10—16 iunie a.c., la turneul final al Campionatului Naţional de Tineret, la Tulcea, boxînd la categoria 57 kg, să obţină titlul de vicecampion. De menţionat că în anii 1989—1990 a participat, cu lotul naţional de juniori, la mai multe turnee internaţionale în Cuba, U.R.S.S., Bulgaria şi R.D.G.

Deci, să aşteptăm ca Daniel Olteanu să aducă Sibiului mult rîvnitul şi de mult aşteptatul titlu de campion al României.

4

Fotbal... pe scurt...

(urmare din pag. I)

primului nostru eşalon, **Rapid** şi **Sportul Studenţesc** au fost recompensate de F.R.F. pentru „apreciatele prestaţii" din campionatul abia încheiat (ele au terminat pe locurile 11 şi 12), cu participarea în tradiţionala competiţie **„Cupa Internaţională Intertoto '91"**. Dacă rapidiştii au reuşit un chinuit 2—1 cu echipa bulgară **F.C. Botev Plovdiv**, în schimb formaţia din Regie s-a făcut de rîs în „ţara cantoanelor" unde a încasat şase bobiţe. Turişti sadea, studenţii bucureşteni! ■ În aşteptarea confirmărilor oficiale, iată-i (în afara interiştilor amintiţi mai sus) pe cîţiva dintre fotbaliştii ce vor îmbrăca tricourile lui Dinamo Bucureşti: **Moga** de la Bistriţa, **Panait** şi **Ursea** de la Petrolul, **Gerstenmejer** de la Braşov, **Timofte II** de la Timişoara, **Pană** şi **Prisăceanu** de la Piteşti, **Hanganu** de la Corvinul şi ne oprim aici, că lista e mai lungă... ■ Juniorii II ai lui **Florin Mihăescu** au fost copios huiduiţi încă de la încălzire, deci înaintea finalei cu **Portul Constanţa**. Ei nu s-au lăsat impresionaţi de huliganii travestiţi în... spectatori (care s-au dovedit a fi componenţii echipei de tineret speranţe a... Universităţii Craiova, halal campioni!?), au jucat foarte bine şi, cîştigînd cu 4—0 meciul final cu Portul, au devenit merituoşii campioni ai României. Şi craiovenii au ajuns campioni la fotbal, dar au rămas repetenţi la... educaţie! ■ Din campionatul viitor, măsura este stipulată clar în R.O.A.F., în competiţiile fotbalistice interne se introduce **controlul antidoping**. Să mai zică cineva că fotbalul românesc n-a intrat şi el în Europa? ■ Auzim că reputatul antrenor **Ion V. Ionescu**, demisionat de la Corvinul şi suspendat arbitrar, nelegal, abuziv pe un an de zile, ar fi semnat pentru **„Poli" Timişoara**. Rămîne de văzut cine şi cînd îi ridică sancţiunea! ■ Aceiaşi pretenţie o pot emite şi incriminaţii **Hanganu** şi **Gabor**, foştii săi elevi!

Un pensionar străbate ţara — 2 600 km. — PER PEDES

După ce în anul 1989 efectuase traseul celor 18 judeţe de graniţă, în 74 de zile, cu un total de 2425 km, iar în 1990, însoţit de 14 elevi de la şcolile nr. 8 şi 9 din Basarabia, parcurgea traseul Chişinău — Iaşi — Suceava — Putna (376 km) — pensionarul ieşean Petriţă Crăciun în vîrstă de 62 ani, membru al Clubului de turism „Penicilina" Iaşi a fost zilele trecute oaspetele Sibiului, cu sprijinul Oficiului Judeţean al Sportului, care i-a asigurat primirea şi găzduirea. Domnul Crăciun ne-a declarat despre scopul vizitei! „Am poposit la Sibiu venind de la Iaşi în ideea de a efectua traseul lui Badea Cîrţan (cu prilejul celor 80 de ani de la moarte) dar, negăsind sponsori care să mă sprijine în efectuarea acestui traseu, am fost nevoit să parcurg în ţară, „Turul României" pe traseul: Iaşi — Bacău — Focşani — Brăila — Slobozia — Buzău — Ploieşti — Bucureşti — Tîrgovişte — Piteşti — Slatina — Rm. Vîlcea — Tg. Jiu — Deva — Alba Iulia — Cluj — Zalău — Bistriţa — Tg. Mureş — Sibiu. Urmează Braşov — Sf. Gheorghe — Miercurea Ciuc — Piatra Neamţ — Iaşi. Traseul măsoară 2 600 km dintre care am parcurs pînă acum 2057 km, trecînd prin 20 judeţe, 48 municipii şi oraşe, 110 comune şi 213 sate, în 55 de zile, dintre care 23 cu ploaie".

Ilie IONESCU

Veşti din box

Joi, 27 iunie 1991, a avut loc la „Casa de Cultură a Tineretului" din Sibiu gala amicală de box dintre „A.S. Independenţa" Sibiu (antrenor Marin Căldăraru) şi „A.S. Rulmentul" Braşov.

Scorul acestui meci nu poate fi semnificativ deoarece braşovenii s-au prezentat la competiţie doar cu 7 pugilişti. Datorită acestui fapt unii dintre cei mai buni boxeri de la „Independenţa" au trebuit să facă „tuşa" sau să boxeze între ei. Pe această cale trebuie să mulţumim şi clubului „C.S.M." Sibiu (antrenor Nicolae Negrea) care, pentru a completa cu meciuri gala, a oferit trei adversari „Independenţei", în frunte cu proaspătul vicecampion naţional Daniel Olteanu.

Iată rezultatele tehnice ale competiţiei: categ. 35 kg — Ioan Obreja (A.S. Independenţa) b.p. Dumitru Moldovan (A.S. I.); 57 kg — Lucian Marinescu (A.S. Rulmentul) b.p. Mihai Puiu (A.S. I.); 54 kg — Laurenţiu Roman (A.S.R.) b. ab. III Aurel Daragiu (A.S.I.); categ. 60 kg — Viorel Ţarca (A.S.I.) b.p. Andrei Mihalache (A.S.R.); 60 kg — Constantin Ţone (A.S.I.) b.p. Ioan Ionel (A.S.R.); 60 kg — Pavel Şanta (A.S.I.) b. disq. Viorel Gheorghiţă (A.S.R.); 67 kg — Nicolae Durlea (A.S.R.) b.p. Cristian Durlă (A.S.I.); 71 kg — Adrian Niţă (A.S.R.) b. ab. I Petre Santa (A.S.I.); 60 kg — Constantin Gheorghiu (A.S.I.) b.p. Valentin Ciucă (A.S.I.); 60 kg — Dănuţ Antonescu (A.S.I.) b.p. Florin Antirie (C.S.M.); 67 kg — Aurel Poenaru (A.S.I.) b.p Marcel Fleacă (A.S.I.); 67 kg — Constantin Palaghiciuc (A.S.I.) b.p. Ioan Bogolea (C.S.M.); 60 kg — Daniel Olteanu (C.S.M.) b.p. Gheorghe Arnici (A.S.I.).

Pugiliştii Daniel Olteanu şi Gheorghe Arnici au oferit spectatorilor cel mai frumos meci al galei, meci aplaudat îndelung de publicul spectator.

Tot pe această cale trebuie să anunţăm pe iubitorii pugilatului sibian că turneul „Centura Păltiniş" se amînă pentru luna septembrie din cauza neconfirmării de participare a cluburilor invitate.

Victor COCIU,
secretarul comisiei judeţene de box

Voleiul sibian — mediocritate şi neputinţă

Voleiul şi-a derulat, încă de la sfîrşitul lunii aprilie, ultimele secvenţe ale maratonului de 36 etape. În ediţia 1990—1991, judeţul nostru a fost prezent cu două echipe. Este vorba de **C.S.M. Libertatea Sibiu** (div. A, f.) şi **Carpaţi Mîrşa** (div. B, f.). Dacă divizionara B Carpaţi Mîrşa, (lipsită de experienţă competiţională, cu o modestă valoare tehnică şi fără mijloace financiare) nu a putut supravieţui, terminînd campionatul fără nici o victorie, în schimb, cu alţi ochi era privită de către iubitorii voleiului din Sibiu echipa lor favorită, C.S.M. Libertatea Sibiu. Fetele noastre au început campionatul diviziei A (10 echipe) cu dorinţa declarată de a se situa în primele două locuri, care le dădea dreptul să promoveze în superliga de „6". Elevele antrenate de tînărul prof. Marius Gheorghiţă au avut de-a lungul celor 36 etape, cît a durat întrecerea, o prestaţie cu multe carenţe, atît psihice cît şi tehnice, iar în final, speranţele au fost spulberate. Spre edificare vă reamintim clasamentul final de la încheierea campionatului:

1. Dacia Piteşti	36	29	7	96:36	65
2. Braiconf. Brăila	36	28	8	94:43	64
3. C.S.U. Rapid Galaţi	36	21	15	77:57	57
4. C.S.M. Libertatea Sibiu	**36**	**19**	**17**	**74:64**	**55**
5. Farul Constanţa	36	19	17	70-66	55
6. C.S.M. Oţelul Tîrgovişte	36	19	17	69:67	55
7. Ştiinţa Bacău	36	16	20	57:69	52
8. G.I.G.C.L. Rapid Braşov	36	16	20	62:79	52
9. Metalotehnica Tg. Mureş	36	7	29	39:98	43
10. Oltcit Craiova	36	6	30	40:99	42

Dintre cele 19 victorii realizate de voleibalistele noastre, doar 4 au fost realizate în jocuri din deplasare, două la Braşov cu G.I.G.C.L. Rapid şi alte două la Oltcit Craiova. În schimb, Tg. Mureş, cu Metalotehnica (echipă deja retrogradată) nu am reuşit nici o victorie. Tot în legătură cu rezultatele, o surpriză de mari proporţii au produs-o voleibalistele craiovence, care, în turul doi, chiar la Sibiu, cîştigau cu 3—2 în faţa lui C.S.M. Libertatea, echipa care le întrecuse acasă, la Craiova, cu acelaşi scor 3—2. Am mai consemnat în acest campionat victorii lejere în faţa primelor două echipe promovate în superligă, cu acelaşi scor 3—1. În schimb, în ultimul turneu sibiencele au fost învinse, chiar pe propriul teren de Dacia Piteşti şi Farul Constanţa, cu acelaşi scor: 1—3. Pe parcursul acestui campionat au fost folosite următoarele jucătoare: Ottilia Păsărică, Elena Negulescu, Anca Prişcă (a lipsit, datorită unei accidentări la genunchi, aproape 10 meciuri), Carmen Nicolae, Teodora Pojoga, Liliana Bodi, Maria Popoviciu, Flavia Sabo, Georgeta Rebegel, Mihaela Şipoş.

Ce va fi în campionatul viitor, vom vedea. Deocamdată este vacanţă şi totodată perioada cînd se efectuează transferurile...

Ilie IONESCU

Sportivi sibieni în Franţa

Ca urmare a rezultatelor obţinute la ediţiile trecute (locul III în 1990 şi locul I la ediţia de iarnă din acest an) dar şi a prestaţiei şi comportării în general bune două echipe de copii (10—13 ani) de la Clubul Sportiv Şcolar „Şoimii" Sibiu sînt invitate pentru a treia oară la Raid Junior — acţiune pluridisciplinară, care se va deschide în ziua de 21 iulie la Bordeaux, derulîndu-se apoi în Munţii Pirinei.

Pentru a-şi asigura cheltuielile de deplasare (peste 6 000 km), participanţii solicită sprijin sub formă de sponsorizare, angajîndu-se să reprezinte firmele respective la acţiunea din Franţa.

Putem fi contactaţi la telefon 3 37 80, pînă la data de 12 iulie 1991.

CLASAMENTE

Campionatul judeţean de fotbal juniori

SERIA I

1. „U" Sibiu	22	18	2	2	115 -26 38
2. Firul Roşu Tălmaciu	22	17	1	4	76- 17 35
3. C.F.R.-I.U.P.S.	22	14	4	4	97- 41 32
4. Tractorul	22	11	2	9	60- 51 24
5. Sticla Avrig	22	10	4	8	47- 63 24
6. Unirea Ocna Sibiului	22	9	4	9	48- 44 22
7. Cibinul Cristian	22	9	2	11	38- 45 20
8. Textila Cisnădie	22	9	1	12	52- 37 19
9. Bumbacul C.	22	7	2	13	35- 66 16
10. Progresul Orlat	22	7	1	14	26- 80 15
11. Electrica	22	6	2	14	41- 64 14
12. Construcţii	22	2	1	19	21-122 5

SERIA A II-A

1. Record Mediaş	22	20	1	1	102-14 41
2. Carbomet Copşa Mică	22	14	3	5	67-41 31
3. Automecanica Medias	23	13	3	6	52-26 29
4. I.T.A. Geamuri	22	12	4	6	52-29 28
5. Relee	22	11	4	7	41-33 26
6. Textila Mediaş	22	10	2	10	51-39 22
7. Sparta Mediaş	22	10	2	10	50-49 22
8. Vitrometan	22	7	4	11	42-44 18
9. Progresul Dumbrăveni	22	8	2	12	32-55 18
10. Spicul Şeica Mare	22	7	2	13	35-72 16
11. Visa Agîrbiciu	22	6	0	16	27-81 12
12. Mecanica Mediaş	22	0	1	21	9-77 1

• MAPAMOND • SPORT • MAPAMOND •

CU GHEARELE ȘI CU DINȚII...

Poetul latin Plaut a fost acela care, acum mai bine de două mii de ani, în versul 405 din Comedia sa „Asinaria" a spus: „Homo homini lupus" (Omul e lup pentru om). Este o vorbă valabilă și-n zilele noastre, în orice domeniu de activitate.

...Bernard Tapie este un nume deja celebru în Europa. Și, nu datorită altui motiv decît fotbalului.

Născut la 26 ianuarie 1943, fără prea multă școală, a ajuns miliardar datorită faptului că „n-a avut mamă, n-a acut tată". A început ca vînzător de televizoare și-a ajuns o personalitate: bancher, deputat, aspirant la președinția republicii franceze, președinte al clubului Olympique Marseille...

În aprilie 1986 a preluat conducerea clubului Olympique Marseille. De ce? să-i dăm cuvîntul:

O strîngere de mînă și două fețe numai zîmbet — așa s-au cunoscut Franz Beckenbauer și Bernard Tapie, patronul Clubului Olympique Marseille. Nu știm dacă relațiile lor au rămas la fel de cordiale după ce francezii au ratat cîștigarea Cupei Campionilor Europeni, cu „prințul Franz" pe post de director sportiv...

„Aveam o mare avere. Între 1,5 și 2 miliarde franci. În afaceri banii trebuie să circule. E ca la ruletă: dacă nu pui repede mîna pe potul din fața ta, ți-l ia altul. Banii aduc rezultatele unei echipe, rezultatele aduc spectatori pe stadion și banii revin în buzunarul tău. Dar, ca și în afaceri, în fotbal, dacă vrei să ai succes și să nu fii tras pe sfoară de unul sau de altul, trebuie să știi totul foarte bine. Cum să dau eu milioane pentru a aduce un jucător numai pentru că mi-a spus cineva că-i bun. Trebuie să-l văd jucînd, trebuie să-l supun unui control medical riguros, trebuie să stau cu el de vorbă, să văd ce are în cap. Un președinte de club n-are voie să fie doar cu numele și să vină doar la meciuri... Am vrut să fac din O.M. o echipă mare și am reușit. Am promis că va lua campionatul și l-a luat. Am dorit ca în acest an să cîștige Cupa Campionilor Europeni și n-a lipsit decît foarte puțin. Fotbalul este cel mai frumos sport, dar lumea fotbalului este mai coruptă decît cea a afacerilor. De aceea nici nu mi-am putut face nici un prieten în fotbal. Aici lupta pentru bani este la fel de acerbă, doar mijloacele pentru obținerea lor sînt altele... Dacă un club de fotbal n-are surse de venituri extrasportive, el este sortit pieirii. În orice caz, nu voi pleca de la Olympique pînă această echipă nu va cîștiga o cupă europeană. În ce-l privește pe Franz Beckenbauer, l-am angajat datorită imensului său credit. El reprezintă o garanție de notorietate și de competență care protejează echipa. Să-l văd eu pe arbitrul care-l va trimite în tribună pe Beckenbauer".

De cînd este Tapie președinte, O.M. a jucat în semifinalele Cupei Cupelor în 1988, în semifinalele C.C.E. în 1990 și în finala C.C.E. în 1991. Ce se va întîmpla în 1992? Vă asigur că dacă nu va abandona echipa, Tapie va lupta cu ghearele și cu dinții, pe viață și pe moarte, pentru a cîștiga trofeul.

„Cupa Campionilor Europeni '91 a murit, trăiască următoarea! Și anul viitor veți vedea în Olympique o echipă mare. Am nevoie de un mijlocaș defensiv de mare clasă. Din Stoikovici vreau să fac liderul formației. În acest campionat a jucat puțin pentru că a fost accidentat, dar vă asigur că are geniu. Mulți, în Franța, se bucură de acest eșec al echipei, pentru că ei îl consideră eșecul meu personal. Și, într-un fel, așa și este. Numai că eu nu sînt omul care să renunțe... Majoritatea președinților de club nu sînt nimic fără jucătorii lor. La noi, jucătorii nu sînt nimic fără mine. Eu i-am făcut mari pe Casoni, pe Papin, pe Waddle, nu ei m-au făcut celebru și bogat. În fine, vă pot spune că ceea ce am reușit la Marseille, aș putea face la Paris, la Lyon, la Strasbourg, sau Saint-Etienne. Ceea ce nu înțeleg mulți, nici în lumea afacerilor, nici în cea politică, nici în cea sportivă, este că-i mai ușor să salvezi de la faliment o întreprindere nerentabilă decît să creezi una nouă, pe care o dorești prosperă. Și-am să vă dau exemple: l-am luat sub aripa mea pe Bernard Hinault cînd toți ziceau că e stors ca o lămîie și l-am făcut să cîștige turul ciclist al Franței; l-am scos pe Greg Lamond de la Renault și-am făcut din el cel mai bun ciclist al lumii; am luat firma de echipament sportiv Wonder cînd pierdea 200 milioane franci și am revîndut-o cu un miliard, după ce obținusem un beneficiu de 200 milioane franci... Condițiile pentru a reuși sînt clare: să ai idei, să ai curaj și să ai oameni pricepuți, de prima mînă, pe care nu trebuie să-i dădăcești, să le spui mereu ce trebuie să facă... La viitoarele alegeri regionale voi candida pentru regiunea Provence — Alpes-Côte d'Azur, unde mă cunosc și copiii de grădiniță. Și vă asigur că voi cîștiga! Vreau să demonstrez că și aici pot fi reduse șomajul, consumul de droguri și delincvența".

Fotbal, politică, afaceri...

N. I. DOBRA

PENTRU AMATORII DE STATISTICI

• **BELGIA.** Campioană — Anderlecht Bruxelles; echipe retrogradate: Saint Tond și Beerschot; echipe promovate: Beveren și Alost; pe primele locuri în clasamentul golgeterilor: 23 goluri — Vandenbergh (La Gantoise), 20 goluri — Weber (CS Bruges), 19 goluri — Nilis (Anderlecht).

• **ANGLIA.** Campioană —Arsenal Londra; retrogradate:Sunderland și Derby County; promovate: Old Ham, West-Ham, Sheffield Wednesday și Notts County (Din ediția 1991/92 prima ligă engleză va cuprinde 22 echipe). In C. 1 Anglia va fi reprezentată de Arsenal, în C. 2 — de Manchester United și Tottenham; în C. 3 — Liverpool. În clasamentul golgeterilor: 22 goluri — Smith (Arsenal), 21 goluri — Chapmann (Leeds Utd), 20 goluri — Quinn (Manchester City) și Fashanu (Wimbledon).

• **ITALIA.** Campioană — Sampdoria Genoa. În clasamentul golgeterilor: 19 goluri — Vialli (Sampdoria), 16 goluri — Matthaus (Inter), 15 goluri — Skuhravi și Aguilera (ambii Genoa). În C. 1 — Sampdoria; în C. 2 — AS Roma; în C. 3 — Inter Milano, Genoa, Torino și Parma (AC Milan este suspendată un an din cupele europene).

• **LUXEMBURG.** Campioană — Union de Luxemburg care va juca în C. 1; în C. 2 — Jeunesse, în C. 3 — Spora. Golgeteri: 23 goluri — Moracutti (Union), 17 goluri — Thome (Jeunesse), 15 goluri — Reiter (Spora).

• **GRECIA.** Campioană — Panathinaikos, care va juca în C. 1; în C. 2 — Athinaikos; în C. 3 — AEK și PAOK. Retrogradează: Ionikos, Levadiakos, Yannina. Promovate: Ethnikos, Corinthes, Pierrikos. Golgeteri: 23 goluri — Saravakos, 19 goluri — Warzycha (ambii Panathinaikos), 17 goluri — Anastopoulos (Olympiakos).

Calendarul 1991-1992

Datele privind disputarea cupelor europene în noua formulă — pentru ediția 1991/92 au fost comunicate de FIFA. Pentru cei cu ținere de minte, le redăm și noi:

Primul tur: 18. IX și 2.X. 1991.

Turul doi: 28. X. și 6. XI. 1991.

Turul trei (pentru Cupa UEFA): 27. XI. și 11. XII. 1991.

Datele „minicampionatului" pentru cele 8 echipe calificate în CCE — două grupe a patru echipe, 6 meciuri pentru fiecare, primele două din fiecare grupă calificîndu-se pentru finală — sînt următoarele: 27. XI, 11. XII 1991, 4. III., 18. III., 1. IV., 15. IV 1992.

Sferturile de finală: Cupa Cupelor și Cupa UEFA — 4 și 18. III. 1992.

Semifinale: Cupa Cupelor și Cupa UEFA — 1 și 15. IV. 1992.

Finala Cupei UEFA: 29. IV 1992 (tur) și 13. V. 1992 (retur).

Finala Cupei Cupelor: 6. V. 1992.

Finala Cupei Campionilor Europeni: 20. V. 1992.

În jurul balonului rotund

• Stefan Beckenbauer (21 ani), fiul lui Franz din prima căsătorie, a semnat un cotnract de doi ani cu clubul elvețian de liga a doua F.C. Granges, transferîndu-se de la clubul german Kickers Offenbach, de același nivel. Valoare mare nu poate avea Beckenbauer junior, pentru că tot talentul l-a epuizat taică-său. • În 11 iulie a.c., ora 12, la Geneva va avea loc tragerea la sorți a meciurilor din primul tur al cupelor europene. Numai norocul poate ajuta echipele noastre să ajungă în turul doi. • Josip Skoblar a fost concediat de la conducerea tehnică a echipei Hajduk Split, chiar dacă a cucerit cu echipa lui Cupa Iugoslaviei. Ingratitudinea conducătorilor de cluburi este incomensurabilă. • Se vorbește că Miodrag Belodedici ar intenționa să se căsătorească în această vară cu o anume Sandra, fiica unui diplomat român de la Roma. Să fie sănătos! • Napoli încearcă să achiziționeze un libero de clasă, punîndu-și ochii pe Miodrag Belodedici (Steaua Roșie Belgrad) și Laurent Blanc (Montpellier). Cine fuge după doi iepuri, nu prinde nici unul. • Antrenorii englezi continuă să-și... frîngă gîtul. Astfel, săptămîna trecută alți doi au fost dați afară. Este vorba de Don Howe (Queen's Park Rangers) și Chris Nicholl (Southampton). Se zice că locul lor va fi luat de Garry Francis și, respectiv, Peter Shilton. • Locul lui Luis Suarez la conducerea tehnică a reprezentativei Spaniei a fost luat, după multe discuții și dispute (mai pe față, mai prin culise), de Vicente Miera. Născut la 8 mai 1940, a jucat fundaș dreapta la Real Madrid, iar ca antrenor a trecut pe la Espanol, Sporting Gijon, Oviedo, Tenerife și Atletico Madrid. Obiectivul pe care i l-a fixat federația: calificarea la turneul final al Campionatului Mondial din 1994, S.U.A. Trai pe vătrai, ca și al nostru Mircea Rădulescu... • Președintele clubului grec PAOK Salonic, Costas Voulinos a anunțat că viitorul antrenor al echipei este Miroslav Blazevici, fost la Dinamo Zagreb și la Nantes. Suma contractului: 500 000 mărci și un salariu lunar de 40 000 mărci. În ediția 1991/1992, sef Venglos, fostul selecționer al reprezentativei Cehoslovaciei, care a încercat să facă, în Anglia, carieră, a eșuat. Echipa lui, Aston Villa a evitat doar cu un pas retrogradarea, așa că a trebuit să-și facă bagajele, revenind pe continent. Va găsi el, undeva, o pîine albă... • Scade popularitatea fotbalului și-n U.R.S.S. Spre exemplu, la Erevan, media spectatorilor prezenți în tribune la meciurile echipei Ararat a ajuns la 4 000 (de la 30 000), iar la Kiev, partidele lui Dinamo sînt urmărite de 8 000 chibiți (față de o medie de 40 000, în urmă cu un an). Și, țineți seamă că stadionul din Kiev are o capacitate de 100 000 locuri... • Nottinghan Forest a plătit circa 3 milioane dolari pentru a-l transfera pe fundașul Carl Tiler (21 ani), de la clubul de liga a II-a Barnsley. Să vedem dacă a meritat banii. • În campionatul italian, ediția 1990/1991 s-au marcat 702 goluri, cifră depășită doar de cea realizată în 1962/1963, cînd au fost înscrise 741 goluri. Non multa, sed multum. • La 6 septembrie, Jean-Marie Pfaff, fostul portar al reprezentativei Belgiei, își va face retragerea oficială, la Anvers, cu prilejul unei întîlniri între reprezentativa Belgiei din 1986 și o selecționată mondială. Era și cazul pentru că se apropia de 40 de ani. • Președintele clubului Atletico Madrid, controversatul Jesus Gil y Gil, s-a apucat să facă și politică, înființînd Grupul Independent Liberal. Și, cum se întîmplă și pe la noi, recent a ajuns primar al stațiunii balneare Marbella. Politica, fotbalul și afacerile nu se exclud reciproc... • Schimbările de antrenori au început în Italia: Ranieri, de la Cagliari, a plecat la Napoli, locul său fiind luat de Massimo Giacomini.

• PAOK va juca în Cupa UEFA. • Continuă exodul fotbaliștilor sovietici. După Mihailicenko, Aleinikov, Dobrowolski, Kancelskis (toți internaționali A), recent, Bazulev (Spartak Moscova) a semnat pentru un club din Finlanda, iar Grecinev (26 ani) și Ghițelov (27 ani), ambii de la Torpedo Moscova, vor juca în Polonia. Și rușii pleacă încotro văd cu ochii... • Jo-

Echipa de juniori II — F. C. INTER Sibiu

(urmare din pag. I)

ţara noastră, declara confidenţial şi public că „la această categorie de vîrstă trebuie să ajungem în acest an competiţional, campioană"...!

Unii l-au crezut, alţii au zîmbit îngăduitor,. iar alţii...

Jucătorii însă au crezut, au dorit din inimă acest lucru. Antrenorul a întreţinut tot timpul credinţa şi dorinţa de victorie la fiecare joc şi, implicit, de obţinere a titlului, polarizînd mereu interesul jucătorilor în acest sens.

Cu toate că au fost numeroase jocuri la care nu s-a putut beneficia de aportul celor mai buni jucători, deoarece aceştia aveau... „probleme" cu loturile naţionale (Rareş, Luca şi Radu Niculescu — mai ales ultimul — a jucat în camp. jud. doar 4 jocuri); şi mulţi juniori au jucat la echipa de tineret sau la cea de juniori rep. I ale clubului, unde, de asemenea, au avut o bună prestaţie. Acest fapt a fost folositor, juniorii călindu-se în jocuri mai grele şi cîştigînd la capitolul experienţă competiţională. Această situaţie a determinat completarea echipei de jr. II cu jr. III şi chiar... cu cadeţii! În aceste condiţii, prof. Mihăescu şi jucătorii săi au găsit resurse pentru a se menţine mereu în fruntea clasamentului, reuşind să nu piardă nici un joc, pe teren, în faza judeţeană a camp. rp. jr. II, stabilind următorul bilanţ: loc 1 — F.C. Inter

14 11 2 1 54-12 24 p.

Jocul pierdut este datorat interpretării eronate a regulamentului în folosul echipei I.P.A. Sibiu, aceasta din urmă nefiind de acord să joace pe terenul cu zgură al lui F.C. Inter, iar Comisia a decis... ca F.C. Inter să piardă jocul pe teren propriu cu 3—0??? Acest fapt, însă, nu a demobilizat, ci din contră a contribuit la întărirea convingerii că trebuie „să se cîştige totul" pentru atingerea scopului propus!

Printr-o pregătire psihologică deosebită, beneficiind de sprijinul familiilor jucătorilor, care au înţeles duritatea muncii acestora, greutatea participării pe „3 fronturi" (tineret, jr. II şi jr. I), echipa şi-a cucerit dreptul de a participa la fazele superioare ale competiţiei.

Astfel, la 29.V.a.c., are loc jocul tur din faza interjudeţeană, la Rm. Vîlcea, în compania echipei „Chimia", joc pe care F.C. Inter l-a pierdut cu 1—0 (0—0) printr-un gol din 11 m, discutabil. Şi aici echipa a fost incompletă, cîţiva jucători neputînd ajunge la timp la joc din cauza căderilor de stînci de pe Valea Oltului (aceşti jucători trebuiau să-şi încheie situaţia şcolară, şi au plecat din Sibiu la ora 14, cu un microbuz special pus la dispoziţie). Jocul retur, disputat la Sibiu, în 2.VI.1991, pe terenul „Obor", a fost cîştigat de F.C. Inter cu 3—0 (1—0) şi urmează faza de zonă între 7—9.VI la Sibiu, pe terenul „Voinţa", unde în compania echipelor F.C. Corvinul Hunedoara obţine un 0—0, iar în al 2-lea joc cu F.C. Braşov, victorie cu 2—0 prin golurile lui Rareş Luca, rezultate care deschid drumul echipei spre zona semifinală. Şi la jocurile de zonă din Sibiu echipa a fost incompletă, din cauza plecării echipei de jr. III la Florenţa (Italia), la turneul internaţional de fotbal pentru juniori „Artemio Franchi".

În această situaţie, antrenorii Vasile Marcu şi Jean Gavrilă au recurs la serviciile jucătorilor Nedelcu, Giurcă, I. Luca şi Mălău de la C.S.Ş. „Şoimii", beneficiind de o clauză regulamentară specială şi de înţelegerea conducerii C.S.Ş. „Şoimii" şi a prof. Virgil Lăcătuş, sportivi care au jucat pînă la capăt în cadrul echipei F.C. Inter unde s-au încadrat corespunzător.

La faza semifinală de la Timişoara, între 14—16.VI.'91, F.C. Inter a cîştigat toate cele 3 jocuri susţinute în serie astfel: 1—0 cu C.S.Ş. Craiova (gol înscris de Popa Cătălin), 2—1 cu F.C. Gloria Buzău (goluri înscrise de Luca Rareş şi Niculescu Radu); 1—0 cu C.S.Ş. Piatra Neamţ (gol înscris de Luca Rareş). Trecînd şi de această fază, F.C. Inter devine finalistă, urmînd să desfăşoare finala Camp. Naţ. de jr. II cu echipa „Portul" Constanţa. Jocul a avut loc în Bucureşti pe stadionul Naţional, în cuplaj cu finala Camp. Naţ. de tineret şi finala „Cupei României".

După cum se ştie, jocul a fost la discreţia juniorilor sibieni, care au cîştigat clar cu 4—0 (2—0) prin golurile marcate de „cele două vîrfuri" şi la propriu şi la aşezarea în teren, Luca Rareş şi Niculescu Radu, cîte două goluri fiecare, ca urmare a unor faze spectaculoase, transmise şi la TV şi, deci, cunoscute publicului larg. Întreg stadionul a aplaudat victoria echipei noastre, dar şi jocul bun prestat, dovadă a calităţilor acestor tineri care dorim să se afirme şi în continuare în ierarhia fotbalului românesc.

Profesorul Florin Mihăescu aduce pe această cale mulţumiri tuturor celor care au contribuit la acest succes: jucători, antrenori, conducători de club, părinţi şi, mai ales, profesorilor de la liceele din Sibiu, unde aceşti talentaţi juniori îşi desfăşoară activitatea şcolară pentru sprijinul şi înţelegerea de care au dat dovadă privind dubla activitate a elevilor (şcoală-fotbal). Acestea sînt: Liceul „Independenţa", Liceul Energetic, Liceul „Octavian Goga", Liceul Sanitar, Liceul „Gh. Lazăr", Liceul Economic.

Iată acum numele jucătorilor care au contribuit, de-a lungul întregului an competiţional, la victoria finală, pe care vor să o aducă drept omagiu tuturor suporterilor din Sibiu, care cred în posibilitatea formării şi promovării de elemente autohtone pentru echipele divizionare din judeţ, în cadrul Centrului de Copii şi Juniori F.C. Inter Sibiu şi al altor grupări de pe teritoriul judeţului nostru: **Claudiu Gavrilă, Gheorghe Bărbat, Felix Diaconu** — portari, **Călin Ganţă, Marius Szeghedi, Cătălin Popa, Sorin Puşcaş, Lucian Radu, Gabriel Bodac, Florin Ghişe, Vasile Vidrighin, Aurel Moldovan, Marius Ivan, M. Giurcă, Nicolae Nedelcu, Corneliu Szeghedi, Emilian Pavel, Daniel Cozac, Viorel Bucur, Mihai Stîngu, Ilie Nan, Ioan Luca, Gabi Mălău, Emanoil Modiga, Marius Băcilă, Marius Caraghios, Marius Comîrzar, Rareş Luca, Radu Niculescu, Dragoş Dumbreanu.**

P.S. Finala a fost arbitrată excelent de o brigadă din Bucureşti formată din: George Ionescu — la centru, Pavel Badea şi Ştefan Chivu, la margine.

Mulţi au fost, puţini au rămas!

Iată o fotografie ce ne reaminteşte că secţia de sărituri în apă a C.S.M. Sibiu, cucerea, în anul 1988 „Cupa Speranţelor". Dintre cei 8 copii din imaginea foto surprinsă de colaboratorul nostru Vasile Cîrdei, doar doi (Radu şi Anca Udvescu) au mai rămas să practice sportul de mare performanţă. Şi, vorba antrenoarei Angela Mărginean, „o fac bine, restul au dat bir cu fugiţii". Păcat că la Sibiu, acum cînd baza de natatie „Olimpia", oferă cele mai optime condiţii de pregătire pentru marea performanţă, numărul practicanţilor sportului care a dat ţării nume ca: Norbert Hatzag, Nora Meiss, Ion Ganea şi Gh. Banu, în primitivul bazin de la „Baia Neptun", iar mai recent pe Bogdan Cibu, Elisabeta Kopatz, sau Sorin Baca, scade surprinzător.

Reamintim colegilor din fotografia alăturată că, datorită seriozităţii şi perseverenţei în pregătire, Anca Udvescu a ajuns astăzi componentă de bază a lotului naţional de juniori, care ne va reprezenta ţara în Campionatele Mondial şi European de juniori, iar fratele ei, Radu a participat recent la Campionatul balcanic de juniori.

Ilie IONESCU

Campionatul naţional de baschet

(urmare din pag. I)

că dacă i-am fi lăsat pe aceştia să-şi facă jocul, noi, în apărare, cu atîtea noutăţi şi cu atîţia tineri în echipă (media la primii patru care erau de bază deci Munteanu, Ţenter, Corui, Tordai a fost de 20 de ani), deci noi nu puteam rezolva faza de apărare împotriva unor echipe cu jucători mult mai experimentaţi. E bine de reţinut că în afară de Cluj, care şi-a întărit echipa şi-n acelaşi timp a şi întinerit-o, din restul participanţilor la campionatul de divizia A am fost singura echipă întinerită masiv, forţat e adevărat, dar întinerirea a fost masivă şi totuşi benefică, pentru că dacă am fi rămas cu aceiaşi jucători de anul trecut, nu ştiu dacă Ţenter ar fi putut să explodeze cum a explodat acum cînd este curtat de foarte multă lume, printre care şi de o echipă universitară din S.U.A. Deci, se spune că tot răul spre bine, am rămas fără mulţi oameni experimentaţi, dar am cîştigat prin spectaculozitatea jocului, toată lumea ne-a apreciat chiar dacă în unele momente decisive lipsa de experienţă ne-a privat de nişte rezultate mai bune.

(va urma)

Săptămîna TV

LUNI, 8 IULIE 1991

14,00 Actualităţi. 14,10 Horoscopul zilei. 14,20 Worldnet USIA. 15,20 Civilizaţia montană. 15,50 Copiii noştri — viitori muzicieni. 16,15 Piaţa şi banii, dumneavoastră. 16,40 Avanpremieră săptămînală. 17,00 Emisiunea în limba maghiară. 18,30 Repriza a III-a. 19,00 Tezaur. 19,35 Desene animate: „Aventurierii spaţiului". 20,00 Actualităţi. Cronica Parlamentului. 20.50 Telesport. 21,00 Teatru Tv.: „Cu inima deschisă" de Loleh Bellon. Producţie a televiziunii franceze. 22,50 Gong! 23,25 Serenada. 23,45 Actualităţi. 23,55 Recomandări din programul de mîine.

MARŢI, 9 IULIE 1991

10,00 Actualităţi. 10,10 Horoscopul zilei. 10,20 Film artistic: „Gorila" persevereză (Franţa, 1989). Cu: Karim Allaoui, François Perier, Sophie Michaud. ● Super Channel. 12,00 Ora de muzică. 13,00 Confluenţe. 13,30 Avanpremieră Tv. 13,40 Bijuterii muzicale: „Sheherazada" de Maurice Ravel. 14,00 Actualităţi. 14,10 Audio-vizual Studio. 14,30 Documentar ştiinţific: Copii minune (II). 14,50 Publicitate. 15,00 Medicina pentru toţi. 15,15 Cheia succesului. 15,40 Tele-vacanţa şcolară. 16,10 Cursuri de limbi străine. 16,40 Muzica pentru toţi. 17,00 Salut, prieteni! 18,30 Reflector. 19,00 Rock-panorama. 19,35 Desene animate: „Aventurierii spaţiului". 20,00 Actualităţi. Cronica Parlamentului. 20,50 Telesport. 21,00 Telecinemateca: „Sărutări furate" (Franţa, 1968). Premieră pe ţară. Cu: Jean Leaud, Delphine Seyria. 22,35 Reporter '91. 23,10 Eminesciana. „La steaua"... Spectacol muzical-literar la Ateneul Român. 23,55 Actualităţi. 0,05 Recomandări din program.

MIERCURI, 10 IULIE 1991

10,00 Actualităţi. 10,10 Horoscopul zilei. 10,20 Super Channel. Mix. Transmisiune directă. 11,35 Desene animate: „Lidia în jurul lumii". 12,00 Ora de muzică. 13,00 Vîrsta a treia. 13,30 Avanpremieră Tv. 13,40 Recital muzical. 14,00 Actualităţi. 14,10 Jazz-magazin. 15,00 Stadion. 15,30 Tragerea Pronoexpres. 15,40 Tele-vacanţa şcolară. 16,10 Cursuri de limbi străine. 16,40 Convieţuiri. Comunitatea ucraineană. 17,10 Forum. 17,40 Drumuri în memorie. 18,05 Tineri interpreţi de muzică populară. 18,25 Anchetă Tv. 19,00 Cultura în lume. 19,35 Desene animate: „Aventurierii spaţiului". 20,00 Actualităţi. Cronica Parlamentului. 20.50 Telesport. 21,00 Film serial: „Decalog" (Polonia 1988). Ultimul episod. 22,35 Mai aveţi o întrebare? 23,10 Pro Musica. 23,50 Actualităţi. 0,00 Recomandări din program.

JOI, 11 IULIE 1991

10,00 Actualităţi. 10,10 Horoscopul zilei. 10,20 Super Channel. Transmisiune directă. 11,35 Desene animate: „Lidia în jurul lumii". 12,00 Ora de muzică. 13,00 Interferenţe. 13,30 Avanpremieră Tv. 13,40 Agenda muzicală. 14,00 Actualităţi. 14,10 Mondo-Muzica. 14,30 Caleidoscop cetăţenesc. 15,00 Arte vizuale. 15,40 Tele-vacanţa şcolară. 16,10 Cursuri de limbi străine. 16,40 Muzica pentru toţi. 17,00 Limba noastră. 17,30 Pro Patria. 18,30 Economia încotro? 19,00 Ştiinţa în lume. 19,35 Desene animate: „Aventurierii spaţiului". 20,00 Actualităţi. Cronica Parlamentului. 20,50 Telesport. 21,00 Film serial: „Dallas" (39). 22,00 În faţa naţiunii. Partidele politice. 22,45 Romanţa amintirilor. 22,05 Tradiţie românească şi modele occidentale în ultimul deceniu al secolului XX. 23,45 Actualităţi. 23,55 Recomandări din programul de mîine.

VINERI, 12 IULIE 1991

10,00 Actualităţi. 10,10 Horoscopul zilei. 10,20 Film artistic: „Jocuri periculoase" (Franţa). Cu: Victor Lanoux, Anny Duperey, Pady Rebbot. 12,00 Ora de muzică. 13,00 Oameni de lîngă noi... sub semnul lui Iov. 13,30 Avanpremieră Tv. 13,40 Divertisment internaţional. 14,00 Actualităţi. 14,10 Armonii corale. 14,30 Casa şi grădina. 15,00 Documentar artistic. 15,30 Tele-vacanţa şcolară. 16,30 Muzica pentru toţi. 17,00 Emisiunea în limba germană. 18,00 Invitatul săptămînii. 18,30 Cîntecul inimii mele. 18,45 Vîrstele peliculei. 19,35 Desene animate: „Aventurierii spaţiului". 20,00 Actualităţi. 20,35 Telesport. 20,45 Viaţa parlamentară. 21,10 Studioul „E". 21,40 Film serial: „Destinul familiei Howard" (10). 22,40 Simpozion. 23,40 Actualităţi. 23,50 Tele-top. 0,20 Jazz-fan. 0,55 Recomandări din programul de mîine.

SÎMBĂTĂ, 13 IULIE 1991

9,00 Micul dejun Tv. 10,00 Actualităţi. 10,10 Descoperirea planetei. 10,30 Oglinda fermecată — o nouă emisiune-concurs pentru copii. 11,30 Istoria religiilor. 12,00 Ora de muzică. 13,00 7X7. 13,30 Avanpremiera emisiunilor de la sfîrşit de săptămînă. 13,40 Studioul muzicii uşoare. 14,00 Actualităţi. 14,10 Tele-club... pe Litoral. 17,30 Mapamond. 18,00 Încearcă-ţi norocul! 19,00 Melodii îndrăgite. 19,15 Teleenciclopedia. 20,00 Actualităţi. 20,35 Film serial: „Nick, vînător de capete" (Franţa, 1988). Cu: Hippolyte Girardot, Geraldine Guyon, Catherine Alcover. (1). 21,30 Săptămîna sportivă. 21,55 Film artistic: „Maddie şi David" (S.U.A., 1985). Cu: Cybill Shepherd, Bruce Willis. 23,25 Actualităţi. 23,35 TV 5 EUROPE. Stars '90. Varietăţi.

DUMINICĂ, 14 IULIE 1991

8,00 Viaţa satului (I). 9,00 Micul dejun Tv. 10,00 Actualităţi. 10,10 Clubul desenelor animate. 11,00 Film serial pentru copii: „Vizitatorii" (3). 11,30 Lumină din lumină. 12,30 Viaţa satului (II). 13,30 Laureaţi ai concursului interpreţilor cîntecului popular românesc „Maria Tănase" — Craiova, 1991. 14,00 Actualităţi. 14,10 Video-magazin. 17,30 Atlas. 18,00 Ştiinţă şi imaginaţie. 18,30 Convorbiri de duminică. 19,00 Film serial: „Dallas" (40). 20,00 Actualităţi. 20,35 Film artistic: „Samuraiul" (Franţa, 1967). Cu: Alain Delon, Nathalie Delon, Cathy Rosier, François Perier. 22.25 Duminica sportivă. 22,45 Maeştrii. 23,50 Actualităţi.

BIBLIOTECA „ASTRA"
SIBIU

Tribuna Sporturilor

SUPLIMENT SĂPTĂMÎNAL DE INFORMARE SPORTIVĂ AL COTIDIANULUI INDEPENDENT TRIBUNA

Anul II
nr. 71
13—20 iulie
1991
4 pagini
Prețul: 3 lei

Concurs de ciclism

Sub deviza „Sportul pentru toți" Oficiul Județean pentru Sport organizează un concurs de semifond biciclete dotat cu premii în bani și obiecte, urmărind prin această acțiune o mai mare propagandă a sportului cu pedale. Concursul se va desfășura la două clase de biciclete (standard și semicurse) și două categorii de vîrstă (16—35 ani și peste 35 ani).

Concursul are loc în data de 17 Aug. 1991. Înscrierile se fac la sediul O.J.S., Str. Independenței nr. 1, tel. 924/3 27 07, 3 25 66, pînă la data de 14 aug. 1991, taxa de înscriere fiind de 100 lei.

Traseul pe care se desfășoară concursul este următorul: Piața Revoluției — B-dul Victoriei — str. Argeșului — Calea Dumbrăvii — Hanul Dumbrava — Fabrica Dumbrava — Cisnădioara — Cisnădie — Stația PECO Cisnădie — Intersecția cu D.N. Rm. Vîlcea — Sibiu — Șelimbăr (monument) — Sibiu.

Comisia de organizare

RETROSPECTIVĂ

Campionatul național de baschet

Antrenori și jucători despre ei și C.S.U. BALANȚA Sibiu

Deci, am început turul mai slab, am avut în prima etapă un meci foarte greu cu Farul acasă, l-am cîștigat, după care a început o cursă contra cronometru. Am avut deplasarea în Austria cu niște jocuri care ne-au prins foarte bine în ideea rodării acestor tineri jucători, în vederea campionatului și mai ales în vederea participării în „Cupa Cupelor" unde, după cum se știe, am luat parte pentru prima dată în viața noastră de echipă. Multă lume a spus că locul 5 sau 6 nu contează. Noi am vrut să ajungem mai sus. Deci am cîștigat clar la Sibiu cu 28 de puncte și ne-am dus la București, unde n-am mai rezistat fizic, apropo de lipsa pregătirii din iarnă, și am pierdut repriza a 2-a după ce la pauză conduceam noi cu 4 puncte...

Să încerc să caracterizez fiecare jucător, după aportul pe care l-a avut. **Claudiu Munteanu,** care este și căpitanul echipei a avut un început foarte greu. El a fost plecat în vară, cu acceptul nostru, s-a întors, doar în ziua meciului cu Farul, cu multe kg în plus; de fapt, aproape tot turul l-a jucat mult sub valoarea lui, însă pe parcurs, pe măsură ce treceau etapele și săptămînile de antrenament, și-a revenit ajungînd ca în retur, și mai ales în play-off, să-și demonstreze adevărata valoare, realizînd în play-off o medie de 28 de puncte pe meci, în cele 9 partide disputate. Deci, arma noastră nr. 1 în atac s-a numit, totuși, în final, Clau-

(continuare în pag. a IV-a)

Octavian RUSU

„Sportul este tinerețea unei națiuni"

— afirmă dl. ETIENNE LABROUSSE — președintele Federației Franceze de sambo

Cu prilejul competiției de judo, dotată cu „Cupa Indes-A.S.A. Sibiu", desfășurată sîmbătă, 6 iulie în sala Armatei din Sibiu, iubitorii judoului au avut fericitul prilej să asiste, pentru prima dată la noi în țară, la o demonstrație de sambo. Din delegația franceză au făcut parte, antrenorii federali Daniel Mestre și Frank Gerards, arbitrul internațional Pierre Jean Esnal și dl. Etienne Labrousse — președintele Federației Franceze de sambo. După demonstrație cei doi antrenori federali, precum și arbitrul au efectuat un antrenament în comun cu componenții echipei sibiene Independența-A.S.A. Într-o pauză i-am solicitat d-lui Labrousse un interviu la care a avut amabilitatea de a ne răspunde.

— Cărui fapt se datorește vizita delegației conduse de dvoastră la Sibiu?

— De fapt, cu totul întîmplător, cu aproape 3 luni în urmă, cu prilejul unui turneu efectuat de judoka sibieni la Albertville am făcut cunoștință cu dl. Ionel Chioveanu. În discuția noastră am manifestat dorința de a afla dacă samboul se practică în România, la care dl. Chioveanu a afirmat că nu și sînt curioși să asiste la o demonstrație de sambo. Așa am ajuns la înțelegerea de a veni noi în România pentru o demonstrație de sambo. De fapt am avut alte invitații pe care le-am refuzat, acelea din Cipru, Algeria, Yemen, Turcia, Tunisia și dintre toate am optat pentru țara d-voastră.

— De ce România?

— Am dorit România pentru că țara d-voastră, pentru Franța, reprezintă un interes major. De fapt sîntem un fel de comis-voiajori ai samboului francez, încercînd promo-

(continuare în pag. a II-a)

Interviu realizat de Ilie IONESCU

La încheierea sezonului 1990/91 Revelația diviziei A se numește F.C. INTER Sibiu!

F.C. Inter 34 18 2 14 56-46 38

tur	17	9	1	7	28-23	19
retur	17	9	1	7	28-23	19

● **Puncte realizate pe teren propriu:** 29 — 15 tur + 14 retur (a pierdut cîte 2 p. la F.C. Bihor, în tur și Steaua, în retur; 1 p. la Sportul Studențesc, în tur).

● **Puncte obținute în deplasare:** 9 (cîte 2 p. la „U" Cluj, Rapid — în tur, F.C. Argeș și Petrolul — în retur; 1 p. la Sportul Studențesc).

● **Golgeterii echipei:** Văsîi 14 goluri, Burchel 11 (1 din 11 m), D. Munteanu 8 (autogolul atribuit constănțeanului M. Dumitru a fost, de fapt, golul lui Dorinel); Laurențiu 6 (1 din 11 m); Jurcă, Cotora, Zotincă, Mihali (1 din 11 m) — cîte 3; Stănescu, C. Zanfir — cîte 2; B. Bucur 1. ● În **„Cupa Balcanică"** golurile interiștilor le-au marcat D. Munteanu, Stănescu și Laurențiu, ultimul reușind în dramatica finală cu Buducnost Titograd golul de aur care le-a adus sibienilor prețiosul trofeu! ● În **„Cupa României"** pe lista marcatorilor și-au înscris numele Burchel (de trei ori), Laurențiu și Mărgărit.

● **În loturile naționale au fost selecționați:** D. Munteanu și Mihali — la lotul A; Blid, Burchel și Predatu — la lotul B; Zotincă și B. Bucur — la tineret olimpici; Voicilă — la lotul studențesc; R. Niculescu — la U.E.F.A. '93.

● **Jucători folosiți:** 27. — M. Stănescu 34 meciuri, Dorinel Munteanu 33; Laurențiu, Mihali 32; Cotora 31, Blid 29, Zotincă 28, Văsîi, Burchel, 27; Jurcă 26, Mărgărit 24 B. Bucur 17; Cioroianu 15, Boar, Predatu, C. Zanfir 14 G. Năstase 12, Bănuță 10; Miuță 6; Voicilă 4; Trîmbițaș 3; D. Ciobanu 1. **Debutanți:** Chioar 3, Ch. Radu, Demian, Tolciu, R. Niculescu — cîte 1.

● **Cartonașe galbene:** 42 (15 suspendări) — 17 jucători (cele mai multe: Mihali, Laurențiu și Cotora — cîte 5).

● **Cartonașe roșii:** Predatu (et. a 17-a).

● A beneficiat de 7 penalty-uri — 3 transformate (Burchel, Mihali și Laurențiu), 4 ratate (D. Munteanu, M. Stănescu 2, Burchel); a fost penalizată cu 8 lovituri de la 11 metri (5 transformate, 3 ratate).

SPORT... MAPAMOND (în pagina a III-a)

Săptămîna TV **În pag. 4**

I. Să ne întoarcem, cu voia dumneavoastră, cu vreo 12 luni în urmă, atunci cînd echipa interistă se pregătea să atace ediția 1990/'91 a campionatului diviziei A. Locul VI pe care terminase precedenta ediție a fost echivalat cu un succes dat fiind faptul că formația sibiană n-avea tradiție pe prima scenă fotbalistică a țării. Cîrcotășii, că nici la Sibiu nu ducem lipsă de așa ceva, au privit cu scepticismul tradițional urcușul interiștilor, asimilîndu-l cu un „balon de săpun" care, mai devreme sau mai tîrziu, se va sparge.

Primele meciuri de verificare păreau să-i... confirme! Echipa „lega" greu jocul, se rata cu nemiluita, „bătrînii" nu reușeau să ordoneze schemele tehnico-tactice, cei tineri nu izbuteau să se scuture de tracul inerent, iar plecările (coordonatorul Majearu, puncheurul Szeneș și goalkeeperul Vasile Marcel) creaseră în „11"-le titular... „găuri" greu de „astupat" în timpul rămas pînă la startul noului campionat.

Nori amenințători se buluciseră pe cerul fotbalului sibian!

Pe umerii noului cuplu de antrenori (după mulți ani unul eminamente sibian), format din principalul Viorel Hizo și secundul Ghiță Țurlea, responsabilitățile apăsau ca o piatră de moară.

Nimeni n-avea curajul să spună răspicat care sînt obiectivele echipei în campionatul care urma să înceapă. „Trebuie să ne adunăm din mers — repeta obsesiv, parcă pentru a-și face singur curaj, antrenorul Hizo. Am pierdut cîțiva jucători de bază. Încă nu știu cine-i va înlocui... Sper să evităm retrogradarea!".

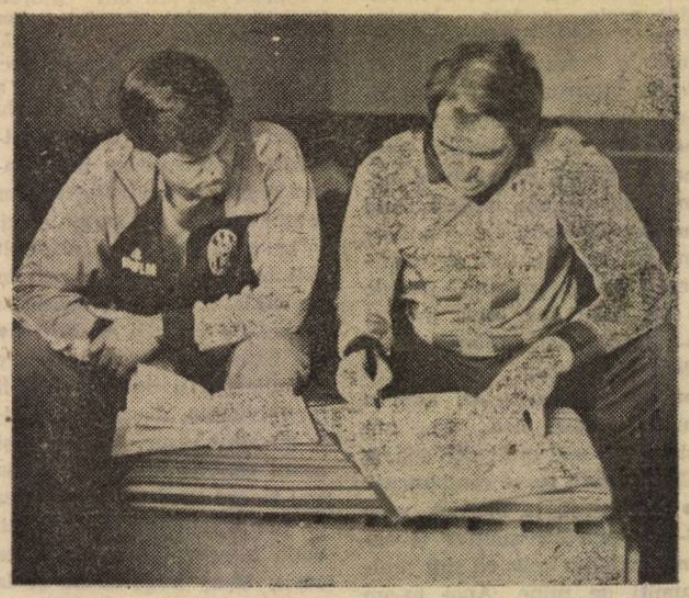

● **PRIMUL PAS CU... STÎNGUL!** Meciul inaugural al turului interiștii l-au disputat la Brașov și s-a încheiat cu o înfrîngere usturătoare (0—3). Cine să se mai sinchisească de pildă, că în acel joc Văsîi a ratat de trei ori singur cu portarul brașovean? Nu mai conta decît rezultatul și acesta pusese sub semnul întrebării pînă și profeția — speranță a antrenorului sibian!

A urmat o săptămînă dură, cu duelul privirilor încruntate, cu antrenamente epuizante, cu zîmbetele satisfăcute ale partizanilor „balonului de săpun", dar și cu trezirea orgoliului rănit al băieților. Cîștigarea meciului cu Gloria Bistrița (2—1), o echipă modestă dar mereu propulsată din... culise, a mai înseninat atmosfera la clubul sibian. Victoria de la Cluj, din etapa a treia (2—0 pentru interiști) a șters complet urmele dezastrului brașovean, a readus încrederea în tabăra sibiană și echipa a început să urce, cu +2 la „adevăr".

Interiștii au scăpat cu bine și din încleștarea cu F.C. Farul (etapa a IV-a), unul dintre — ei mi-au mărturisit-o! — cei mai incomozi adversari, succesul cu 2—1 convingîndu-ne că formația sibiană depășise cu bine așazisa perioadă de rodaj. Suporterii adevărați au început să jubileze, atașîndu-se de această echipă fără vedete, dar bine instruită, tenace, cuminte, captivată de bucuria jocului și preocupată și de... impresia artistică.

Nu întîmplător, despre formația sibiană a început să se scrie laudativ, specialiștii remarcînd, de la etapă la etapă, jocul elaborat, cursiv, tehnic al interiștilor.

(va urma)

Mircea BIȚU

„Sportul este tinerețea unei națiuni“

(urmare din pag. I)

varea lui în viitoarele ediții ale Olimpiadelor.

— Ce deosebire există între judo și sambo, dat fiind că acest sport nu este cunoscut la noi în țară?

— De fapt este o combinație modernă între judo și lupte. Sambo a cunoscut la noi în Franța o dezvoltare la fel de mare ca judoul. Ca să faceți o comparație vă spun că samboul este practicat la noi încă de pe băncile școlii, atît de fete cît și de băieți. Ca rezultat, pe plan mondial, Franța a depășit Mongolia și Bulgaria, iar în anul 1990, atît la femei cît și la bărbați, Franța este vicecampioană mondială, după Uniunea Sovietică cu 4 medalii de argint și 7 de bronz, la masculin, precum și titlul de campioană a Europei pe acel an. Am vrea să depășim Uniunea Sovietică, care deține supremația în acest sport.

— Prin demonstrația de la Sibiu, credeți că sambo va „prinde“ și în țara noastră?

— Am încercat să dezvăluim aici, la Sibiu, tehnica acestui sport ca o metodă de luptă modernă. Doresc din toată inima și din simpatie pentru România, ca la Campionatele mondiale de sambo, care se vor desfășura în localitatea Chambery — Franța —, între 4—9 decembrie, să participe, alături de cele 25 de țări invitate și sportivi din țara d-voastră. Aceste campionate mondiale se vor desfășura sub emblema **„LE SAMBO — Sport de l'an 2000“** (Sambo — sportul anului 2000).

— D-le Labrousse, vă rugăm să ne spuneți pentru cititorii „Tribunei Sporturilor“ cine sprijină, în Franța, activitatea d-voastră?

— Mai întîi, Ministerul Sportului, prin departamentele regionale, care, prin municipalități, finanțează întreaga activitate sportivă. De fapt vreau să spun că sportul este însăși tinerețea unei națiuni. Ce ar face tineretul fără a practica sportul? Ar umple cafenelele sau ar deveni drojdia societății. În această privință cred că sportul are o datorie primordială, iar contribuția municipalității este majoră. Dacă nu ar fi această contribuție, nu ar fi sport în Franța.

— Ce impresie v-a lăsat Sibiul?

— Am constatat cu plăcere că Sibiul este un oraș pitoresc, vechi, la fel ca multe de la noi. Ceea ce ne-a impresionat mai mult a fost cordialitatea, sinceritatea românilor, pe care am cunoscut-o chiar de la sosirea pe aeroport. Conducerea Societății „Indes“ S.A. Sibiu și membrii asociației sportive Independența A.S.A. Sibiu s-au dovedit niște gazde ireproșabile.

— O ultimă întrebare: Ați asistat la o întrecere românească de judo „Cupa Indes-A.S.A. Sibiu“, ce impresie v-a făcut?

— Părerea mea este că judoul românesc este un sport serios, cu sportivi de calitate. Dar, repet judoul trebuie combinat cu sambo, care ar putea ajuta. Așa s-a întîmplat în Franța, unde acum avem anual 5 campionate atît pentru femei cît și pentru bărbați. Vă doresc mult succes!

Cei mai mici campioni

La Bușteni, în finalele pe țară ale Campionatului de judo rezervat copiilor I și II, reprezentanții Clubului Sportiv Școlar „Șoimii“ Sibiu, pregătiți de Ioan Domnar, Ioan Chindriș și Ioan Buzic, au avut o comportare excelentă reușind să cucerească două medalii de aur, la copii II prin **Sebastian Cocan** (categ. + 50 kg) care a cîștigat prin ippon toate întîlnirile și **Claudiu Baștea** (categ. 36 kg) care l-a învins la puncte pe campionul de anul trecut, Constantin Oneață. Medaliile de bronz, copii I, au fost cucerite de Loredan Tomescu, la categoria 50 kg și de Dan Ulmeanu, la categ. 30 kg. Un loc 7 a obținut Marian Tătaru la categ. 27 kg copii II.

(I. ILIE)

Mihai MAJEARU se destăinuie:

«Mă bate gîndul retragerii...»

Marți, 9 iulie, întîlnire neașteptată, dar cu atît mai plăcută, cu Mihai Majearu la sediul clubului F.C. Inter. N-am pierdut ocazia de a-i pune cîteva întrebări.

• Bun venit la Sibiu, Miți! Ai terminat contractul cu echipa greacă din Patras?

• L-am terminat, în sfîrșit...

• Auzisem că nu te-ai adaptat... • N-a fost numai asta. La bine, la trai bun adică, oricine se adaptează. N-a fost cazul meu. Și așta pentru că grecii sînt neserioși la toate nivelele! Una a fost prevăzut în contract și alta s-a întîmplat acolo, la fața locului. Vreo 3 luni, după ce-am ajuns la Patras, un oraș-port foarte pitoresc dealtfel, am locuit cu soția și fetița într-un hotel destul de modest. Apoi ne-au dat un apartament nemobilat, singura mobilă fiind un pat de spital... Am dormit pe jos, toți trei, pe o saltea. Mi s-a promis un salar de 1 000 dolari pe lună, dar el s-a tot subțiat, ajungînd la doar 300 dolari. Trei oameni nu pot trăi cu acești bani o lună de zile. Așa că am strîns tot mai mult cureaua. **• Cît ai jucat, cu ce randament?**

• Am jucat, la început, vreo 6—7 etape consecutive și oamenii mi-au spus că sînt mulțumiți de mine. Apoi m-am accidentat și am stat vreo 10 săptămîni. Mi-am revenit, am reintrat, dar la un antrenament, un coechipier mi-a „pus-o“ la același genunchi cu probleme și am trecut din nou pe tușă. Iar dacă nu joci, nu cîștigi... Pînă la urmă am reușit să adun vreo 17 meciuri și să dau și un gol. **• Cum era echipa din Patras?** • Nou promovată fiind, echipa n-a dorit decît să evite retrogradarea, ceea ce a și reușit. Dar valoarea ei era modestă, ca a întregului campionat elen, cu excepțiile de rigoare: Panathinaikos, A.E.K., Olimpiakos. În Grecia se joacă tare, toți bubuie mingea și buluc după ea. Sînt puține preocupări pentru tehnică, pentru combinații, pentru spectacol. Majoritatea echipelor au un stil aiurea. Stiliștii nu sînt apreciați. Am fost coechipier acolo cu Pană, cel de la Sportul Studențesc. El s-a integrat mai bine și a jucat aproape tot timpul. Nu regret plecarea în Grecia, astfel de experiențe au întotdeauna și părțile lor frumoase, iar fetiței mele i-am putut oferi, la cei nici doi ani ai ei, mult mai mult decît aș fi reușit în România... **• Cu ce ocazie la Sibiu? Ce intenții ai, Miți?** • Mă bate gîndul retragerii. Pe 15 iulie fac 31 de ani. N-ar fi numai vîrsta, dar accidentările au lăsat urme. Mă doare și acum genunchiul. Simt că nu mai merge ca altădată. Aș vrea să mă stabilesc la București. Soția e gravidă cu al doilea copil. M-aș trage chiar și la o echipă mai mică. **• Deocamdată ești jucătorul lui F.C. Inter și echipa sibiană mai contează pe tine!** • Știu asta. Să vedem ce se va rezolva...

A consemnat **Mircea BIȚU**

RUGBY

C. S. Ș. „ȘOIMII“ — O pepinieră a rugby-ului sibian

Fără îndoială Clubul Sportiv Școlar „Șoimii“ a fost și a rămas o adevărată pepinieră a rugby-ului sibian. Profesorul Nică Stanciu a luat sub aripa sa cîțiva împătimiți într-ale jocului cu balonul oval, cu care inoculează copiilor, încă de la o vîrstă fragedă, „microbul“ dragostei față de acest sport bărbătesc. Astfel, echipele de juniori III (pregătită de prof. Irinel Pop), copii I (Iancu Jianu) și copii II (Marcel Fieraru) au participat la turneul final, iar echipa de juniori mari, antrenată de Mircea Beianu, a avut o comportare meritorie în divizia națională, încheind competiția cu două victorii: 10—6 cu C.S.Ș. Arad (în deplasare) și 18—9 cu Griviția Roșie (la Sibiu). Patru dintre jucătorii de bază ai echipei vor evolua în campionatul următor la formația de seniori: Adrian Banciu și Florin Oprișor, la C.S.M. Sibiu, iar Florin Gherghel și Gheorghe Popa, la divizionara B, Carpați Mîrșa. Dar iată lotul de care a dispus Mircea Beianu: Nicoară, Nagy, Vogel, Rodeanu, Oprișor, Barac, Udrea, Maftei, Troancă, Șoroștinean, Prohor, Gherghel (căpitanul echipei), Banciu, Popa, Fugigi, Comșa, Gligorea, Muntean, Ignat.

Pînă la începerea noii ediții de campionat (în septembrie a.c.), sibienii își vor desfășura pregătirile în tabăra Ministerului Învățămîntului organizată la Botoșani, la Sibiu și la Mamaia.

Le dorim tinerilor noștri rugbiști să ajungă cît mai repede pe culmile afirmării depline.

MÎRȘENI ÎN LITUANIA

Echipa de rugby Carpați Mîrșa — întărită cu cîțiva jucători de la C.S.M. Sibiu — a participat, ca invitată a clubului Jaghiris Sialuai, la un turneu internațional organizat în Lituania Formația pregătită de maestrul sportului Marian Zamfir n-a făcut un simplu act de prezență, cîștigînd turneul. Dar să-i dăm cuvîntul antrenorului: „Au fost prezente 10 echipe, împărțite în două grupe a cîte 5 formații. Noi am cîștigat una din serii, fără înfrîngere și am jucat finala cu echipa Universității din Leningrad, cîștigătoarea celeilalte serii. Băieții noștri au avut o excelentă prestație și au învins cu 23—7. Relația cu clubul lituanian o avem din 1989 cînd, participînd la un turneu similar, am ocupat locul al treilea. Organizatorii au oferit cîștigătoarei competiții un premiu de 5 000 ruble. Pentru la toamnă avem încă două invitații: în septembrie — la Riga în Letonia, iar în octombrie — la Kutaisi, în Gruzia, dar nu știu dacă vom avea mijloacele materiale ca să putem merge. Ca și alte formații, avem nevoie de sponsori“.

Deci, în lipsă de lei, rugbiștii mîrșeni au început să joace pe... ruble. Nu-i chiar rău. Lăsînd gluma la o parte, să sperăm că nu vom mai asista la desființarea altor echipe în această vară fierbinte doar la figurat.

UNDE NE SÎNT CĂLĂREȚII?

Plecînd de la fotografia realizată de colaboratorul nostru Vasile Cîrdei, în care se află echipa de concurs complet a C.S.M. Sibiu (de la stînga spre dreapta: Gruia Deac, antrenorul Horst Hisch, Otto Fabich, Cristina Ștefănescu-Ciocan și Aurel Lăpăduș), care în anul 1987 cucerea titlul de campioană națională, cu surprindere constatăm că astăzi, din grupul respectiv, doar Gruia Deac mai concurează pentru secția de călărie a C.S.M. Sibiu, Ceilalți fie că au părăsit țara (antrenorul Horst Hisch, Aurel Lăpăduș și Otto Fabich), iar alții (Alexandru Bozan și Cristina Ciocan) au abandonat activitatea competițională sau au plecat la alte cluburi din țară (Ioan Tincu, la Dinamo București, Nicolae Diaconescu și Mihai Neacșa, la A.S.A. Oradea) și mai recent, Răzvan Bozan, la Steaua București. Ce se va întîmpla totuși cu secția de călărie din Sibiu?

I. IONESCU

CLASAMENTUL CAMPIONATULUI JUDEȚEAN II DE FOTBAL

Seria a III-a (Mediaș)

1. Recolta Alma	22	16	4	2	62—32	36
2. Avîntul Dîrlos	22	13	4	5	61—38	30
3. Viitorul Tîrnava	22	11	7	4	59—35	29
4. Viitorul Bazna	22	10	6	6	53—44	26
5. Tractorul Ighișu Nou	22	10	5	7	53—40	25
6. Gloria Smig	22	9	4	9	49—48	22
7. Dacia Atel	22	7	7	8	45—50	21
8. Recolta Moșna	22	8	3	11	50—52	19
9. A.S.A. Mediaș	22	6	6	10	56—62	18
10. Unirea Valea Viilor	22	6	4	12	49—69	16
11. Recolta Boian	22	5	4	13	39—65	14
12. Speranța Biertan	22	2	4	16	31—75	8

• MAPAMOND • SPORT • MAPAMOND •

Recunoștința e o floare rară!

„De multă vreme mă gîndeam să plec. Situația devenise insuportabilă. Și-apoi, în planul carierei mele sportive, acolo mi-era imposibil să mă realizez".

.... Acestea au fost primele declarații ale lui Miodrag Belodedici după ce a ajuns în Iugoslavia.

... Născut la 20 mai 1964, în comuna Socol din județul Caraș-Severin, a început să joace fotbal, în 1978, la Minerul Moldova Nouă. După trei ani era selecționat în reprezentativa de juniori a României și transferat la Luceafărul București, pentru ca în 1982 să fie luat de Steaua, unde s-a impus rapid pe postul de libero și cu care a cîștigat Cupa Campionilor Europeni în 1986, la Sevilla. A jucat de 21 de ori în reprezentativa României.

... La doi ani și jumătate de la fuga sa în Iugoslavia, Belodedici nici nu vrea să mai audă de România. După căderea lui Ceaușescu, mama și sora lui — cu care plecase — au revenit în țară. Belodedici, nu. „Vreau să uit tot trecutul meu. La Bari parcă aș fi jucat prima mea finală de C.C.E. În realitate eu m-am simțit dintotdeauna iugoslav. Sînt născut la 80 km de Belgrad și părinții mei sînt sîrbi. Sîrbi, nu români!".

Asta este. Miodrag Belodedici este sîrb și nimeni nu poate contesta acest lucru. Istoria a vrut ca el să se nască, însă, în România. „Satul părinților mei se numea Vracev Graj și se afla în Iugoslavia. Și-apoi, după un război — primul sau al doilea? — într-o dimineață, cînd s-au trezit, părinții au aflat că nu mai sînt în Iugoslavia, ci în România. Dar noi n-am fost niciodată români".

Bravo, băiatu'! Te-ai născut, ai crescut (și încă destul de bine — 1,86 m), ai învățat carte și fotbal, ți-ai făcut din nimic un nume, aici, în România, și-acum nici nu mai vrei să auzi de noi!

"Îmi pare rău că nu voi putea juca alături de ai mei, în reprezentativa iugoslavă".

Dacă băiatu' vrea să joace, de ce nu-l vor fi lăsînd fotrurile europene? În fond, s-au mai văzut nenumărate cazuri, dacă ar fi să-i amintim doar pe ungurul Puskaș și pe argentinianul Di Stefano, care au vrut să devină spanioli, au devenit și au jucat în reprezentativa acestei țări.

Desigur, valoarea ca fotbalist nu i-o poate nega nimeni lui Belodedici. Ba, unii i-o chiar supralicitează, cum ar fi Nenad Bjekovici, directorul sportiv al lui Partizan Belgrad care a afirmat că Belodedici are 60 la sută din meritul reușitei Stelei Roșii în acest an.

„Pigeon" Petrovici, antrenor, fost jucător la echipele franceze Brest și Nancy, care în perioada anului cît Belodedici n-a avut drept de joc, s-a ocupat de pregătirea lui, afirmă: „În toate domeniile merită nota maximă. Are numai calități. Niciodată Steaua Roșie n-a avut un asemenea libero. Capabil de orice. Se spunea, pe vremea mea, că sînt un apărător foarte tehnic. Ei bine, Miodrag, mă depășește. Știe să facă totul cu balonul și are o viziune excepțională a jocului".

Iar Dragan Geaici, directorul tehnic al echipei Steaua Roșie, este mai scurt, dar mai categoric: „Pe postul său Miodrag este cel mai bun din lume. Niciodată, de la Beckenbauer, n-am mai văzut un libero atît de puternic și atît de complet".

În ce-l privește, Belodedici face pe modestul: „Eram prea mic pentru a-l vedea jucînd pe Beckenbauer. Știu doar că a fost un jucător foarte mare. S-ar putea să semăn cu el, dar țineți cont că eu am jucat mult timp în România, într-un campionat slab, în vreme ce el a evoluat în Germania, o mare țară a fotbalului. Nu se poate compara!".

Toată lumea vorbește că pentru Belodedici, Steaua Roșie nu-i decît o etapă în drumul său spre o carieră europeană de excepție. N-am nimic împotrivă. Dar, eu unul, înaintea tuturor calităților, așez caracterul omului. Iar Miodrag Belodedici n-a dat vreum semn că l-ar da afară din casă această trăsătură indispensabilă unui om adevărat...

(n.i.d.)

Dacă nu-i...fotbalist, portarul poate fi antrenor (bun!)

În lumea fotbalului, mai în serios, mai în glumă, se spune că portarul nu-i fotbalist. Un pic de adevăr există în această „răutate". Fapt care nu-i împiedică pe acești... non-fotbaliști să ajungă mari antrenori. Unul dintre exemple (din numeroasele care ne stau la îndemînă) îl constituie belgianul **Raymond Goethals.**

Născut la 17 octombrie 1921 în Molenbeek, a apărat poarta a două echipe belgiene fără mari performante: Daring și FC Bruxelles și a făcut parte de două ori din lotul reprezentativ al țării sale. Nu-l știa nimeni în Europa. Devenit antrenor, a ajuns celebru, cu un palmares greu de egalat: cîștigător al Cupei Cupelor în 1976 și 1978 cu Anderlecht, cîștigător al Supercupei Europei, tot cu Anderlecht, în 1976 și 1978, campion al Belgiei în 1982 și 1983, cu Standard Liege și în 1987, cu Anderlecht, cîștigător al Cupei Belgiei, în 1976 și 1988, cu Anderlecht, cîștigător al campionatului Franței, cu Olympique Marseille, în 1991, selecționer al reprezentativei Belgiei în perioada 1968—1976...

La aproape 70 de ani, Goethals nici nu se gîndește să pună „pușca" jos.

„Este serios, concentrat — spunea un amic de-al lui — dar are conștiința faptului că fotbalul nu-i altceva decît un joc. În consecință, tratează totul ca pe ceva plăcut, sau care trebuie să placă. Încearcă să-i amuze pe jucători, să le elimine tracul dinaintea unui joc greu, întreține o ambianță plăcută".

În realitate, între momentul în care se trezește și cel în care se culcă, în capul lui Goethals nu există decît fotbal. „Dacă merge undeva și se discută politică, probleme sociale, cinema, artă culinară — continuă amicul — Goethals picotește. Dacă se discută fotbal, se înviorează dintr-o dată".

Să nu credeți că peste tot pe unde a fost a avut numai rezultate foarte bune. A antrenat multe echipe: Stade Waremme, Saint Trond, Bordeaux, Corinthians Sao Paolo, plus cele amintite anterior. Peste tot a lăsat impresia unui om care nu trăiește decît pentru fotbal. Nu-l interesează banii, deși a cîștigat o groază. Mănîncă fotbalul pe pîine, cum se spune. „Este un aiurit — zice cineva. N-am mai pomenit om care să uite la ce hotel îi este cazată echipa, sau să nu mai știe în ce cameră locuiește. Într-o zi l-au găsit niște jucători citind în camera lor de hotel. Uitase și ceruse, la recepție, altă cheie".

În ce-l privește pe fiul său — a avut timp să facă și un copil! —, Guy Goethals știe și spune tot: „Tata e un visător. Parcă trăiește pe altă planetă. N-aș putea spune că a fost foarte apropiat de mine, de familie. El are lumea lui — fotbalul. Dar este un om gentil și bun. Întotdeauna l-am acceptat așa cum a fost. Trăind în acest mediu, normal, am vrut și eu să ajung fotbalist. Am jucat la copii și juniori, apoi, într-o echipă de amatori. Tata mi-a spus, franc și cinstit: n-ai stofă de jucător profesionist. A fost pentru mine o lovitură. Am continuat să joc, dar și să învăț. M-am apucat de arbitraj și, în același timp, mi-am luat doctoratul în drept. Ce să zic? Poate, dacă el nu mă descuraja, ajungeam un bun fotbalist profesionist. Dar nu-i port pică. Viitorul îl am asigurat și fără să fi fost fotbalist. Poate că e mai bine. Fotbalul este o boală. Îmi aduc aminte, copil fiind, că la un meci, el fiind antrenor la o echipă oarecare din liga a III-a, și-a mîncat țigara aprinsă. Păi nici chiar așa...".

În românește de

N. I. DOBRA

Pentru amatorii de statistici

După cum se știe, în acest an s-a disputat cea de-a 36-a finală a Cupei Campionilor Europeni la fotbal. Iată rezultatele din 1956 pînă acum:

1956	Re ' Madrid — Reims	4—3
1957	Real Madrid — Fiorentina	2—0
1958	Real Madrid — AC Milan	3—2 (după prelungiri)
1959	Real Madrid — Reims	2—0
1960	Real Madrid — Eintracht Frankfurt	7—3
1961	Benfica — CF Barcelona	3—2
1962	Benfica — Real Madrid	5—3
1963	AC Milan — Benfica	2—1
1964	Inter — Real Madrid	3—1
1965	Inter — Benfica	1—0
1966	Real Madrid — Partizan Belgrad	2—1
1967	Celtic Glasgow — Inter	2—1
1968	Manchester Utd — Benfica	4—1 (după prelungiri)
1969	AC Milan — Ajax	4—1
1970	Feynoord —Celtic Glasgow	2—1 (după prelungiri)
1971	Ajax — Panathinaikos	2—0
1972	Ajax — Inter	2—0
1973	Ajax — Juventus	1—0
1974	Bayern München — Atletico	1—1 apoi 4—0
1975	Bayern — Leeds	2—0
1976	Bayern — Saint Etienne	1—0
1977	Liverpool — Migladbach	3—1
1978	Liverpool — FC Bruges	1—0
1979	Nottingham — Malmö	1—0
1980	Nottingham — Hamburger SV	1—0
1981	Liverpool — Real Madrid	1—0
1982	Aston Villa — Bayern München	1—0
1983	Hamburger SV — Juventus	1—0
1984	Liverpool — Roma	1—1 (4—2 după 11 m)
1985	Juventus — Liverpool	1—0
1986	**Steaua București — CF Barcelona**	0—0 (2—0 după 11 m)
1987	FC Porto — Bayern München	2—1
1988	PSV Eindhoven — Benfica	0—0 (6—5 după 11 m)
1989	**AC Milan — Steaua București**	4—0
1990	AC Mflan — Benfica	1—0
1991	Steaua Roșie — Ol. Marseille	0—0 (5—3 după 11 m)

Foto-ghicitoare

Pentru a nu lăsa și mintea să ne intre în vacanță, pînă la reluarea competițiilor de tot felul — iar dacă vă place, vom continua — vă propunem un concurs cu premii intitulat „Fotoghicitoare" (ne vom strădui ca fotografiile reproduse să... semene cu originalul!). Vor cîștiga aceia dintre cititorii și corespondenții noștri care vor indica numele exact al sportivilor sau personalităților din lumea sportului din primele 10 fotografii publicate. Premiul — abonamente la „Tribuna sporturilor" pe anul 1992.

Premiile nu sînt limitate ca număr, respectiv, toți cei care ne vor trimite răspunsurile exacte vor fi recompensați.

Singura condiție este de a completa exact talonul de mai jos.

Răspunsurile corecte vor fi publicate după apariția celor 5 serii a cîte două fotografii și, desigur, numele fericiților cîștigători. Succes!

FOTO-GHICITOARE „TRIBUNA SPORTURILOR" (I)

Numele și prenumele .....

Adresa .....

Răspunsuri: .....

.....

.....

JUDO «Cupa Indes - A. S. A. Sibiu», la prima ediție

Sala Armatei din Sibiu a găzduit sîmbătă, 6 iulie a.c., în organizarea Asociației sportive Indes — A.S.A. Sibiu, prima ediție a competiției de judo dotată cu „Cupa Indes — A.S.A. Sibiu". Pe tatami au urcat judoka de la Carpați Mîrșa, Constructorul Alba Iulia, C.S.M. Oțelul Tîrgoviște, Metalul Aiud, A.S.A. Tg. Mureș și Independența — A.S.A. Sibiu.

Iată cîștigătorii: **categ. 60 kg** — 1. Dan Curtean (Metalul Aiud), 2. Eugen Opriș (Independența — A.S.A. Sibiu), 3. Sorin Gion (Indep. — A.S.A.), Sorin Moldovan (Constructorul Alba Iulia); **categ. 65 kg** — 1. Nicolae Apahidean (Metalul Aiud), 2. Sorin Vitan (Indep. — A.S.A.), 3. Daniel Diaconu (Indep. — A.S.A.) și Mihai Angelescu (C.S.M. Oțelul Tîrgoviște); **categ. 71 kg** — 1. Daniel Mureșan (Constr. Alba Iulia), 2. Liviu Mihu Indep. — A.S.A.), 3. Alexandru Văleanu (Metalul Aiud) și Romică Dîmbean (A.S.A. Tg. Mureș); **categ. 78 kg** — 1. Gheorghe Brunchea (Carpați Mîrșa), 2. Dorel Tamaș (Constructorul A. Iulia), 3. Laurențiu Toader (Oțelul Tîrgoviște) și Marian Arimie (Indep. — A.S.A.); **categ. 86 kg** — 1. Dănuț Poiană (Indep. — A.S.A.), 2. Ștefan Mirică (Oțelul Tîrgoviște), 3. Ionică Hașu (Independența — A.S.A.); **categ. 95 kg** — 1. Marian Diaconu (Constructorul A. Iulia), 2. Călin Mihu (Indep. — A.S.A.), 3. Viorel Miclea (Indep. — A.S.A.); **categ. + 95 kg** — 1. Silviu Popescu, 2. Sorin Cojocaru (ambii, Indep. — A.S.A.).

Pe echipe: 1. Independența — A.S.A. Sibiu, 2. Constructorul Alba Iulia, 3. Oțelul Tîrgoviște.

I. IONESCU

„Cupa învățătorului"

Zilele trecute, stadionul „Voința" din Sibiu a găzduit o competiție fotbalistică rezervată copiilor și dotată cu „Cupa învățătorului". Au participat trei echipe de la C.S.Ș. „Șoimii" Sibiu (copii născuți în 1978, 1979 și, respectiv, 1980 după 1 august) și alte trei echipe mediașene reprezentînd Clubul privat de fotbal „Nicolae Pîștea" (copii născuți în 1980, 1981 și 1982).

Iată rezultatele înregistrate: C.S.Ș. „Șoimii" I a întrecut cu 3—2 (2—0) și 8—1 (4—0) echipele C.F. „N. Pîștea" I și II; C.S.Ș. „Șoimii" II a învins cu 11—0 (7—0) și 7—3 (3—1) echipele C.F. „N. Pîștea III și II, iar C.S.Ș. „Șoimii" III a depășit cu 14—0 (9—0) și 20—1 (9—0) echipele C.F. „N. Pîștea" II, respectiv III. Competiția a fost cîștigată de C.S.Ș. „Șoimii" III.

Sigur că rezultatele pot părea, chiar în condițiile diferenței de vîrstă a competitorilor, surprinzătoare. Dar această școală particulară de fotbal, autorizată de F.R.F. și pusă pe picioare de dl. Nicolae Pîștea din Mediaș, este abia la început de drum, cursanții descifrînd acum abecedarul jocului cu balonul rotund. Vom urmări deci cu interes evoluția ei viitoare!

(M. B.)

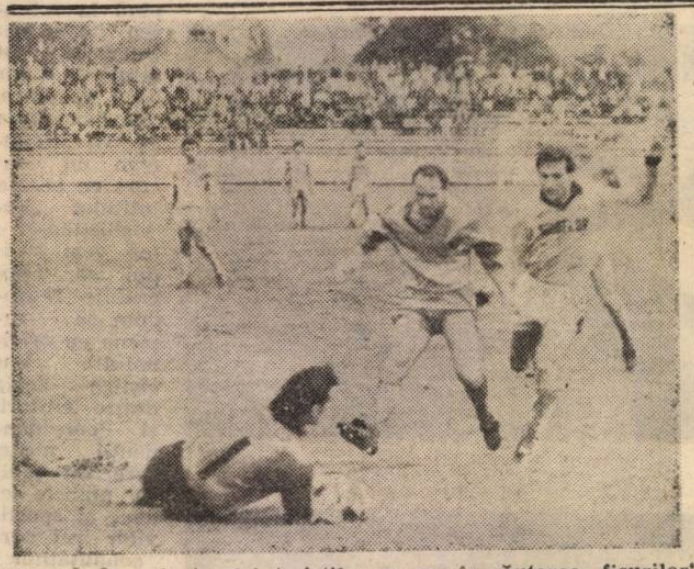

ADI VĂSII, golgeterul interiștilor, mereu în căutarea „fisurilor" din defensivele adverse. Iată-l în duel cu Ungureanu și Stingaciu

Campionatul național de baschet

(urmare din pag. 1)

diu Munteanu. În apărare, în schimb, s-a menajat foarte mult în tot campionatul. Nu spun că n-ar fi vrut și asta. Nici nu e corect, pentru că într-o adevărată echipă ai nevoie de atacanți și de apărători. Dar el este atacant prin definiție, este un talent cu totul remarcabil și dacă ar fi fost și un foarte bun apărător, evident că n-ar mai fi putut da randamentul pe care l-a dat în atac. Deci, pe ansamblul evoluției sale în tot campionatul, Claudiu Munteanu a ieșit nr. 1, ca de fapt în ultimii 2 ani.

Pe locul 2, **Marcel Țenter** care, pornind din campionatul 1989—1990, a început să demonstreze că are valoare. Anul acesta a fost adevăratul lui campionat. A jucat extraordinar: și spectaculos, și eficace. Este un foarte bun apărător. În meciul cu Tîrgoviște, de exemplu, a interceptat 14 mingi, ceea ce este necesar în economia unui joc, mai ales că ele au fost interceptate exact în terenul de apărare al echipei adverse, deci coșul este aproape sigur după o interceptie de acest fel. A fost cel mai bun apărător al nostru pe întreg parcursul campionatului, cu realizări, totuși, mai puține în atac. A început foarte bine în atac, pînă cînd Claudiu Munteanu și-a revenit. El l-a suplinit cu brio și în atac, primele lui meciuri fiind de 30, 28, 32 de puncte. După ce Claudiu a început să înscrie, fiind un „consumator" de mingi mult mai mare decît Țenter, acesta a început să regreseze la capitolul atac, mai ales după convocarea la lot pentru Europene cînd s-a întors total decepționat, fiindcă n-a fost folosit de antrenorul de atunci al lotului, Novac. Țenter este un tip de moral și faptul că a fost folosit foarte puțin în momentul în care era într-o formă sportivă maximă, l-a dărimat psihic. Am avut multe probleme cu el, pînă cînd, spre sfîrșitul campionatului, a început să-și revină. În jocul lui aruncările la coș au fost deficitare și asta s-a văzut în două meciuri decisive: cel de la Timișoara și în primul meci din play-of, la București, cu Rapidul (cu un minut jumătate înainte de final, conduceam cu un punct, am cerut time-out și l-am rugat să țină atacul foarte lung și să încerce să angajeze realizatorii echipei, care de fapt sînt cele două extreme — Munteanu și Corui. N-a făcut asta, a aruncat el de două ori și am pierdut meciul la 3 puncte). Este adevărat că încă nu are destulă experiență de jucător, asta văzîndu-se în finalurile fierbinți de meciuri, cînd conducătorul de joc ar fi trebuit să fie mintea limpede. Este un băiat foarte talentat, va crește, mi-ar părea rău pentru noi dacă ar pleca anul acesta la acea echipă din Statele Unite, dar în același timp m-aș bucura, pentru că ar fi o recunoaștere a valorii lui și pe de altă parte este o ocazie unică în viața unui om, în viața unui baschetbalist, să evolueze la o echipă din Statele Unite.

De la locul 2 în jos, e foarte greu de stabilit o ierarhie, pentru că toată lumea a văzut și toată lumea a remarcat, inclusiv Puiu Albu, că de fapt noi avem doar 2 jucători de excepție și culmea, amîndoi de talie foarte mică. Pentru că, dacă din acești 2 jucători unul măcar ar fi fost pivot, cu totul altfel era jocul echipei.

(va urma)

Cine pleacă, cine vine la F. C. INTER ?

E vremea vacanțelor, a concediilor. Dar și a transferurilor fotbalistice, subiect savuros, ca întotdeauna. Și tot ca întotdeauna se poartă... zvonul. Multe publicații, chiar și unele care se pretind serioase (să te ferească Dumnezeu să le bănuiești doar că practică zvonul, mă refer la cel auzit la colț de stradă, numai pentru a-și vinde foaia, că imediat te pun la zidul rușinii!), aruncă în dreapta și-n stînga cu zvonuri — multe aterizează numai pe pagina I —, confirmările nu mai vin, apoi, ca și cînd nici usturoi n-au mîncat și nici... foaia nu le miroase, îți pun sub ochi alte zvonuri, care, firește, se bat cap în cap cu cele dintîi și uite-așa bieții cititori nu mai înțeleg nimic și li se face lehamite.

Noi nu ne-am grăbit să publicăm — din respect pentru dumneavoastră — orice informație deși nu ne-am îndoit că așteptați noutățile cu sufletul la gură. Am apelat, așadar, la conducerea clubului (președinte — **dl. Gelu Leicu**) și la membrii consiliului de administrație (președinte — dl. ing. **Ică Munteanu**) care ne-au furnizat următoarele informații: • se caută un înlocuitor pentru funcția de antrenor principal la F.C. Inter, **Viorel Hizo** trecînd la Dinamo. Pînă ieri, 12. VII, cele mai multe sufragii le-a întrunit varianta **Alexandru Moldovan** — antrenor principal. Mai există și alte „variante", cu **Ghiță Țurlea** secund, un tehnician care — după destule opinii — n-ar trebui omis din calcule • în schimbul lui **Mihali** și **Dorinel Munteanu**, Dinamo oferă patru jucători: **Glăvan** (fundaș central la marcaj, 23 ani, fost la Flacăra Moreni), **Marcu** (atacant), **Răduță** (mijlocaș, 22 ani) și **Cezar Zanfir**. Tot de la Dinamo s-ar putea să revină **Bogdan Bucur** • **Blid** ar dori să joace la Steaua deși este legitimat definitiv la F.C. Inter. Transferul lui nu se discută • Se scrie insistent despre un posibil schimb **Cotora — Crăciun**. Numai conducerile celor două cluburi, sibian și timișorean, nu știu nimic. Deci,.. • Se dă ca sigură legitimarea lui **Voicilă** la F.C. Inter, unde fusese împrumutat pe perioada returului • **Burchel** nu știe nimic despre plănuita lui plecare în... Elveția. Luci este unul din titularii echipei noastre • În lotul mare au fost cooptați **Tudor Chioar** și **Radu Niculescu**, două autentice speranțe. În vizor este și talentatul **Rareș Luca** • Și pentru că n-aduce anul ce aduce ceasul, am reținut că nu sînt excluse și alte noutăți. Le vom face publice doar în momentul în care discuțiile se vor finaliza. Așa e firesc, așa e corect. Din colportarea zvonurilor nu ne vom face niciodată o profesiune de credință! • Sub rezerva unor modificări de ultimă oră, iată cum arată lotul interist: **Blid, Voicilă — Cotora, Cioroianu, Glăvan, Stănescu, B. Bucur, Laurențiu, Chioar, Boar — Zotincă, Majearu, Jurcă, Bănuță, Mărgărit, Marcu, Răduță — Văsii, Burchel, C. Zanfir, Niculescu, Năstase.**

M. BIȚU

Săptămîna TV

LUNI, 15 iulie 1991

14,00 Actualități. 14,10 Calendarul zilei. 14,20 Worldnet USIA. 15,20 Avanpremiera săptămînii. 15,40 Copiii noștri — viitori muzicieni. 16,00 Cheia succesului. 16,30 Muzica pentru toți. 17,00 Știri. 17,05 Emisiunea în limba maghiară. 18,35 Dosarele istoriei. 19,00 Tezaur. 19,30 Desene animate. 20,00 Actualități. 20,35 Telesport. 20,45 Studioul economic S.O.S. calitatea. 21,10 Teatru TV. Taifun de Cao Y. Premieră TV. 23,25 Actualități. Cronica Parlamentului. 23,55 Recomandări din program.

MARȚI, 16 iulie 1991

10,00 Actualități. 10,10 Calendarul zilei. 10,20 Film artistic. În afara legii (S.U.A., 1943). 12,15 Super Channel. 12,35 Desene animate. 13,10 Ora de muzică. 14,00 Actualități. 14,10 Vîrsta a treia. 14,40 O muzică, o țară. 15,00 Tradiții. 15,20 Avanpremieră TV. 15,30 Confluențe. 16,00 Cursuri de limbi străine. 16,30 Muzica pentru toți. 17,00 Știri 17,05 Salut, prieteni! 19,00 Știința în lume. 19,30 Desene animate. Aventurierii spațiului. 20,00 Actualități. 20,35 Telesport. 20,45 Studioul economic. 21,10 Telecinemateca. Dragoste de după-amiază. (Franța, 1969). Premieră pe țară. 23,00 Actualități. Cronica Parlamentului. 23,30 Promuzica. 0,00 Recomandări din program.

Miercuri, 17 iulie 1991

10,00 Actualități. 10,10 Calendarul zilei. 10,20 Canal France international. 12,35 Desene animate. Lidia în jurul lumii. 13,10 Ora de muzică. 14,00 Actualități. 14,10 Interferențe. Muzicalitatea cuvîntului. 14,40 Tineri interpreți de muzică populară. 15,10 Avanpremieră. 15,20 S.O.S. Natura. Omul — inginer al pămîntului. 15,50 Cursuri de limbi străine. 16,20 Tragerea Pronoexpres. 17,00 Știri. 17,05 Convietuiri. 17,40 Televiziunea vă ascultă! 18,00 Forum. 18,35 Reflector. Consecințe imediate și de perspectivă ale cursului unic valutar. 19,00 Arte vizuale. 19,30 Desene animate. Aventurierii spațiului. 20,00 Actualități. 20,35 Telesport. 20,45 Studioul economic. S.O.S. Industria românească! 21,10 Film serial. Nick, vînător de capete (Franța, 1988). Premieră pe țară. 22,15 Universul cunoașterii. 23,00 Actualități. Cronica Parlamentului. 23,30 Super-Gala baletului (I). 0,00 Recomandări din program.

JOI, 18 iulie 1991

10,00 Actualități. 10,10 Calendarul zilei. 10,20 Tele-vacanța școlară. 11,50 Super Channel. 12,35 Desene animate. Lidia în jurul lumii. 13,10 Super-Gala baletului (II). 14,00 Actualități. 14,10 Oameni de lîngă noi... Sub semnul lui Iov. 14,40 Jazz-magazin. 15,20 Avanpremieră 15,30 Medicina pentru toți. 16,00 Cursuri de limbi străine. 16,30 Muzica pentru toți. 17,00 Știri. 17,05 Pro Patria. 18,05 Reflecții rutiere. Circulația... doar o problemă?. 18,30 Drumuri în memorie. 19,00 Cultura în lume. 19,30 Desene animate. Aventurierii spațiului. 20,00 Actualități. 20,35 Telesport. 20,45 Studioul economic. Privatizarea... sub lupa Parlamentului (I). 21,10 Film serial. Dallas. Episodul 41. 22,15 În fața națiunii. 23,00 Actualități. Cronica Parlamentului. 23,30 Muzicorama. 0,00 Recomandări din program.

Vineri, 19 iulie 1991

10,00 Actualități. 10,10 Calendarul zilei. 10,20 Film artistic. Bouvard și Pecuchet (Franța, 1988). Premieră pe țară. 11,50 Super Channel. 12,35 Desene animate. 13,10 Super-gala baletului (III). 14,00 Actualități. 14,10 Atlas. 14,35 Arta portretului în pictura românească. 15,00 Mondo-muzica. 15,20 Avanpremieră. 15,30 Patrimoniu. 16,00 Limba noastră. 16,30 Studioul muzicii ușoare. 16,50 Tragerea Loto. 17,00 Știri. 17,05 Emisiune în limba germană. 18,05 Invitatul săptămînii. 18,35 Tele-discul muzicii populare. 19,00 Ecranul. 19,30 Desene animate. 20,00 Actualități. 20,35 Telesport. 20,45 Viața parlamentară. 21,10 Film serial. Destinul familiei Howard. Episodul 11. 22,15 Simpozion. 23,00 Actualități. 23,15 Vîrstele peliculei. 0,00 Varietăți muzicale internaționale. 0,35 Tele-top. 1,00 Recomandări din program.

SÎMBĂTĂ, 20 iulie 1991

9,00 Bună dimineața! 10,00 Actualități. 10,10 Tip-top, mini-top. 11,10 Descoperirea planetei. 11,30 Stare de trecere. 12,30 Desene animate. Lidia în jurul lumii. 13,10 Ora de muzică. 14,00 Actualități. 14,10 7×7. 15,35 Teleclub. Gala desenului animat. 18,00 O melodie dintr-o sută. 19,00 Melodii îndrăgite. 19,15 Teleenciclopedia. 20,00 Actualități. 20,35 Film serial. Maddie și David. Episodul 1. 21,40 Săptămîna sportivă. 22,00 Nu te supăra, frate! 22,50 Actualități. 23,05 Film artistic. Execuția (S.U.A., 1985). Premieră pe țară. 0,40 Video-discoteca. 1,05 Recomandări din program.

DUMINICĂ, 21 iulie 1991

8,30 Bună dimineața! 9,30 Clubul desenelor animate. 10,20 Film serial pentru copii. Vizitatorii. Episodul 4. 10,50 Actualități. 11,00 Lumină din lumină. 12,00 Viața satului. 13,30 Laureați ai concursului interpreților cîntecului popular românesc „Maria Tănase" — Craiova, 1991 (II). 14,00 Actualități. 14,10 Mapamond. 14,35 TENIS — finala turneului internațional de la Stuttgart. Transmisiune directă comentată de Cristian Țopescu. 16,00 Video-magazin. 18,25 Convorbiri de duminică. 19,10 Film serial. Dallas. Episodul 42. 20,00 Actualități. 20,35 Film artistic. Timp pierdut (S.U.A., 1980). Premieră pe țară. 22,25 Duminica sportivă. 22,45 Sînt iarba... 23,55 Actualități.

BIBLIOTECA „ASTRA"

Tribuna Sporturilor

SUPLIMENT SĂPTĂMÎNAL DE INFORMARE SPORTIVĂ AL COTIDIANULUI INDEPENDENT TRIBUNA

Anul II
nr. 72
20—26 iulie
1991
4 pagini
Prețul: 3 lei

Pregătiri și noutăți la F.C. Inter

• Adunarea a sunat în 15 iulie a.c. • La apel — prea multe absențe • Alexandru Moldovan, antrenor principal; Gheorghe Țurlea, antrenor secund • Bogdan Bănuță vrea să joace pe... D.M.? • Quartetul „dinamovist" se lasă așteptat • O problemă spinoasă: portarii • Oferte pentru cîțiva din elevii lui Jan Gavrilă.

Multe sînt, pretutindeni, grijile divizionarelor A de fotbal. Unele s-au dovedit mai grăbite (Dinamo, Steaua), alte cluburi le-au prelungit jucătorilor vacanța cu o săptămînă. În această din urmă postură se află și F.C. Inter, care a sunat „adunarea" în 15 iulie. Din lotul de 21 jucători, cu care s-a încheiat precedenta ediție, n-au fost prezenți decît 12: **Jurcă, Văsîi, Cotora, Stănescu, Zotincă, Cioroianu, Năstase, Demian, Chioar, Niculescu, R. Luca** și **Comăniciu.** Și cîte zvonuri n-au circulat și pe seama lui Cotora și a lui Cioroianu... Dar iată-i pe amîndoi prezenți la datorie alături de echipa ce le-a prilejuit frumoasa ascensiune. Marți, 16. VII, s-au alăturat la startul pregătirilor **Laurențiu, Mărgărit** și **Boar.** Joi, 18. VII, urmau să revină în țară, după turneul în China, **Blid** și **Burchel.**

Primul, se spune, ar fi semnat pentru Steaua. Treaba lui (cine să-l împiedice?), numai că și F.C. Inter are nevoie de el, așa că transferul lui nu se negociază. Un ziarist bucureștean se ocupă mai îndeaproape de „cazul Blid" insistînd pe ideea că acesta a crescut în curtea Stelei, că e bucureștean, că vrea să se căsătorească etc. Un singur lucru „uită" condeierul: că Adi Blid, după un sezon în poarta echipei de tineret din Ghencea, a luat — ca și alții — drumurile pribegiei din fotbalul nostru, fiind considerat... lipsit de perspectivă. La Oradea, Blid a fost rezervă, adunînd cu greu 5 prezențe în divizia A. Apoi, la Sibiu, a fost tot rezervă (a lui Vasile Marcel).

Și iată-i pe antrenorii Hizo și Țurlea titularizîndu-l, muncind cu el și dîndu-i încredere. Și rezerva de mai ieri a început să crească, să se remarce... Ascensiunea lui s-a legat mult mai mult de F.C. Inter decît de oricare altă echipă. Față de Sibiu are Blid datorii. Va înțelege oare acest lucru?

„Quartetul dinamovist" (**Glăvan, Marcu, C. Zanfir** și **Răduță**) nu sosise pînă joi la Sibiu. În schimb, Mihali și Dorinel Munteanu, cărora nimeni nu le-a făcut nici un fel

(Continuare în pag. a IV-a)

Mircea BIȚU

„Am ratat calificarea, dar nu renunțăm" afirmă prof. Lucian Albu

Acum, în plină vacanță competițională, le-am surprins la un antrenament destul de tare, luîndu-ne după tricourile îmbibate de sudoare, pe sportivele handbaliste de la C.S.M. Independența Cedonia Sibiu. După cele două ore de antrenament, am solicitat profesorului Lucian Albu, antrenorul principal al echipei, cîteva considerații, bineînțeles despre campionatul încheiat.

— Cum apreciați comportarea elevelor dumneavoastră în trecutul campionat?

— Obiectivul nostru stabilit la începutul campionatului a fost promovarea în divizia A. De fapt, un obiectiv cam îndrăzneț pe care l-am vizat cu acordul întregii echipe. Sigur că ratarea promovării ne-a afectat. Cele două echipe care și-au atins scopul promovării, Relonul Săvinești

continuare în pag. a IV-a)

Ilie IONESCU

La încheierea sezonului fotbalistic 1990 — 1991

Revelația diviziei A se numește F.C. Inter Sibiu!

II. În etapa a cincea, interiștii s-au deplasat în Giulești, acolo unde Robert Cosmoc pusese temeinic „pe șine" garnitura rapidistă pe care mulți o vedeau capabilă să se „amestece" în lupta pentru o cupă europeană. E drept, în etapa anterioară, rapidiștii cedaseră la limită la Pitești, suporterii lor oferiseră un „recital" care a stîrnit mînia prunarilor, iar acum, în meciul cu sibienii, nimeni nu se îndoia de victoria echipei feroviare care începuse atît de promițător turul... Numai că interiștii își făcuseră și ei calculele lor, apărîndu-se grupat și contraatacînd tăios. Pe un asemenea contraatac, spre finalul partidei, Burchel a înscris (era să-l imite și Sandu Boar) și cu +4 la „adevăr" sibienii începuseră să încurce socotelile „celor mari"...

Timp prea mult pentru savurarea izbînzii nu rămăsese pentru că, în etapa a VI-a, la Sibiu poposea Dinamo! Meciul — vi-l amintiți, desigur! — s-a încheiat cu triumful băieților noștri (scor 2—0) și pesimiștii au trecut în tabăra... optimiștilor! „Municipalul" sibian cunoștea din nou animația de altă dată.

LUCI COTORA arată suporterilor „Cupa Balcanică"

Oamenii veneau să vadă fotbal și interiștii, generoși, îl ofereau. Îmi amintesc că în acele frumoase duminici de toamnă, din Sub arini și pînă dincolo de Hipodrom se auzeau, ca un strigăt de luptă sau, dacă vreți, ca un imens cor al satisfacției, sacadatele încurajări „In-ter, In-ter, In-ter!".

Echipa juca spectaculos, înscria goluri, făcea stadioane pline pe unde se ducea, iar notele acordate de cronicari îi plasau tot mai sus în „topurile pe posturi" pe Blid, B. Bucur, D. Munteanu, Mihali, Văsîi, Stănescu, Cotora și colegii lor.

A urmat meciul de la Piatra Neamț, cu F.C. Bacău, echipă de care (cine ar fi bănuit atunci?) ne vom poticni în semifinalele „Cupei României"... Gazdele au jucat „la demolare", arbitrul M. Axente s-a făcut că plouă, nu și atunci cînd a fost vorba să anuleze un gol perfect valabil al sibienilor (care ar fi adus scorul la... 2—2) și oaspeții au pierdut cu 1—3. Sibienii și-au oblojit rănile și, în etapa următoare (a VIII-a), au administrat un sec 3—0 timișorenilor prin golurile marcate de Văsîi 2 și D. Munteanu. Așadar, a doua „echipă europeană", după Dinamo, pleca steagul la Sibiu!

Despre meciul de la Petroșani, din etapa a 9-a, n-am vrea să ne amintim, minerii (cu Varga, Florescu și ceilalți rupători) cîștigînd fraudulos cu 2—1 după ce l-au bătut pe arbitrul Jean Grama, golul egalizator al gazdelor fiind înscris dintr-un penalty jenant.

Cîștigînd în următoarele două etape, la Sibiu, partidele cu F.C. Argeș (3—1) și cu Petrolul (4—2), interiștii ur-

(continuare în pag. a II-a)

Mircea BIȚU

ÎN PAGINA A IV-A

SĂPTĂMÎNA TV

RETROSPECTIVĂ

Campionatul național de baschet

Antrenori și jucători despre ei și C.S.U. BALANȚA Sibiu

4. **Mircea Vulc:** Amîndoi sînt mici de statură și de aici în jos intervine o nivelare — Corni, care de exemplu anul trecut juca și promitea foarte mult, anul acesta, avînd și probleme cu căsătoria — și cînd intervine o schimbare în viața unui om sînt multe probleme pînă se poate obișnui și reacomoda — nu ne-a ajutat cum am crezut că ne poate ajuta. A jucat și el, de fapt am remarcat, mult sub nivelul lui, atît în atac, cît și mai ales în apărare. O țară mai veche a echipei noastre, de cîțiva ani buni sîntem în primele 3 echipe din campionat ca și atac, ca și coșuri marcate, în apărare sîntem printre ultimele. În ceea ce-l privește pe Corni sînt convins că la anul va juca mult mai bine, adică își va reveni și cu maturitatea pe care o are în joc eu zic că e un om sigur al echipei noastre. N-avem nici o problemă cu el.

Tordai — multă lume zice că a jucat slab. Pentru mine este o surpriză. Faptul că el a venit la echipa noastră și de unde înainte de a veni n-ar fi vrut să o facă fiindcă îi era frică că nu joacă, acuma am început campionatul cu el, și de multe ori era obligat să joace tot meciul, ori la un copil de 19 ani, chiar de excepție, lot de juniori sau de tineret sau acuma și lotul mare, este foarte greu să facă saltul ăsta de la Școala Sportivă, la echipă de di-

(continuare în pag. a IV-a)

Octavian RUSU

Revelația Diviziei A se numește F. C. INTER

(urmare din pag. I)

cau, pe deplin meritat, în fotoliul de lider al primei

1. F.C. INTER
2. Steaua
3. Universitatea Craiova

În etapa a 12-a, liderul a pierdut la Hunedoara cu 1—2, apoi a făcut un surprinzător 0—0, la Sibiu, cu Sportul Studențesc (D. Munteanu ratînd un penalty), a cedat greu în Ghencea, cu 1—3, după ce în min. 79 scorul a fost 1—1 și apoi a zdrobit, la Sibiu, cu 3—0 pe Universitatea Craiova, cea mai severă înfrîngere înregistrată de echipa lui Cîrțu în întreg campionatul la finele căruia va fi încoronată cu titlul de campioană a României.

În penultima etapă a turului, la Brăila, interiștii au cedat cu 0—2 și, în sfîrșit, în ultima etapă, lipsiți de cîțiva titulari și probabil, cu gîndul la turneul italian în care au plecat imediat după meci, băieții lui Hizo și Țurlea pierdeau în fața orădenilor cu 1—3, acest din urmă rezultat știrbind multe din meritele interiștilor într-o primă jumătate a campionatului în care, pe ansamblu, lăsaseră o impresie excelentă.

Dar iată configurația clasamentului la finele turului:

1. Universitatea Craiova	17	10	4	3	38-15	24 (+8)
2. Dinamo București	17	9	6	2	28-11	24 (+6)
3. Steaua București	17	9	5	3	36-15	23 (+7)
4. „Poli" Timișoara	17	10	3	4	28-15	23 (+5)
5. Farul Constanța	17	6	7	4	18-13	19 (+1)
6. **F.C. INTER SIBIU**	17	9	1	7	28-23	19 (+1)
7. Corvinul Hunedoara	17	8	2	7	22-28	18 (0)
8. Rapid București	17	6	5	6	25-19	17 (—1)
9. Gloria Bistrița	17	7	3	7	27-24	17 (+1)
10. F.C. Argeș	17	7	3	7	25-22	17 (—1)
11. F.C. Brașov	17	7	3	7	25-25	17 (+1)
12. Petrolul Ploiești	17	7	3	7	21-26	17 (+1)
13. F.C. Bacău	17	6	3	8	16-18	15 (—3)
14. Sportul Studențesc	17	4	6	7	21-30	14 (—2)
15. Progresul Brăila	17	5	3	9	15-27	13 (—3)
16. Jiul Petroșani	17	5	2	10	20-39	12 (—6)
17. F.C. Bihor	17	3	4	10	12-33	10 (—6)
18. „U" Cluj	17	1	5	11	14-25	7 (—9)

LUCI BURCHEL a fost unul dintre cei mai buni jucători interiști în trecuta ediție a campionatului. Să ne amintim, de asemenea, că multe din golurile lui au adus victoria echipei sibiene

Foto: M. CÎRDEI

Cursuri de înot

Aflăm că la bazinul OLIMPIA, luni, 22 iulie a.c., va începe o nouă serie de cursuri intensive de inițiere la înot (zilnic, timp de două săptămîni). Program: de la orele 9; 10,30; 16,30 și 18. De menționat că, de la ora 18, se fac cursuri și pentru adulți. Cei interesați, se pot înscrie la bazinul OLIMPIA. Tarif — 400 lei.

Considerații pe marginea Campionatului județean de fotbal

I. Nu cu mult timp în urmă a căzut cortina și peste ediția 1990—1991 a Campionatului județean de fotbal. După foarte mulți ani, recent încheiatul sezon competițional a fost organizat, din nou, în două serii, dispuse pe zone geografice, fiecare dintre ele cuprinzînd cîte 12 formații participante. S-a ajuns și convenit asupra acestei formule organizatorice din dorința expresă de a ajuta echipele din județ să poată face față, cu mai mult succes, multiplelor greutăți de ordin material și financiar, cu care s-au confruntat și se mai confruntă încă, generate de costul ridicat al deplasărilor prea lungi, imensa și îngrijorătoarea „reașezare a prețurilor" în domeniul echipamentului, a mingilor și accesoriilor necesare practicării fotbalului, ca și de exagerata sporire a chiriei terenurilor, pentru acele formații care nu posedă propriile lor baze de antrenament și joc. Dacă la aceste impedimente adăugăm o reducere, uneori aproape totală, a sprijinului întreprinderilor sau unităților tutelare, precum și diminuarea tot mai accentuată a interesului unor sindicate „patronatoare" față de mișcarea sportivă în special, toate la un loc alcătuiesc suficiente și convingătoare probe pentru motivația și viabilitatea formulei de organizare aleasă, care va fi cu certitudine menținută și în viitorul campionat I, ce va debuta în toamna acestui an, urmînd ca doar din sezonul competițional 1992—1993, ea să fie restructurată la nivelul întregului județ.

A existat, deci, o primă serie în zona sudică a județului, cuprinzînd 5 echipe din municipiul Sibiu (Universitatea, Construcții, Electrica, C.F.R.-I.U.P.S., Tractorul), două din orașul Cisnădie (Bumbacul și Textila), iar restul din alte 5 localități situate la cel mult 35 km de reședința de județ (Tălmaciu, Ocna Sibiului, Avrig, Cristian și Orlat).

Cea de a doua serie a avut în componența ei nu mai puțin de 8 formații din municipiul Mediaș (Vitrometan, Automecanica, Relee, I.T.A.-Geamuri, Record, Sparta, Textila, Mecanica), restul participantelor fiind situate în localități apropiate orașului de pe Tîrnavă (Copșa Mică, Dumbrăveni, Șeica Mare și Agîrbiciu).

Campionatul a luat sfîrșit o dată cu partida de baraj dintre liderele celor două serii (Universitatea și Vitrometan), disputată la Cisnădie și încheiată cu victoria la limită a sibienilor, care au promovat astfel în eșalonul trei al campionatului național.

Schimbarea formulei competiționale, pe lîngă rezultatele benefice resimțite mai ales la nivelul bugetelor de cheltuieli ale cluburilor județene, a avut, din păcate, și destule reverberații negative.

Creșterea bruscă și forțată a numărului de echipe de la 16 la 24, a dus la plata unui tribut greu prin diluarea vizibilă a calității partidelor, multe din formațiile nou promovate — mai ales în prima parte a campionatului — neputîndu-și onora, prin prestațiile lor, cartea de vizită presupusă și solicitată de cerințele acestui eșalon. Din această cauză întreaga competiție s-a desfășurat la o cotă calitativă destul de modestă, cu suficiente și supărătoare deficiențe de ordin organizatoric și disciplinar. De aici mediocritatea multor confruntări, mai ales cînd s-au întîlnit între ele partenerele din partea inferioară a clasamentului, ca și discrepanța certă, de valoare și pregătire, dintre protagonistele de vîrf și celelalte, oglindită în majoritatea cazurilor prin înregistrarea unor scoruri categorice destul de rar întîlnite pe terenurile de fotbal.

V. MARA

„MISS ROMÂNIA SPORT" — 1991

În vederea stimulării producției interne de material sportiv și echipament sportiv, Ministerul Turismului și Sporturilor organizează concursul „Miss România Sport" 1991.

Etapa județeană se organizează în ziua de 14 august 1991 la Sibiu, înscrierile se fac la sediul Oficiului Județean pentru Sport (str. Independenței nr. 1, tel. 924/3 27 07, 3 25 66 pînă la data de 1 aug. a.c.). Etapa republicană se desfășoară în București la Palatul Sporturilor și Culturii în data de 5 oct. 1991.

Condiții de participare: vîrsta de 18 ani împliniți în anul 1991; înălțimea minimă de 170 cm.; cetățenia română; cunoașterea a cel puțin o limbă străină de circulație internațională.

Înscrierea se face la sediul O.J.S. Se poate înscrie orice tînără din județ care îndeplinește condițiile de la cap. 1.

La înscriere candidatele vor lua cunoștință de conținutul regulamentului și vor depune: a) B.I. — original și fotocopie; b) o fotografie 6×9 cm. — portret (alb-negru sau color); c) consimțămîntul scris al unuia din părinți sau al tutorelui legal pentru minore (care nu au împlinit vîrsta de 18 ani la data de 30.09.1991); d) taxa de înscriere 200 lei.

Preselecția se va organiza în ziua de 12 aug. 1991 cu ajutorul juriului. **Probele concursului:** Proba I = prezentare în costum de baie (întreg); Proba II = prezentare în ținută sportivă (maieu/tricou, short, chilot, costum tenis, jegger, costum gimnastică, încălțăminte sport). Nu se admite prezentarea în trening; Proba III = Prezentare în ținută de seară.

Juriul, organizatorii și sponsorii vor acorda premii în bani sau obiecte cîștigătoarei și altor concurente.

Cei interesați în sponsorizarea concursului se pot adresa Oficiului Județean Pentru Sport.

La Centrul de copii și juniori F.C. INTER Sibiu

Drumul spre performanță începe cu cei mici-copiii

O privire mai atentă asupra rezultatelor obținute de fotbalul sibian în ultimii ani ne dezvăluie realitatea că la Centrul de copii și juniori F.C. Inter Sibiu se muncește cu multă pasiune și competență.

Colectivul de tehnicieni, care se străduiesc zi de zi pentru depistarea, inițierea și pregătirea viitorilor fotbaliști, format din Viorel Mureșan, Florin Mihăescu, Jan Gavrilă și Vasile Marcu, este condus de prof. Mircea Negru, coordonatorul centrului. L-am găsit lucrînd pe unul din terenurile de antrenament cu grupa de vîrstă 1976—1977, și l-am invitat la un scurt dialog.

— Recentul titlu de campioană națională la juniori II, sau excelentele rezultate obținute de echipa de juniori și tineret în Germania și apoi în Olanda se pare că nu sînt întîmplătoare. Am dori, d-le profesor Mircea Negru, să ne sintetizați cele mai semnificative aspecte din munca colectivului pe care-l conduceți din anul 1986.

— Deși avem o bază materială insuficientă, față de numărul mare de peste 200 sportivi, procesul de instruire are o continuitate și un conținut adecvat performanței fotbalului actual. Conținutul activității colectivului nostru cuprinde treptele: procesul de instruire, educație, legătura școală-părinți, un permanent control medical (avînd sprijinul deosebit al medicului primar dr. Alexandru Costea de la Cabinetul de medicină sportivă) și în final jocuri pe plan județean, național și internațional.

— Ce elemente a promovat acest centru de copii și juniori?

— Constantin Pistol, Marius Lungu, Cristian Pustai, Cornel Ștef, din generația mai veche, iar în ultimii ani Radu Horia Niculescu, Tudor Chioar, Adrian Demian, Doru Tolciu și mai recent Marius Szeghedi, Rareș Luca, Cornel Szeghedi, Călin Ganță, Marius Ivan, Daniel Golea, Radu Lucian, Radu Călin, Ioan Stănese și alții.

— În finalul discuției noastre, vă rog să exprimați o dorință expresă.

— De fapt sînt două. Mai întîi sportivii și echipele Centrului nostru să confirme prin performanțe calitatea și cantitatea muncii noastre, iar a doua să ne îmbunătățim inventarul cu material sportiv, cu mingi și încălțăminte corespunzătoare.

Idee la care subscriem și noi.

A consemnat Ilie IONESCU

TUDOR CHIOAR, crescut în pepiniera interistă, se anunță unul din apărătorii de nădejde ai divizionarei A.

• MAPAMOND • SPORT • MAPAMOND •

Johannson:

„TRĂIASCĂ REFORMA"

Ales la Malta, în februarie 1990 președinte al U.E.F.A., suedezul Lennart Johannson se declară, pe față, deschis reformelor în fotbal, fără ca acestea să ducă la dezmembrarea „familiei europene".

— Care ar fi problemele cu care se confruntă forul fotbalistic european în prezent?

— Cinci ar fi marile probleme care trebuie rezolvate: huliganismul, chestiunea retransmisiilor TV., consecințele create de noua situație politică din țările Europei de Est, problema transferurilor de jucători din țările Comunității Economice Europene și reforma în desfășurarea C.E.E.

— De ce ați schimbat sistemul de desfășurare a C.E.E.?

— În primul rînd pentru ca, din sferturile de finală, echipele ajunse în această fază să poată susține meciuri în sistem campionat, pentru o mai reală stabilire a ierarhiei și, în același timp, pentru sporirea încasărilor.

— Pentru viitor v-ați gîndit, cumva, să extindeți sistemul și la celelalte cupe europene?

— Dacă se dovedește că ideea a fost bună, de ce nu?

— În privința celorlalte chestiuni la ordinea zilei ce ne puteți spune?

— Toate la timpul lor. Pe măsură ce vor fi discutate în cadrul Comitetului Executiv al U.E.F.A., le vom face cunoscute.

CÎND PRIMUL MINISTRU A FOST RUGBIST

Locuitorii Insulelor Fidji sînt, prin natura lor, cei mai bine clădiți dintre toți locuitorii insulelor din Pacific. Poate de aceea se și bucură aici rugby-ul de popularitate. Și nu numai de popularitate, ci și de succese. Pentru că, spre exemplu, reprezentativa Insulelor Fidji a cîștigat titlul de campioană mondială la rugby în 7 de șase ori: 1977, 1978, 1980, 1984, 1990 și 1991. Calitățile lor naturale sînt vivacitatea, robustețea, viteza, suplețea, simțul anticipației. După cum se știe, în octombrie, la Cupa Mondială, echipa de rugby — de astă dată — în 15 a Insulelor Fidji va face parte din grupa în care vor juca Franța, Canada și România.

De soarta reprezentativei de rugby se ocupă personal primul ministru al țării, Ratu Sir Mara care în tinerețe a jucat linia a doua în campionatul universitar. Și, cum prima dragoste nu se uită niciodată, acesta a promis să le creeze toate condițiile pentru a urca în ierarhia rugbyului mondial. „Jucătorii noștri — mărturisea Ratu Sir Pemaia Ganilau, președintele Federației de Rugby — sînt semi-profesioniști, în sensul că au niște posturi de înalți funcționari, bine plătite, din care pot lipsi ori de cîte ori este nevoie să se pregătească sau să participe la competiții. Ca să se poată concentra pe teren, băieții trebuie să fie scutiți de grija zilei de mîine".

La Cupa Mondială din 1987 fidjienii au fost învinși de All Blaks, de echipa Italiei și a Franței și i-au învins pe argentinieni. De atunci mai mulți antrenori australieni și neo-zeelandezi s-au ocupat de pregătirea acestor rugbiști ale căror puncte slabe sînt fazele fixe și lupta în grămadă. În prezent, pregătirea marii confruntări din luna octombrie a fost încredințată lui George Simpkin, supranumit în Asia „Guru". Iată cîteva opinii ale acestuia: „După părerea mea fidjienii au regresat față de 1987, chiar dacă pot spune (fără teama că greșesc) că avem cei mai buni atacanți din lume. Din păcate, în rugby, fără balon n-ai ce face. Aici e marea noastră problemă. Cum obținem balonul. Am încercat să-i învăț, să le bag în cap că grămada este la fel de importantă, dar n-am reușit să le schimb concepția. Poate, cine știe, să mai schimb ceva pînă în octombrie. Vom face multe turnee de pregătire și vom juca în compania unor echipe puternice. Este totuși o diferență mare între jocul în 7 — pe care-l știm foarte bine și cel în 15. Din cele 12 luni ale anului, 6 sînt consacrate în exclusivitate jocului în 7. Trei-sferturile funcționează ca la carte, de placat, plachează pe oricine fără urmă de reținere, dar cînd e vorba să se grupeze, să se sprijine în înaintare, nu mai știu nimic".

Acestea fiind zise, să vedem ce surprize ne rezervă reprezentativa unei țări al cărei prim-ministru a fost rugbist...

Cine minte și cine spune adevărul?

În 1916 cînd boxerul american Jake Jonson a declarat că s-a lăsat învins în meciul pentru titlul mondial la categoria grea, susținut cu un an în urmă, nimeni nu l-a crezut. „Ruinat, a inventat această poveste pentru a mai face rost de ceva bani" — au zis mulți.

Iată, conform revistei americane The Ring (reputată pentru seriozitatea ei) cîteva dintre aceste întîlniri trucate din anii '40—'50, cînd boxul american era controlat de Mafie, chiar dacă mărturiile sînt greu de verificat.

Astfel Jake la Motta a declarat, în fața unei comisii care ancheta matrapazlîcurile din lumea boxului profesionist, că s-a „culcat" în fața lui Billy Fox în 1947, doi ani înaintea victoriei sale în întîlnirea cu Marcel Cerdan. De ce? „Organizatorii mi-au spus că numai așa îmi vor da o șansă ca să ajung să boxez pentru titlul mondial. Eu eram cotat ca favorit și se făceseră pariuri grase. Pierzînd eu, sume uriașe intrau în buzunarele celor care „riscaseră" mizînd pe Fox.

În 1945, la Madison Square Garden era programată gala în care se înfruntau Rocky Graziano și Harold Green. Pînă atunci cei doi se mai întîlniseră de două ori, de fiecare dată cîștigînd net Green. „Chiar înainte de prima lovitură de gong, omul meu din colț mi-a spus că în repriza a 8-a „să mă culc" la podea. Era condiția pentru a mi se deschide drumul spre titlul mondial. În repriza a 3-a m-am lăsat jos. M-am ridicat însă și am început să-i car pumni lui Graziano. De ce m-am „culcat" în repriza a 3-a? Păi, m-am gîndit că n-avea nici un rost să încasez pumni pînă în repriza a 8-a. Între oamenii din colț ai celor doi boxeri a izbucnit o încăierare! Doi ani mai tîrziu Graziano cîștiga titlul mondial de la Tony Zale. În ce-l privește pe Green, el n-a ajuns niciodată să boxeze pentru titlul suprem.

Cine spune adevărul și cine minte?

În jurul balonului rotund

● Ajax Amsterdam caută jucători ieftini și buni în Danemarca. Leo Beenhakker a asistat la finala cupei dintre Odense și Aalborg ca să urmărească doi tineri: Thomas Helweg (19 ani) și Dan Pederson (20 ani). ● Portarul lui PSV Eindhoven, Van Breukelen (colegul lui Gică Popescu) a fost operat de menisc. Are vreme să se refacă pînă la toamnă. ● Fostul portar al lui Dinamo Kiev, Victor Ceanov, a avut o bună comportare în campionatul israelian. Acolo poate juca oricine. Cu o condiție: să știe și să tragă cu automatul. ● În campionatul 1990/1991, AC Milan a avut 70 291 de abonați. Ca urmare a comportării sub așteptările suporterilor, pentru ediția viitoare „doar" 38 012 și-au reînnoit abonamentele. Pînă le mai trece supărarea că vor veni ei... din nou pe stadion. ● Dat afară de la Kaiserslautern pentru că n-a dat satisfacție, antrenorul Gerad Roggensack a fost luat de bun la FC Köln, unde i-a luat locul englezului Tony Woodcock. Prafuri în ochii chibiților... ● Un atacant de mare viitor se anunță tînărul Cristian Ziegem căruia clubul Bayern München i-a încheiat un contract pînă în iunie 1996. ● San Siro din Milano a intrat în renovare generală. Pellegrini, președintele lui Inter a anunțat că nu scoate nici un ban din pungă pentru așa ceva astfel că nota va trebui achitată de primărie și de Silvio Berlusconi, patronul lui AC Milan. ● Zico, la 38 de ani, după ce o vreme a fost secretar de stat al sportului în Brazilia, n-a rezistat tentației dolarilor. El a acceptat un contract pe trei ani cu clubul japonez Sumitomo (contra sumei de 4 milioane dolari). Pînă în prezent, Zico a susținut 1 046 meciuri, marcînd 729 goluri. În Japonia, poate juca pînă la... 60 ani! ● Un nou caz de dopaj s-a înregistrat în Italia, incriminat — Eduard Barlotti, component al echipei Brescia, din divizia secundă. Se pare că Maradona face prozeliți în fotbalul peninsular... ● Pentru prima dată un străin a cîștigat concursul de pariuri asupra meciurilor campionatului englez. Este vorba de un anume Clency Ramful locuind în Insulele Mauriciu, care a cîștigat suma de 15 milioane rupii (circa 2 milioane mărci), devenind astfel unul dintre bogătanii țării sale... ● Ernst Happel, antrenorul campioanei Austriei, FC Tirol, este foarte bolnav și, mai mult ca sigur, se va retrage. Se vorbește că i-ar lua locul Beckenbauer. Eu, unul, nu cred că „Franz cel Frumos" se va cantona într-un fotbal de operetă cum este cel austriac. Dar mai știi! ● Manuel Amoros, fundașul lui Olympique Marseille care a ratat primul penalty în finala cu Steaua Roșie Belgrad, ar putea să-și încheie cariera sportivă prin această nereușită. (Cum a pățit Gh. Constantin al nostru după J.O. din Japonia, cînd a ratat un penalty decisiv). La 1 februarie 1992 Amoros va împlini 30 de ani. El are la activ 72 de prezențe în reprezentativa Franței. Ar fi meritat un final de carieră mai luminos.

Foto-ghicitoare

Continuăm concursul nostru lansat în nr. 71, din săptămîna trecută, unde am publicat și condițiile de participare.

Așadar, îi recunoașteți pe cei doi sportivi?

FOTO-GHICITOARE „TRIBUNA SPORTURILOR" (II)

Numele și prenumele .....

.....

Adresa .....

.....

Răspunsuri: .....

.....

.....

.....

Pregătiri și noutăți la F. C. Inter

(urmare din pag. I)

de probleme, au ajuns la Dinamo exact la data fixată (8.VII). Să-ți respecți cuvîntul dat e mare lucru și în fotbal!

Primele controale medicale efectuate de dr. primar **Alexandru Costea** au dat rezultate promițătoare, semn că interiștii n-au irosit inutil vacanța...

Noul cuplu de antrenori, **Alexandru Moldovan — Ghiță Turlea** conduce zilnic, dimineața antrenamente cu caracter fizic, iar după-amiaza jocuri-școală în compania ambițioasei echipe de tineret a lui Jan Gavrilă. Să vedem cîți din acești talentați fotbaliști vor fi reținuți pentru echipa de seniori, căci o serie de divizionare B (Gaz metan, Unirea Alba Iulia, Jiul Petroșani) le întind mîna și le fac oferte. Un singur mare absent: **Bogdan Bănuță**, rătăcit prin... Germania și dornic să joace pe D.M. Să închei urîndu-i, și în numele dv., casă de piatră lui Cezar Zanfir, care are nunta astăzi, la București, naș fiindu-i... Adi Văsîi, cu soția, firește.

Concurs de ciclism

Sub deviza „Sportul pentru toți" Oficiul Județean pentru Sport organizează un concurs de semifond biciclete dotat cu premii în bani și obiecte, urmărind prin această acțiune o mai mare propagandă a sportului cu pedale. Concursul se va desfășura la două clase de biciclete (standard și semicurse) și două categorii de vîrstă (16—35 ani și peste 35 ani).

Concursul are loc în data de 17 aug. 1991. Înscrierile se fac la sediul O.J.S. str. Independenței nr. 1, tel. 924/3 27 07, 3 25 66, pînă la data de 14 aug. 1991, taxa de înscriere fiind de 100 lei.

Traseul pe care se desfășoară concursul este următorul: Piața Revoluției — B-dul Victoriei — str. Argeșului — Calea Dumbrăvii — Hanul Dumbrava — Fabrica Dumbrava — Cisnădioara — Cisnădie — Stația PECO Cisnădie — Intersecția cu D.N. Rm. Vîlcea — Sibiu — Șelimbăr (monument) — Sibiu.

Comisia de organizare

Campionatul național de baschet

(urmare din pag. I)

vizia A cu pretenții și să joace fără greșeală. Pentru mine a fost o surpriză plăcută și el împreună cu Kincses de fapt sînt oamenii care în acest an pentru mine au făcut mai mult decît mă așteptam eu de la ei — s-au autodepășit.

Imediat după el Kincses, un jucător mai în vîrstă care n-a prea jucat la noi, n-a prea avut loc să joace la noi — el a fost împrumutat 2 ani de zile să joace la Mediaș, l-am luat din nou în toamnă și am crezut că n-o să ne putem folosi foarte mult de el. L-am încercat totuși, și spre surpriza și bucuria mea a făcut foarte multe meciuri nemaipomenite. Este cel mai bun apărător din oamenii înalți în momentele de apărare în zonă, este singurul care poate să dirijeze zona, face exact ceea ce i se spune. În atac este mai puțin abil dar pe foarte mulți adversari i-a surprins cu aruncările lui de 3 puncte, care în multe meciuri s-au dovedit decisive. Vezi meciul de la Tîrgoviște, meciul cu Dinamo de la Sibiu sau meciul cu Dinamo de la București. Deci, pentru mine, raportat la ce credeam eu că poate, anul acesta a fost foarte bun.

Al 6-lea este Chirilă. N-a jucat de la început la noi, am avut niște probleme cu dezlegarea lui — s-a pregătit cu noi, dar am văzut că nu poate ține ritmul cu noul stil al echipei. La un meci de pregătire spunea „Mircea, ăștia joacă prea repede pentru mine". Adică de foarte multe ori era surprins între faza de apărare și atac. El era cum se spune între două ape, era pe la mijlocul terenului. S-a (re)integrat foarte, foarte greu, a început să joace în echipă începînd cu etapa a 2-a cu meciul de la București cu Automatica pe care l-am pierdut, a jucat bine atunci el — pe urmă n-a mai confirmat de fel, ca dovadă că de unde la începutul campionatului de el ziceam că va fi unul dintre primii 5 sportivi, a scăzut, a tot scăzut, Kincses a jucat mult înaintea lui și mult mai bine, el ajungînd să fie doar un om de schimb, cu niște sincope poate mai mult decît grave dacă ar fi să analizăm, cu niște scuze, uneori puerile. El a lipsit în retur la 2 meciuri, la Constanța și la Tîrgoviște. Îi acord circumstanțe atenuante avînd în vedere vîrsta, sper în continuare că va putea fi un bun om de schimb mai ales că în finalul campionatului chiar a demonstrat la niște meciuri acasă că dacă se pregătește ca lumea și-și organizează mai bine viața ar mai putea încă să joace, să ne ajute pe noi și pe el. Pentru că și noi l-am ajutat în momente critice din viața lui. Repet: ar putea să ne ajute și să se ajute.

Pe locul 7 la egalitate cu Chirilă este Pelger de la care toți așteptăm să ajungă ceea ce i se prezise de foarte mult timp: un foarte bun jucător. Trebuie să spun că nici în anul acesta n-a confirmat absolut nimic și îmi pare rău cu atît mai mult cu cît primul lui meci de acum 3 ani — meci de debut la echipa asta — a rămas și cel mai bun meci făcut de el la echipa Balanța C.S.U. Sibiu. Cred în continuare în el, am vorbit de multe ori cu el, el vrea — nu știu, n-o fi destul de copt, experiență are, și meciuri cînd joacă foarte bine însă nu te poți baza pe el în momente critice.

În momente de tensiune face foarte multe greșeli copilărești, care sînt inadmisibile la un jucător cu valoarea lui și cu experiența lui, plimbat prin loturi — la un moment dat marea speranță a baschetului românesc. Îl așteptăm în continuare să dea mai mult, deoarece poate.

Recorean — folosit mai puțin, deși l-am adus cu greutate destul de mare, fiindcă el era reușit la Facultate la Cluj. L-am transferat la Sibiu în momentul în care am aflat că Apostu nu se mai prezintă la echipă — trebuia un om de schimb la conducător de joc. N-a confirmat absolut de fel. Poate să spună cineva că de fapt nici n-a prea jucat — n-a jucat pentru că l-am încercat, l-am folosit în unele meciuri ușoare ca să nu fie complexat sau intimidat, dar nici în meciurile ușoare încă n-a confirmat. Mai are timp — e tînăr, are 20 de ani.

În afară de cei 6 pe care i-am pierdut noi în toamnă deci cei 3 pivoți Iacob, Bretz, Herbert și Palhegyi, Apostu și Dăian începînd din retur am mai pierdut încă 2 jucători. E vorba de Dorin Bleahu care a devenit colegul meu, ajutîndu-mă să pregătim echipa și de Dancea Vasile care a trecut pe post de organizator. Dancea a mai jucat cu intermitențe, a făcut și un meci chiar foarte bun cîștigat de noi la Tîrgoviște, dar nu pot să-i apreciez evoluția pe întreg campionatul pentru că minutele jucate de el sînt foarte puține.

(va urma)

Copiii, viitori aspiranți la statutul de fotbalist, sînt numai ochi și urechi la explicațiile instructorului Vasile Rusu de la I.P.A. Sibiu

„Am ratat calificarea..."

(urmare din pag. I)

și Politehnica A.E.M. Timișoara, au fost echipe cu forță de joc și multă experiență competițională. Dacă luăm în calcul media de vîrstă, Relonul — 25,5 ani, Metalul Olimpia Plopeni — 26 ani, Politehnica A.E.M. — 24,5 ani, cea a echipei sibiene a fost de numai 21 de ani și două luni, ceea ce pe plan competițional înseamnă 120—150 jocuri în plus. Acest lucru le-au făcut stăpîne pe situație. În ansamblu, echipa noastră s-a comportat foarte bine în seria pe care a cîștigat-o cu 5 puncte avans și pierzînd doar 3 jocuri.

— Totuși, în turneul final lipsa de experiență a ieșit în evidență!

— Asta datorită jocului timorat, sub posibilități, preocuparea pentru atingerea obiectivului blocîndu-le psihic pe tinerele noastre handbaliste.

— Ce vă propuneți pentru noua ediție de campionat?

— O fortificare a posibilităților echipei printr-o pregătire fizică mai solidă și un număr mare de jocuri cu adversare puternice din divizia A, care să îmbine experiența competițională a echipei cu talentul ei real și dorința de afirmare.

— Și cum veți reuși acest deziderat?

— Încercăm completarea lotului cu sportive cu posibilități de afirmare și de progres. Ne-am propus ca în această vacanță fierbinte pentru noi să punem accentul pe fortificarea fizică a sportivelor. Pentru aceasta vrem să efectuăm, în perioada 22 iulie—2 august, un cantonament la Păltiniș după care, în cele 5 săptămîni ce ne mai rămîn pînă la data începerii campionatului, să le rezervăm pregătirii specifice, unde trebuie să realizăm 12—15 jocuri de pregătire pentru ca pe 8 septembrie, cînd se dă startul, echipa să fie pregătită.

— În noua ediție de campionat, sistemul va fi tot cu 4 serii?

— Întocmai, sistemul competițional rămîne același. Noi vom avea aceeași serie, care o va cuprinde și pe Mureșul Tg. Mureș care a retrogradat din A și pe nou promovata echipă medieșeană, Sparta.

— D-le profesor, o ultimă întrebare: aveți de evidențiat ceva individualități și dacă da, credeți într-un progres valoric al elevelor dv.?

— Despre remarcări sau evidențieri nu pot să mă pronunț. În schimb campionatul și turneul final de calificare au adus o creștere substanțială a calității și spectaculozității jocului și, implicit, a valorii sportivelor. Pentru mine, ca antrenor se pune problema fortificării forței de aruncare de la 9 m. Încercăm completarea echipei pe postul de pivot, care s-a dovedit deficitar, precum și organizarea jocului de atac care să facă față la toate sistemele.

— Pînă la începerea noului campionat noi vă dorim spor la muncă. Sperăm să vă mai abordăm pentru a oferi cititorilor noștri noutățile din lot.

— De acord!

Săptămîna tv

LUNI, 22 IULIE 1991

14,00 Actualități. 14,10 Calendarul zilei. 14,20 Worldnet. 15,20 Avanpremiera săptămînii. 15,40 Copiii noștri — viitori muzicieni. 16,00 Casa noastră. 16,30 Muzica pentru toți. 17,00 Știri. 17,05 Emisiunea în limba maghiară. 18,35 Drumuri în memorie. 19,00 Tezaur. 19,30 Desene animate. 20,00 Actualități. 20,35 Sport. 20,50 Revoluția română în direct. 21,50 Teatru Tv.: „Șase personaje în căutarea unui autor" de Luigi Pirandello. 23,40 Actualități. Cronica Parlamentului. 0,10 Recomandări din program.

MARȚI, 23 IULIE 1991

10,00 Actualități. 10,10 Calendarul zilei. 10,20 Film artistic: „Dispariții misterioase" (S.U.A., 1942). 11,25 Super Channel. 12,35 Desene animate. 13,00 Țara piramidelor. 13,10 Ora de muzică. 14,00 Actualități. 14,10 Vîrsta a treia. 14,40 O muzică, o țară. India. 15,00 Tradiții. 15,20 Avanpremieră Tv. 15,30 Confluențe. 16,00 Cursuri de limbi străine. 16,30 Muzica pentru toți. 17,00 Știri. 17,05 Salut, prieteni! 19,00 Știința în lume. 19,30 Desene animate. 20,00 Actualități. 20,35 Sport. 20,45 Studioul economic. 21,10 Telecinemateca: „Unchiul Vania" (U.R.S.S., 1971). 23,00 Actualități. Cronica Parlamentului. 23,30 Un strigăt pentru tine. Spectacol de balet pe muzică de W.A. Mozart și P.I. Ceaikovski. 0,05 Recomandări din program.

MIERCURI, 24 IULIE 1991

10,00 Actualități. 10,10 Calendarul zilei. 10,20 Super Channel. Worldnet. 12,30 Desene animate. 13,10 Ora de muzică. 14,00 Actualități. 14,10 Interferențe. 14,40 Tineri interpreți de muzică populară. 15,10 Avanpremieră Tv. 15,20 Audio-vizual magazin. 15,50 Cursuri de limbi străine. 16,20 Stadion. 16,50 Tragerea Pronoexpres. 17,00 Știri. 17,05 Convietuiri. Comunitatea bulgărească. 17,40 Cărți și idei. 18,00 Forum. 18,35 Reflector. 19,00 Arte vizuale. 19,30 Desene animate. 20,00 Actualități. 20,35 Sport. 20,45 Studioul economic. 21,10 Film serial: „Nick, vînător de capete" (3). 22,15 Mai aveți o întrebare? 23,00 Actualități. Cronica Parlamentului. 23,30 Pro Musica. 0,00 Recomandări din program.

JOI, 25 IULIE 1991

10,00 Actualități. 10,10 Calendarul zilei. 10,20 Televacanță școlară. 11,50 Super Channel. 12,30 Desene animate. 13,10 Ora de muzică. 14,00 Actualități. 14,10 Oameni de lîngă noi. 14,40 Jazz-magazin... la Iași! 15,20 Avanpremieră Tv. 15,30 Medicina pentru toți. 16,00 Cursuri de limbi străine. 16,30 Muzica pentru toți. 17,00 Știri. 17,05 Pro Patria. 18,05 Reflecții rutiere. 18,30 Reporter '91. 19,00 Cultura în lume. 19,30 Desene animate. 20,00 Actualități. 20,35 Sport. 20,45 Studioul economic. 21,10 Film serial: „Dallas" (43). 22,15 În fața națiunii. Partidele politice. 23,00 Actualități. Cronica Parlamentului. 23,30 Studioul șlagărelor. 0,00 Recomandări din program.

VINERI, 26 IULIE 1991

10,00 Actualități. 10,10 Calendarul zilei. 10,20 Film artistic: „Marele pod aerian" (S.U.A., 1950). 12,10 Super Channel. 12,35 Desene animate. 13,00 Cuba — o insulă în soare. 13,10 Ora de muzică. 14,00 Actualități. 14,10 Mapamond. 14,35 De trei ori — viață. 15,05 Mondo-muzica. 15,20 Avanpremieră Tv. 15,30 Patrimoniu. 16,00 Limba noastră. 16,30 Studioul muzicii ușoare. 16,50 Tragerea Loto. 17,00 Știri. 17,05 Emisiunea în limba germană. 18,05 Invitatul săptămînii. 18,35 Tele-disc muzicii populare. 19,00 Gong! 19,30 Desene animate. 20,00 Actualități. 20,35 Sport. 20,45 Viața parlamentară. 21,10 Film serial: „Destinul familiei Howard" (12). 22,15 Simpozion. 23,00 Actualități. 23,15 Vîrstele peliculei. 0,00 Teleshow cu... pașaport (I). 0,35 Tele-top. 1,00 Recomandări din program.

SÎMBĂTĂ, 27 IULIE 1991

9,00 Bună dimineața! 10,00 Actualități. 10,10 Club „Anda". 11,10 Descoperirea planetei. 11,30 Stare de trecere. 12,30 Desene animate. 13,30 Ora de muzică. 14,00 Actualități. 14,10 7 × 7. 14,35 Tele-club. 18,00 Încearcă-ți norocul! 19,00 Melodii îndrăgite. 19,15 Teleenciclopedia. 20,00 Actualități. 20,35 Film serial: „Maddie și David" (2). 21,40 Săptămîna sportivă. 22,00 Tele-show cu... pașaport (II). 22,50 Actualități. 23,05 Video-discoteca. 23,30 Film artistic: „Rătăcitorii" (S.U.A., 1979). 1,25 Recomandări din program.

DUMINICĂ, 28 IULIE 1991

8,30 Bună dimineața! 9,30 Abracadabra! 10,20 Film serial pentru copii: „Vizitatorii" (5). 10,50 Actualități. 11,00 Lumină din lumină. 12,00 Viața satului. 13,30 Botejunea de pe Iza. Datină din viața spirituală a satului maramureșean. 14,00 Actualități. 14,10 Atlas. 14,35 Video-magazin. 17,55 Serial S.F.: „Zona crepusculară. Captain Power". 18,30 Film serial: „Dallas" (44). 20,00 Actualități. 20,35 Film artistic: „Lumină șovăitoare" (Australia, 1977). 22,15 Duminica sportivă. 22,25 Show-ul de duminică. 23,00 Actualități. 23,15 Maeștrii teatrului românesc. 0,25 Recomandări din program.

BIBLIOTECA „ASTRA"
SIBIU

Tribuna Sporturilor

SUPLIMENT SĂPTĂMÎNAL DE INFORMARE SPORTIVĂ AL COTIDIANULUI INDEPENDENT TRIBUNA

Anul II
nr. 73
27 iulie — 2 august
1991
4 pagini
Prețul: 3 lei

F.C. INTER Sibiu...ultima oră!

● Incertitudinile se risipesc ● Pleacă Majearu, vine Ritli ● Dinamo își respectă promisiunea! ● Cezar Zanfir se antrenează cu ... Rapidul!? ● Blid se însoară ● Dl. Gelu Leicu este optimist ● Turnee la Bistrița și Timișoara.

În tot cursul săptămînii interiștii s-au pregătit la Sibiu, antrenorii **Alexandru Moldovan** și **Ghiță Țurlea** conducînd cîte două și trei antrenamente zilnic. De luni, la antrenamente participă, alături de jucătorii deja amintiți, **Burchel,** (revenit din China, unde a marcat două goluri), **Răduță, Glăvan** și **Fulga,** vîlceanul **Lazăr,** iar ieri a sosit și **Bănuță** la volanul unei mașini BMW. Însurat în urmă cu o săptămînă, **Cezar Zanfir** mai întîrzie pe lîngă ... mireasă, promițînd că-și va începe pregătirea cu echipa giuleșteană. El este legitimat definitiv — ca și Glăvan, Fulga și Răduță — la F.C. Inter, iar dacă mai zăbovește mult prin București nu va mai găsi loc decît pe ... banca de rezervă de la Sibiu! Oricum, să reținem că clubul dinamovist și-a respectat promisiunea față de F.C. Inter, tot prin Dinamo fiind posibil să sosească la Sibiu fundașul **Cocișan,** de la C.F.R. Timișoara.

O altă incertitudine s-a risipit acum două zile. Firma Harghita KFT din Budapesta l-a cedat clubului sibian pe portarul **Ritli,** pentru un an și jumătate, achiziționîndu-l în schimb pe **Miți Majearu.** Exsătmăreanul este, desigur, o soluție, dar problema celui de-al doilea portar rămîne deschisă de vreme ce **Blid** — care se însoară mîine — pare decis să nu mai părăsească Bucureștiul. Oare chiar și cu riscul că nu mai joacă fotbal doi ani? Să vedem.

Iată, așadar, că încet-încet lotul interist începe să prindă contur, tinerețea marii majorități a jucătorilor fiind, ea singură, un motiv de bucurie și de optimism pe care președintele clubului, domnul **Gelu Leicu** nu îl ascunde.

„Eu vă propun să nu ne pripim trăgînd de-acum concluzii — ne-a spus antrenorul **Al. Moldovan.** Echipa s-a „adunat" din mers, noii veniți integrîndu-se în programul stabilit. Cu excepția postului de portar nu sînt probleme deosebite. Avem destule meciuri de verificare, deci tot atîtea posibilități să „sudăm" echipa".

În 28. VII, interiștii vor juca, la Cisnădie, cu Textila, apoi în 31 VII la Cugir, cu Metalurgistul. Din 1 pînă în 3 VIII, F.C. Inter va fi prezentă la turneul de la Bistrița alături de Gloria, Dinamo București și F.C. Brașov. În 7 VIII este programat meciul cu Gaz metan, la Mediaș, apoi între 10 și 11 VIII interiștii vor participa la turneul de la Timișoara (alături de „Poli" și alte două echipe din Ungaria și Maroc), în 14 VIII îi vom vedea prima oară la Sibiu, în meciul cu ASA Tg. Mureș, revanșa urmînd să se dispute în 17 VIII.

Mircea BIȚU

La Păltiniș, șoimii se pregătesc ca niciodată!

De Sfîntul Ilie, adică sîmbătă, 20 iulie, am urcat la 1450 m altitudine, pentru un prim contact cu echipa divizionară B, Șoimii I.P.A. Sibiu.

Pe Radu II, antrenorul principal, l-am găsit postat la o intersecție de poteci, care coborau dinspre Oncești, în așteptarea plutonului, urmărit pe traseu de secundul său Gheorghe Albotă. Exact la ora 12 — oră stabilită de cei doi tehnicieni, au apărut în grup compact toți cei 20 fotbaliști aflați în cantonament la hotelul „Cindrelul". Au urmat cîteva minute de exerciții de relaxare, după care, bineînțeles, dușul obligatoriu. Pentru informarea microbiștilor, a suporterilor acestei echipe cu tradiție în fotbalul sibian, redăm mai jos interviul realizat cu domnul **Marin Radu.**

— Cînd și cu cine ați demarat pregătirile pentru noul campionat 1991/1992?

— Luni, 15 iulie a fost efectuat controlul medical la Dispensarul sportiv condus de dr. Al. Costea. Am rămas plăcut surprinși de parametrii fiziologici care s-au situat la un nivel foarte ridicat,

(continuare în pag. a II-a)

I. PLEȘCA

Marin Radu, antrenorul principal al divizionarei B, Șoimii I.P.A. Sibiu crede în puterea exemplului personal, pregătindu-se cot la cot cu elevii săi...

RETROSPECTIVĂ

Campionatul național de baschet

Antrenori și jucători despre ei și C.S.U. BALANȚA Sibiu

Curtifan — venit după începerea campionatului, un băiat cu calități extraordinare, fizice și tehnice, încă lipsit de experiență, dar în toate meciurile în care l-am folosit a făcut tot ce putea și sînt convins că anul viitor, dacă se pregătește în continuare așa cum s-a pregătit pînă acum, va ajunge să joace în primii 5 în echipa noastră. Indiferent de achizițiile pe care încercăm să le facem, este un jucător pe care eu îl văd în primii 5.

Dorin Bleahu, eu sincer să fiu aș mai fi vrut să joace, era un om care putea asigura echilibrul echipei în momente grele, dar el mi-a spus că în momentul cînd a ajuns antrenor secund i se pare corect să nu mai joace. Mi s-a părut corect din partea lui pentru că treaba asta cu antrenor-jucător niciodată n-am agreat-o.

Participarea noastră în „Cupa Cupelor" a fost o premieră din toate punctele de vedere. Faptul că o echipă de jocuri sportive din Sibiu participă într-o cupă europeană a fost ceva nemaipomenit. Asta

(continuare în pag. a II-a)

Octavian RUSU

„Cupa Crestei Făgărașului"

Cu 9 ani în urmă, un grup de entuziaști iubitori ai turismului montan de la Întreprinderea Mecanică Mîrșa a format Clubul de turism montan „Veniți cu noi", avînd în frunte lor pe Mircea Simulenciu și pe Vasile Baltă. Aceștia au inițiat competiția denumită sugestiv „Cupa Crestei Făgărașului". De atunci, anual, cu sprijinul asociației sportive Carpați Mîrșa, această întrecere s-a dovedit o adevărată pledoarie pentru turism. Ediția din acest an, a IX-a, desfășurată în zilele de 19—21 iunie, a devenit și internațională. Printre cei peste 100 participanți din Vaslui, Brașov, Făgăraș, Cisnădie și Sibiu, s-au numărat și două echipaje din Anglia. Este vorba de 6 elevi de la Wales High School din localitatea Anston, localitate înfrățită cu Mîrșa.

(continuare în pag. a II-a)

Ilie IONESCU

Considerații pe marginea campionatului județean de fotbal

II. Demn de semnalat ni se pare faptul că recent încheiata ediție a campionatului județean I de fotbal s-a detașat net, față de cele anterioare, printr-o evidentă superioritate înregistrată la capitolul eficacității. Stau mărturie în acest sens cele 969 goluri înscrise în ambele serii, reușindu-se astfel o medie în jurul a 3,7 goluri de fiecare partidă. Este, dacă nu cel mai bun, în orice caz unul din cei mai valoroși coeficienți întîlniți pînă în prezent în cadrul acestui eșalon. Mai incisivi și perseverenți în fața buturilor adverse, jucătorii primei serii s-au dovedit superiori la acest capitol colegilor din seria secundă punctînd de 496 ori, față de cele 473 realizări ale celorlalți.

Turul a fost mai puțin productiv: 452 goluri (243+209), față de cele 517 realizate în retur (253+264). Cele mai productive atacuri s-au dovedit a fi cele de la: Vitrometan (73 goluri), Universitatea (61), Automecanica (59), Bumbacul Cisnădie (57), Firul Roșu Tălmaciu (56), Carbomet (54), Unirea Ocna (52), I.T.A.-Geamuri (51), Record (50). La polul opus se situează Visa Agîrbiciu ((19), Progresul Orlat (20), Spicul Șeica Mare (21) și Textila Mediaș (23). Cele mai ermetice apărări au fost cele ale formațiilor: Bumbacul și Relee Mediaș (14 goluri primite), Vitrometan și Carbomet (cîte 15), Universitatea (20) și Unirea (21). Cele mai vulnerabile apărări: Visa (84), Progresul Dumbrăveni (72), Cibinul Cristian (73), Spicul (68), C.F.R.-I.U.P.S. (66), Progresul Orlat (63), Sticla Avrig (59), Tractorul (49), Textila Mediaș (43). În sprijinul celor spuse în trecutul material referitor la diferența de valoare dintre unele combatante, subliniem acum cîteva scoruri (cele mai categorice) înregistrate, multe din ele în special în turul campionatului: Sparta— Visa 14—0, Automecanica — Mecanica 9—0, Vitrometan — Visa 9—0, „U" — Cibinul 11—2, Automecanica — Spicul 8—0; Record — Visa 7—0, I.T.A. — Spicul 7—0, Relee — Visa 7—0, Sticla — Cibinul 8—1, I.T.A. — Visa 7—0, Bumbacul — Electrica 7—0, Firul Roșu — Progresul Orlat 7—0. Cea mai clară victorie obținută în deplasare și implicit cea mai severă înfrîngere pe teren propriu, s-a produs în returul seriei a II-a la jocul Spicul — Vitrometan 0—9 (!!!). Imitîndu-i pe cei mai maturi, juniorii primei serii au dovedit o teribilă poftă de a marca, ei totalizînd 656 go-

(continuare în pag. a IV-a)

V. MARA

● Mapamond ● SPORT ● Mapamond ●
(în pag. a III-a)
Programul turului campionatului diviziei naționale A de fotbal
(în pag. a IV-a)

La Păltiniș, șoimii se pregătesc

(urmare din pag. I)

o dovadă în plus că băieții au înțeles dificultățile care le au de înfruntat în noul campionat, deci în „grupa de foc" a eșalonului secund. Privind lotul să vă spun că Stere Giugiumică a renunțat la activitatea competițională, iar Ion Gheorghe, Bîrsan și Ciorogaru au fost disponibilizați. Lotul pe care contăm poate fi catalogat în trei grupe distincte: prima, formată din jucători mai în vîrstă, cu multă experiență și seriozitate: Szebin, Armenean, Mihăilă, Coldea, Mărginean, Banciu și care au datoria ca prin exemplul lor să mobilizeze și să ajute în special grupul masiv al cadeților format din Florin Berța, Deac, portari, Floare, Ștefan, Bratu, Paul Berța, deci 6 juniori promovați de la echipa lui V. Rîșniță. Ultimul grup îl reprezintă fotbaliștii care s-au afirmat destul de puternic în ultimul timp și pe care contăm foarte mult: Lungu, Ștef, Ciobanu, Munteanu I, Cașoltan, Tenghea, Turc. Încercăm posibilitățile lui Munteanu II de la Construcții Sibiu, un atacant percutant. Ați sesizat cred faptul că în afară de Ciobanu, toți ceilalți sînt sibieni get-beget.

— Ce ne puteți spune despre programul de pregătire și de jocuri pregătitoare?

— Pînă duminică, 28 iulie, rămînem la munte unde vom efectua cîte 2—3 antrenamente zilnic, ponderea fiind axată pe acumulările fizice, prin eforturi. Revenind la Sibiu ne vom ocupa de reasamblarea echipei, de o pregătire minuțioasă, care să înlăture cît mai multe din greșelile campionatului trecut. Le cerem tuturor multă muncă, seriozitate, o viață ordonată sub toate aspectele, pentru că, de ce să nu o spunem, dispunem de multe talente, care respectînd întocmai ceea ce le solicităm pot depăși în mod cert condiția de jucător de „B". Oricum toți trebuie să înțeleagă că „Șoimii" nu au **rezerve și nici titulari de drept.** Contează forma sportivă a fiecăruia. Pînă la această oră, cunosc că au fost perfectate duble-partide cu nou promovata în div. A, A.S.A. Tg. Mureș și cu Unirea Alba Iulia. Vor fi și alte meciuri de pregătire ale căror date vor fi perfectate.

— Ce părere aveți de noua împărțire și formare a seriilor eșalonului secund?

— A fost o repartizare în serii incorectă, după criterii de neînțeles. Bunăoară, Slatina este repartizată în seria a II-a, iar FC Olt 90 (Scornicești), aflată la doar 20 km distanță, este trimisă în seria I. Chimica Tîrnăveni — 15 km depărtare de Mediaș, este plasată în seria de Centru-Nord, serie ceva mai ridicată valoric decît prima. Iar „grupa de foc" și cea mai grea, unde au „aterizat" și „Șoimii" cuprinde nu mai puțin de 6 foste divizionare A din centre fotbalistice cu tradiție.

— În condițiile semnalate, care este obiectivul fixat pentru acest campionat de tranziție?

— Am discutat cu toți jucătorii, cu conducerea întreprinderii și a Asociației sportive și ne-am propus menținerea în divizia secundă (clasarea în primele 9 locuri) ținînd cont că vor retrograda **6 formații.** Îndeplinirea obiectivului nu se va realiza decît cu eforturi deosebite în pregătire, cu o mobilizare exemplară în toate jocurile, cu întrajutorare și atașament pentru culorile asociației și cu respectul față de simpatizanții echipei. Conducerea tehnică a pus și va pune și în continuare mare preț pe disciplină, pregătire, abnegație și seriozitate.

— Ce așteaptă jucătorii și dumneavoastră, tehnicienii, de la conducerea asociației și, să le zicem, a S.A.urilor? Și mai ales de la suporteri?

— Același sprijin moral și material ca pînă acum. În plus, avînd în vedere că ne vor vizita formații precum Bihorul, Petroșanii, Aradul, Vîlcea, Reșița și altele, care nu pot fi comparate să zicem cu Motru, Caracal, I.C.I.M., Autobuzul etc. de care ne-am despărțit, ne așteptăm la o afluență mult mai mare a spectatorilor care să ne impulsioneze, să ne stimuleze în practicarea unui fotbal curat, elegant, eficace, în spiritul deplinei sportivități.

— Pentru informațiile furnizate, domnule Radu, vă mulțumim!

Baschet — retrospectivă

(urmare din pag. I)

am visat tot timpul de cînd am început să joc baschet: să joc într-o cupă europeană. Am reușit acest lucru, deși foarte multă lume nu prea a fost de acord cu noi să ne înscriem la această cupă avînd în vedere și faptul că ni se subțiase lotul foarte tare. Am ținut neapărat să jucăm în această Cupă pentru că orice lucru trebuie să aibă un început. Ghinionul nostru a fost faptul că ne-am întîlnit exact cu cîștigătoarea precedentei ediții a Cupei Cupelor, Knor Bologna, problemele au fost enorme, începînd cu cele de la organizare, de pregătire a meciului. Eram cu toții speriați de acești jucători, care cîștigaseră Cupa Cupelor. Ne era frică să jucăm, erau emoțiile, erau atît de multe adunate, era și faptul că nu jucam în sala noastră, în fața propriilor noștri suporteri pentru că, cum bine se știe, sala noastră nu putea fi omologată pentru un meci din cupele europene. Am jucat foarte, foarte slab la Brașov, parcă eram altă echipă. Am pierdut. Și ne spuneau după meci adversarii noștri de atunci, care pe urmă s-au dovedit a ne fi niște prieteni adevărați, să nu ne facem probleme că și ei la început aceleași griji le-au avut și aceleași accidente, adică nu puteau să joace și că vom juca mai bine în Italia. S-a dovedit a fi exact. Cel puțin în prima repriză de la Bologna, în fața a 5 700 spectatori, altă premieră pentru echipa noastră, care juca într-o sală, un adevărat palat al sporturilor, am jucat deci o primă repriză extraordinară. Din înregistrările pe care le-am primit imediat la pauză, reieșea faptul că jucătorul nostru Claudiu Munteanu era cel mai bun de pe teren, ca valoare, din ambele echipe. Din toți jucătorii care au evoluat în prima repriză, Claudiu a fost cel mai bun de pe teren. În repriza a 2-a ne-au luat la un presing necruțător și am pierdut aproape la același scor ca și la Brașov.

Eu zic că pentru primul meci dintr-o cupă europeană n-a fost chiar foarte rău. Eu știu, dacă picam cu o echipă mai modestă, puteam efectiv să ne calificăm, deși repet, eram total descompletați față de echipa cu care am fi vrut noi să evoluăm în Cupa Cupelor.

Sperăm și anul acesta, nu știu exact hotărîrea federației, dar locul pe care am terminat ne dă posibilitatea să participăm în Cupa Koraci. Încă n-am primit din partea federației nici un anunț, dar în mod normal am vrea tare mult să participăm la Cupa Koraci din acest an și aș vrea și sînt convins că vom face o figură mai bună decît cea de anul trecut, din Italia mai ales; și aici revin la altă problemă — că intenționăm să ne întărim echipa. Este o condiție pentru a putea urca ștacheta performanței.

Mă refer la lipsa pivoților — toată lumea spune că ne trebuie pivoți, dar pivoți adevărați nu pivoți „de salon". Să nu uităm că în baschetul contemporan sînt giganți de 2,20—2,26 și cu atît mai mult îi întîlnești în competițiile internaționale. De aceea spun încă o dată, că avem nevoie de 2 pivoți. Unul este rezolvat, Lefter, fost la Tîrgoviște. Încercăm, am încercat și înainte — să vedem dacă putem aduce un pivot din străinătate, de la ruși sau de la moldoveni, am încercat la Vilnius, s-ar părea că nu se poate. Situația de acolo nu ne permite să mergem să căutăm un jucător bun, un pivot adevărat. Vom încerca la Chișinău. La noi în campionat, deja, precedentul este creat de echipa Automatica care și-a adus un jucător rus, bun pivot. Încercăm și noi să ne aducem.

În continuare, în vederea dublării tuturor posturilor din echipă sînt preocupat de aducerea unui conducător de joc, căci în ideea că Țenter ne va părăsi, vom rămîne efectiv fără conducător de joc. Deja am și găsit pe cineva — este tot un jucător de la Mediaș, îl cheamă Teleabă Ovidiu, un bun conducător de joc, dezavantajat total de talie — n-are decît 1,75 m, încercăm totuși. Este tînăr, are 23 de ani, joacă în divizia B la Mediaș de mai mulți ani, este un bun jucător, deci încercăm să suplinim cu el o eventuală plecare a lui Marcel Țenter.

(va urma)

Campionatele naționale

Flevii de la C.S.Ș. — de 24 ori pe podium

Timp de 4 zile, la Ștrandul Tineretului din Capitală s-au desfășurat întrecerile Campionatelor naționale de sărituri în apă rezervate copiilor. Reprezentanții C.S.Ș. Sibiu, pregătiți de prof. Zita și Andrei Găvozdea, împreună cu Ruxanda Hociotă, au reușit să se impună autoritar, reușind să cucerească 24 de medalii, dintre care 7 de aur, zece de argint și 7 de bronz. Cîștigătorii medaliilor de aur și ai titlurilor de campion național ediția 1991 sînt: Anca Tilea, la trambulinele de 1 și 3 m, categ. a III-a, Adela Găvozdea la trambulinele de 1 și 3 m, precum și la platformă, la categ. a IV-a, iar la băieți, categ. a III-a, Radu Brumaru la trambulina de 1 m și Tiberiu Șandru la platformă categ. a IV-a. Tot medalie de aur a obținut și reprezentantul C.S.M. Sibiu, Alexandru Dobrin, la trambulina de 3 m în cadrul categ. a III-a.

Iată că noua generație a școlii sibiene de sărituri în apă începe să se afirme. Le dorim multe succese în viitor!

(I. Ilie)

Sărituri în apă

A. Udvescu — triplă campioană

Ștrandul Tineretului din Capitală a găzduit timp de 5 zile întrecerile Campionatelor naționale de sărituri ale României, care au constituit și un reușit test de verificare și selecție a celor mai buni practicanți ai acestei discipline pentru „Europenele" de juniori. Ele au scos în evidență excelenta comportare a sibiencei Anca Udvescu, antrenată de Angela Mărgineanu, care a reușit să cucerească titlul de campioană națională la trambulinele de 1 și 3 m și acela de campioană absolută. Astfel, la 1 m reprezentanta C.S.M. Sibiu s-a situat pe primul loc cu un punctaj superior celorlalte concurente, realizînd 391,20 puncte, iar la 3 m, după o luptă foarte strînsă cu Mihaela Coman (S.C. Bacău) și Oana Dinu (C.S.Ș. Triumf București), Anca Udvescu le-a depășit în ultimele salturi totalizînd în final 389,25 puncte, față de ocupanta locului 2 Mihaela Coman — 379,00 puncte și ocupanta locului 3 Oana Dinu — 377,85 puncte. În proba de platformă, Anca s-a clasat pe locul 5.

Fratele Ancuței, Radu, a reușit și el să se situeze pe podiumul de premiere, cucerind două medalii de argint cu punctajul de 435,10 la trambulina de 1 m și, respectiv, 440,20 la trambulina de 3 m. Iată, așadar, că elevii pregătiți de Angela Mărgineanu confirmă speranțele puse în ei. Să le urăm noi succese în viitoarele confruntări!

Ilie IONESCU

„Cupa Crestei Făgărașului"

(urmare din pag. I)

Întrecerea a constat din: parcurgerea unui traseu situat între cabana Urlea, Vîrful Urlea, Cheia Bîndei, cabana Valea Sîmbăta, cabana-popas Sîmbăta (traseu de 6—7 ore), o probă de prim-ajutor sanitar, una de orientare cu busola, alta de răspuns la un chestionar cu 10 întrebări privind zona montană, o probă de floră montană și, în final, proba cultural-artistică. Spre bucuria organizatorilor și a concurenților, întrecerea s-a desfășurat pe o vreme admirabilă, fără ploaie și cu un soare darnic care a transformat întrecerea într-o adevărată sărbătoare turistică dătătoare de sănătate. Înainte de a consemna numele învingătorilor trebuie să amintim și numele celorlalți membri ai clubului de turism „Veniți cu noi", care au fost timp de trei zile fie controlori de traseu, la puncte fixe, fie arbitri. Este vorba de: Valeria Moraru, Rodica Șchiopu, Sorin Arcaș, Ioan Petraru, Paul Dumitrescu, Constantin Puiu și Gheorghe Pătru.

În cadru festiv au fost decernate cupe și diplome primilor trei clasați, astfel: **clasament general** — 1. Echipajul nr. 9 — „Sibiniensis" Sibiu — 1650 p; 2. Echipajul nr. 5 — „Liliecii" Brașov — 1630 p; 3. Echipajul „Negru Vodă" Făgăraș — 1570 p. **Orientare turistică:** 1. Valentin Popa („Club A" Sibiu); 2. Dan Mazilu („Liliecii" Brașov); 3. Adrian Leanceu („Negru Vodă" Făgăraș). **Proba cultural-artistică,** pe cluburi și cercuri: 1. Clubul de turism „Negru Vodă" Făgăraș și Clubul W.H.S. Anston (Anglia) cu cîte 100 puncte; 2. Clubul „Nordic" Sibiu — 96 p; 3. „Sibiniensis" Sibiu — 92 p.

Boxerii sibieni — trei locuri I

În perioada 16—20 iulie, orașul Tg. Mureș a găzduit o interesantă competiție pugilistică dotată cu trofeul „Centura Electromureș", la care au fost prezenți 138 de boxeri reprezentînd 28 de cluburi și asociații sportive din țară. De menționat că printre competitori s-au aflat componenți ai lotului național și ai Centrului Olimpic de la Galați.

Dl. **Nicolae Negrea,** antrenorul boxerilor de la C.S.M.-Șoimii I.P.A. Sibiu, ne-a vizitat la redacție, comunicîndu-ne amănunte despre comportarea elevilor săi. **„A fost o întrecere bine organizată, al cărei nivel tehnic a sporit prin prezența în ring a unor boxeri din lotul național și de la Centrul Olimpic de la Galați. Cei șapte elevi ai mei au boxat curajos, trei dintre ei obținînd locul I".**

Este vorba de juniorul **Constantin Tone** (categ. 60 kg.) și de seniorii **Daniel Olteanu** (categ. 57 kg), acesta a cîștigat toate cele 4 meciuri, printre învinșii săi numărîndu-se și clujeanul Vasile Trif, component al lotului național, respectiv **Ioan Dolana** (categ. 51 kg), care a disputat și cîștigat 3 întîlniri, printre învinșii săi aflîndu-se și clujeanul Gabriel Chelaru, component al lotului național de tineret. **Ioan Călugăru** (junior, categ. 75 kg) s-a clasat al doilea pierzînd finala cu Nicolae Zaibăr de la Centrul Olimpic Galați; **Codruț Belașcu** (junior, categ. 54 kg) s-a clasat pe locul 3, ca și seniorul **Ioan Bogolea** (categ. 71 kg).

Să fie acestea semnele mult așteptatului reviriment al boxului sibian? Ne-am bucura.

Mircea BIȚU

• MAPAMOND • SPORT • MAPAMOND •

Jim Courier — de la base-ball la tenis

Anul 1991 a adus în prim-planul turneelor organizate de Asociația Tenismenilor Profesioniști un nume puțin pomenit: acela al americanului Jim Courier. În cîteva luni, acest roșcovan pistruiat a ajuns pe primele locuri în „topul" celor mai buni tenismeni ai momentului. Mai întîi a cîștigat finala de la Indian Wells, apoi pe cea de de la Key Biscayne, apoi a triumfat la Roland Garros, apoi a ajuns în „sferturi" la Wimbledon... La 21 de ani Courier se află pe drumul ascendent care aduce glorie și dolari. În 1989 obținuse cîteva victorii mai de răsunet: îl bătuse pe Andre Agassi, apoi pe Stefan Edberg, în finala de laRoland Garros, dar în 1990 a intrat într-un anonimat total. În toate turneele la care a participat a constituit o pradă ușoară pentru „rechinii" Becker, Lendl, Sampras, Chang, Sanchez... A renunțat la antrenorul său Sergie Cruz și s-a dat pe mîna lui Jose Higueras, un specialist al terenurilor de zgură. El a reușit să disciplineze acest pachet de mușchi și de nervi, de energie și iritabilitate.

„La 13 ani eram un bun jucător de base-ball — își amintește Jim. La noi, toți băieții joacă base-ball pentru că acesta este sportul nostru național. Fără a fi o mare vedetă, ca jucător profesionist de base-ball aș fi cîștigat mai mulți bani. Dar am optat pentru tenis pentru că, în paralel, ajunsesem nr. 2 în clasamentul jucătorilor de tenis juniori din Statele Unite".

Pentru amatorii de statistici

Între performerii europeni, cîțiva sînt fericiții cîștigători ai mai multor cupe. In fruntea lor se află atacantul spaniol **Francesco Gento** (58 ani) care a cîștigat de 6 ori Cupa Campionilor Europeni cu echipa sa, Real Madrid, în perioada 1956—1960 și 1966. El este urmat de compatriotul său **Alfredo di Stefano** (atacant, n. 1926) care a cîștigat de 5 ori C.C.E., tot cu Real Madrid, în perioada 1956/1960. **Jose Manuel Zarraga** (apărător, n. 1931) de 5 ori C.C.E. cu Real Madrid în perioada 1956—1960. **Phil Neal** (fundaș, n. 1951) a cîștigat de 4 ori C.C.E. (1977, 1978, 1981, 1984) și o dată Cupa U.E.F.A. (1976) cu Liverpool. **Arie Haan** (mijlocaș, n. 1948) — de 3 ori C.C.E. cu Ajax Amsterdam (1971—1973) și de două ori Cupa Cupelor cu Anderlecht (1976 și 1978). **Ray Clemence** (portar, n. 1948) — de 3 ori C.C.E. (1977, 1978, 1981), de două ori Cupa U.E.F.A. (1973, 1976) cu Liverpool. **Ray Kennedy** (mijlocaș, n. 1951), de 3 ori C.C.C. (1977, 1978, și 1981) cu Liverpool și de două ori Cupa U.E.F.A. (1970) cu Arsenal și (1976) cu Liverpool.

Urmează un lot destul de numeros, avînd în palmares 4 victorii în cupele europene: Beckenbauer, Maier, G. Müller, Roth (Bayern München), Case, Heigway, E. Hoghes (Liverpool), Marquitas, Rial (Real Madrid), Neeskens (Ajax și C.F. Barcelona), Ribelles (C.F. Barcelona), Rivera (A.C. Milan).

Campionii mor în picioare ?

Născut la 7 decembrie 1956, la Kingston (Jamaica), Mike Mc Callum a devenit boxer profesionist relativ tîrziu, în februarie 1981 cînd avea deja 25 de ani. Trei ani mai tîrziu, în 1984, cucerea titlul de campion mondial, versiunea WBA, la categoria super-welter. Pînă în 1987 și-a apărat de șapte ori titlul. de șase ori învingîndu-și șalangerii înainte de limită, între aceștia numărîndu-se Julian Jackson (actualul campion WBC al mijlociilor), Freddy Skouma și Don Curry. Crescînd în greutate, Mc Callum a hotărît să atace titlul la categoria mijlocie. Numai că, la 8 martie 1988, la Pesaro, a fost învins de italianul Patrizio Kalembay, aceasta fiind, de altfel, singura înfrîngere a lui Mc Calum ca profesionist. După numai un an, în mai 1989, la Londra, l-a învins la puncte pe Graham Herol și în sfîrșit, a intrat în posesia centurii cu diamante la categoria mijlocie WBA. De atunci și-a apărat de trei ori titlul: în 1990 învingîndu-l la puncte pe Steva Collins și prin K.O. pe Michael Watson, iar în aprilie a.c. luîndu-și revanșa în fața lui Kalembay.

La aproape 35 de ani, Mike Mc Callum nici nu se gîndește să se retragă, singurul lui gînd fiind să-l întîlnească pe americanul Michael Nunn, deținătorul titlului mondial la categoria mijlocie, versiunea LBF. „Din păcate, Nunn nu-i decît un puișor care face pe el cînd aude de mine — zice Mc Callum cu amărăciune și furie. Nici nu vrea să discute cu mine posibilitatea unei întîlniri care să demonstreze că, de fapt, eu sînt cel mai bun în lume la categoria mijlocie".

În orice caz, acum îi dă mîna să vorbească pînă își va găsi și el nașul. Puțini sînt sportivii care știu să se retragă la timp, înainte de-a se face de rîs...

Foto-ghicitoare

FOTO-GHICITOARE „TRIBUNA SPORTURILOR" (III)

Numele și prenumele .....

Adresa .....

Răspunsuri: .....

.....

.....

De toate pentru toți

● Se pare că pentru fostele glorii sportive, viața poate reîncepe la 40 de ani. După Bjorn Borg, George Foreman, Mark Spitz, iată că și britanicul Geoff Capes vrea să reintre în concursuri. Pentru cei care nu știu, Capes a ameliorat de 17 ori recordul Marii Britanii la aruncarea greutății în perioada 1969—1980, ultimul fiind de 21,68 metri. Și încă niște amănunte nu lipsite de importanță: Geoff este o namilă măsurînd 1,97 m și cîntărind 150 kg, care consumă zilnic, pentru a... supraviețui: 4 litri de lapte, două franzele, 1 kg de brînză, o pulpă de miel, două antricoate, 12 ouă, o jumătate kilogram de unt, 1 kg de fasole verde, două conserve de sardine, două conserve de thon, un borcan de miere, juis de orange, budincă de orez, compot de struguri.... Fiica lui Emma care, la 16 ani, are alura tatălui, este vicecampioană de junioare a Angliei, tot la aruncarea greutății. Dacă și ea îngurgitează atîta, cei doi nu cîștigă cît mănîncă! ● Vedeta echipei profesioniste de baschet Chicago Bulls, Michael Jordan, și-a dat numele unui nou sortiment de cîrnat hamburger, așa cum alții își donează corpul pentru experiențe medicale. Rețeaua de restaurante-express McDonald's a lansat luna trecută pe piață, în zona Chicago, noul produs „botezat" Mc Jordan. N-am aflat cîți dolari primește Jordan ca... drepturi de autor. ● Săritorul cu prăjina Serghei Bubka este, la această oră, una dintre vedetele atletismului mondial, performanțele sale fiind de domeniul incredibilului: el a stabilit din 1984 pînă în prezent nu mai puțin de 30 de recorduri mondiale. „Nu-mi cunosc limitele, dar știu că voi putea sări 6,20 metri într-un viitor nu prea îndepărtat. Voi mai concura 2—3 ani, cel puțin. Banii nu sînt pe primul plan pentru mine. Important mi se pare să cîștig și să stabilesc recorduri. După ce voi abandona activitatea competițională voi deveni antrenor în U.R.S.S. sau în străinătate". ● Un fost jucător de hochei profesionist, suedezul Sven Tumba a avut ideea creării unui club de hokey la Moscova. El a pus 5 milioane, primăria capitalei sovietice alte 5 milioane ruble și a facerea a fost pusă pe picioare. Cine plătește o taxă (destul de mare) poate face parte din acest club care oferă în afară de posibilitatea de-a patina, tot felul de alte distracții. Să notăm că între membrii de onoare se numără Gorbaciov, soția lui Karpov, Borg, Lewis, Tyson, Pele, Beckenbauer etc. Bineînțeles și membrii de onoare plătesc, ba chiar mai mult decît un... muritor de rînd.

Pagină realizată de N. I. DOBRA

Programul turului campionatului diviziei naționale A de fotbal, ediția 1991-1992

ETAPA I (25 august)

F.C. Bacău — Sportul Studențesc
Dinamo — Petrolul
Corvinul — Gloria Bistrița
F.C. Brașov — F.C. Argeș
Progresul Brăila — Univ. Craiova
Rapid — Steaua
A.S.A. Tg. Mureș — „Poli" Timișoara
Oțelul Galați — Farul Constanța
ELECTROPUTERE — F.C. INTER

ETAPA a II-a (1 septembrie)

Sportul Studențesc — Dinamo
Petrolul — Corvinul
Gloria Bistrița — F.C. Brașov
F.C. Argeș — Rapid
Univ. Craiova — A.S.A. Tg. Mureș
Steaua — Progresul Brăila
„Poli" Timișoara — Oțelul Galați
Farul — Electroputere
F.C. INTER — F.C. BACĂU

ETAPA a III-a (8 septembrie)

F.C. Bacău — Farul
DINAMO — F.C. INTER
Corvinul — Sportul Studențesc
Progresul Brăila — F.C. Argeș
Rapid — F.C. Brașov
A.S.A. Tg. Mureș — Steaua
Oțelul Galați — Univ. Craiova
Electroputere — „Poli" Timișoara
Petrolul — Gloria Bistrița

ETAPA a IV-a (11, 15 septembrie)

F.C. Brașov — Progresul Brăila
Sportul Studențesc — Petrolul
Gloria Bistrița — Rapid
F.C. Argeș — A.S.A. Tg. Mureș
Univ. Craiova — Electroputere
Steaua — Oțelul Galați
„Poli" Timișoara — F.C. Bacău
Farul — Dinamo
F.C. INTER — CORVINUL

ETAPA a V-a (22 septembrie)

F.C. Bacău — Univ. Craiova
Dinamo — „Poli" Timișoara
Corvinul — Farul
Progresul Brăila — Rapid
A.S.A. Tg. Mureș — F.C. Brașov
Oțelul Galați — F.C. Argeș
Electroputere — Steaua
Sportul Studențesc — Gloria Bistrița
PETROLUL — F.C. INTER

ETAPA a VI-a (28, 29 septembrie)

F.C. Brașov — Oțelul Galați
Rapid — A.S.A. Tg. Mureș
Gloria Bistrița — Progresul Brăila
F.C. Argeș — Electroputere
Univ. Craiova — Dinamo
Steaua — F.C. Bacău
„Poli" Timișcara — Corvinul
Farul — Petrolul
F.C. INTER — SPORTUL STUD.

ETAPA a VII-a (6 octombrie)

F.C. Bacău — F.C. Argeș
Dinamo — Steaua
Corvinul — Univ. Craiova
A.S.A. Tg. Mureș — Progresul Brăila
Oțelul Galați — Rapid
Electroputere — F.C. Brașov
Sportul Studențesc — Farul
Petrolul — „Poli" Timișoara
F.C. INTER — GLORIA BISTRIȚA

ETAPA a VIII-a (9 octombrie)

F.C. Brașov — F.C. Bacău
Progresul Brăila — Oțelul Galați
Rapid — Electroputere
Gloria Bistrița — A.S.A. Tg. Mureș
F.C. Argeș — Dinamo
Univ. Craiova — Petrolul
Steaua — Corvinul
„Poli" Timișoara — Sportul Studențesc
FARUL — F.C. INTER

ETAPA a IX-a (19, 20 octombrie)

F.C. Bacău — Rapid
Dinamo — F.C. Brașov
Corvinul — F.C. Argeș
Oțelul Galați — A.S.A. Tg. Mureș
Electroputere — Progresul Brăila
Sportul Studențesc — Univ. Craiova
Petrolul — Steaua
Farul — Gloria Bistrița
F.C. INTER — „POLI" TIMIȘOARA

ETAPA a X-a (27 octombrie)

F.C. Brașov — Corvinul
Progresul Brăila — F.C. Bacău
Rapid — Dinamo
A.S.A. Tg. Mureș — Electroputere
Gloria Bistrița — Oțelul Galați
F.C. Argeș — Petrolul
UNIV. CRAIOVA — F.C. INTER
Steaua — Sportul Studențesc
„Poli" Timișoara — Farul

ETAPA a XI-a (30 oct., 3 nov.)

F.C. Bacău — A.S.A. Tg. Mureș
Dinamo — Progresul Brăila
Corvinul — Rapid
Electroputere — Oțelul Galați
Sportul Studențesc — F.C. Argeș
Petrolul — F.C. Brașov
„Poli" Timișoara — Gloria Bistrița
Farul — Univ. Craiova
F.C. INTER — STEAUA

ETAPA a XII-a (23, 24 noiembrie)

F.C. Brașov — Sportul Studențesc
Progresul Brăila — Corvinul
Rapid — Petrolul
A.S.A. Tg. Mureș — Dinamo
Oțelul Galați — F.C. Bacău
Gloria Bistrița — Electroputere
F.C. ARGEȘ — F.C. INTER
Univ. Craiova — „Poli" Timișoara
Steaua — Farul

ETAPA a XIII-a (1 decembrie)

F.C. Bacău — Electroputere
Dinamo — Oțelul Galați
Corvinul — A.S.A. Tg. Mureș
Sportul Studențesc — Rapid
Petrolul — Progresul Brăila
Univ. Craiova — Gloria Bistrița
„Poli" Timișoara — Steaua
Farul — F.C. Argeș
F.C. INTER — F.C. BRAȘOV

ETAPA a XIV-a (4 decembrie)

F.C. Bacău — Gloria Bistrița
F.C. Brașov — Farul
Progresul Brăila — Sportul Studențesc
RAPID — F.C. INTER
A.S.A. Tg. Mureș — Petrolul
Oțelul Galați — Corvinul
Electroputere — Dinamo
F.C. Argeș — „Poli" Timișoara
Steaua — Univ. Craiova

ETAPA a XV-a (7, 8 decembrie)

Dinamo — F.C. Bacău
Corvinul — Electroputere
Sportul Studențesc — A.S.A. Tg. Mureș
Petrolul — Oțelul Galați
Gloria Bistrița — Steaua
Univ. Craiova — F.C. Argeș
„Poli" Timișoara — F.C. Brașov
Farul — Rapid
F.C. INTER — PROGRESUL BRĂILA

ETAPA a XVI-a (15 decembrie)

F.C. Bacău — Corvinul
Dinamo — Gloria Bistrița
F.C. Brașov — Univ. Craiova
Progresul Brăila — Farul
Rapid — „Poli" Timișoara
A.S.A. Tg. MUREȘ — F.C. INTER
Oțelul Galați — Sportul Studențesc
Electroputere — Petrolul
F.C. Argeș — Steaua

ETAPA a XVII-a (22 decembrie)

Corvinul — Dinamo
Sportul Studențesc — Electroputere
Petrolul — F.C. Bacău
Gloria Bistrița — F.C. Argeș
Univ. Craiova — Rapid
Steaua — F.C. Brașov
„Poli" Timișoara — Progresul Brăila
Farul — A.S.A. Tg. Mureș
F.C. INTER — OȚELUL GALAȚI

Seriile diviziei „B", 1991-1992

SERIA I

1. Autobuzul București
2. Calattis Mangalia
3. C.S. Tîrgoviște
4. FEPA '74 Bîrlad
5. Flacăra Moreni
6. F.C. Olt '90
7. F.C.M. Caracal
8. Gloria Buzău
9. Gloria C.F.R. Galați
10. Metalul București
11. Olimpia Rm. Sărat
12. Petrolul Ianca
13. Progresul București
14. Portul Constanța
15. Steaua Mizil
16. Sportul 30 Decembrie
17. Unirea Focșani
18. Unirea Slobozia

SERIA a II-a

1. ARIS Arad
2. Astra Arad
3. Chimia Rm. Vîlcea
4. C.S.M. Reșița
5. F.C. C.F.R. Timișoara
6. F.C. Drobeta Tr. Severin
7. Gloria Reșița
8. Gaz Metan Mediaș
9. I.P.A. Sibiu
10. Jiul I.E.L.I.F. Craiova
11. Jiul Petroșani
12. Metalurgistul Cugir
13. Metalurgistul Slatina
14. Metalul Bocșa
15. U.T. Arad
16. U.M. Timișoara
17. Unirea Alba Iulia
18. F.C. Bihor

SERIA a III-a

1. Armătura Zalău
2. Aripile Bacău
3. C.F.R. Cluj
4. Chimica Tîrnăveni
5. C.S.M. Borzești
6. C.S.M. Suceava
7. Ceahlăul Piatra Neamț
8. Electromureș Tg. Mureș
9. F.C. Maramureș Baia Mare
10. Foresta Fălticeni
11. I.C.I.M. Brașov
12. Metrom Brașov
13. Minerul Cavnic
14. Olimpia Satu Mare
15. Politehnica Iași
16. Relonul Săvinești
17. Tractorul Brașov
18. „U" Cluj

Campionatul județean de fotbal

(urmare din pag. 1)

luri înscrise față de cele 560 realizate de cei ai seriei secunde. Datorită diferenței de vîrstă și, uneori, și de valoare dintre combatantele de juniori s-au întîlnit frecvent, în special în prima serie, scoruri mai rar întîlnite pe terenurile de fotbal: 16—0 („U" —Sticla), 15—1 (C.F.R. — Sticla), 12—0 (Firul Roșu — Constructii, „U" — Progresul, Tractorul — Unirea) dar și 0—12 (Construcții — „U") sau 1—12 (Bumbacul — „U"). Nu surprinde deci, media mare de goluri (5) pe fiecare partidă.

În seria secundă diferența cea mai mare de scor (10—0) s-a înregistrat doar la o singură partidă (Textila — Visa).

De excepție rămîne performanța formației Record Mediaș, campioană județeană de juniori, după dubla victorie asupra liderei primei serii, Universitatea, care în cele 22 partide jucate, a obținut 20 de victorii, un egal și doar o înfrîngere (0—1 la Carbomet), avînd și un golaveraj de invidiat (108—14). Ambele lidere ale juniorilor s-au instalat în fruntea clasamentelor începînd cu etapa a patra, loc pe care s-au menținut pînă la finalul campionatului. (va urma)

Săptămîna TV

LUNI, 29 IULIE 1991

14,00 Actualități. 14,10 Calendarul zilei. 14,20 Worldnet Usia. 15,20 Avanpremiera săptămînii. 15,40 Copiii noștri — viitori muzicieni. 16,00 Cheia succesului. 16,30 Muzica pentru toți. 17,00 Știri. 17,05 Emisiunea în limba maghiară. 18,35 Dosarele istoriei. 19,00 Tezaur. 19,30 Desene animate. 20,00 Actualități. 20,35 Sport. 20,45 Studioul economic. 21,10 Teatru Tv.: „Începutul sfîrșitului sau S-a sfîrșit cum a început" de Sean O'Casey. 22,20 Muzeele țării. 22,35 Profil muzical. 23,00 Actualități. Cronica Parlamentului. 23,30 Repriza a treia. 0,00 Recomandări din program.

MARȚI, 30 IULIE 1991

10,00 Actualități. 10,10 Calendarul zilei. 10,20 Film artistic: „Criminalul... necunoscut?" (Franța, 1988). 11,50 Super Channel. 12,35 Desene animate. 13,10 Ora de muzică. 14,00 Actualități. 14,10 Vîrsta a treia. 14,40 Muzică pentru părinți. 15,00 Tradiții. 15,20 Avanpremieră Tv. 15,30 Confluențe. 16,00 Cursuri de limbi străine. 16,30 Muzica pentru toți. 17,00 Știri. 17,05 Satul, prieteni! 19,00 Serial științific. 19,30 Desene animate. 20,00 Actualități. 20,35 Sport. 20,45 Studioul economic. 21,15 Telecinemateca: „Strategia păianjenului" (Italia, 1970). 23,00 Actualități. Cronica Parlamentului. 23,30 Un strigăt pentru tine (II). Spectacol de balet pe muzică de Maurice Ravel și Jean Michel Jarre. 0,00 Recomandări din program.

MIERCURI, 31 IULIE 1991

10,00 Actualități. 10,10 Calendarul zilei. 10,20 La Sept. • Super Channel. 12,30 Desene animate. 13,10 Ora de muzică. 14,00 Actualități. 14,10 Viața spirituală. 14,40 Tineri interpreți de muzică populară. 15,10 Avanpremieră Tv. 15,20 S.O.S. Natura! 15,50 Cursuri de limbi străine. 16,20 Stadion. 16,50 Tragerea Pronoexpres. 17,00 Știri. 17,05 Convietuiri. 17,35 Televiziunea vă ascultă! 18,00 Forum. 18,35 Reflector. 19,00 Arte vizuale. 19,30 Desene animate. 20,00 Actualități. 20,35 Sport. 20,45 Studioul economic. 21,10 Film serial: „Nick, vînător de capete" (4). 22.15 Universul cunoașterii. 23,00 Actualități. Cronica Parlamentului. 23,30 Pro Musica. Medicina pentru toți. 16,00 Cursuri de limbi străine. 16,30 Muzica pentru toți. 17,00 Știri. 17,05 Pro Patria. 18,05 Reflecții rutiere. 18,30 Reporter '91. 19,00 Cultura în lume. 19,30 Desene animate. 20,00 Actualități. 20,35 Sport. 20,45 Studioul economic. 21,10 Film serial: „Dallas" (45). 22,15 În fața națiunii. Partidele politice. 23,00 Actualități. Cronica Parlamentului. 23,30 Studioul șlagărelor. 0,00 Recomandări din program.

JOI, 1 AUGUST 1991

10,00 Actualități. 10,10 Calendarul zilei. 10,20 Tele-vacanța școlară. 11,50 Super Channel. 12,35 Desene animate. 13,10 Ora de muzică. 14,00 Actualități. 14,10 Oameni de lîngă noi — sub semnul lui Iov. 14,40 Jazz-magazin. 15,20 Elveția (Documentar). 15,30 Medicina pentru toți. 16,00 Cursuri de limbi străine. 16,30 Muzica pentru toți. 17,00 Știri. 17,05 Pro Patria. 18,05 Reflecții rutiere. 18,30 Reporter '91. 19,00 Cultura în lume. 19,30 Desene animate. 20,00 Actualități. 20,35 Sport. 20,45 Studioul economic. 21,10 Film serial: „Dallas" (45). 22,15 În fața națiunii. Partidele politice. 23,00 Actualități. Cronica Parlamentului. 23,30 Studioul șlagărelor. 0,00 Recomandări din program.

VINERI, 2 AUGUST 1991

10,00 Actualități. 10,10 Calendarul zilei. 10,20 Film artistic: „Tartarin din Tarascon" (Franța, 1934). 11,50 Super Channel. 12,35 Desene animate. 13,10 Ora de muzică. 14,00 Actualități. 14,10 7X7. 14,35 Tele-club. 18,00 Fanteziile peluzei. 19,00 Melodii îndrăgite. 19,15 Teleenciclopedia. 20,00 Actualități. 20,35 Film serial: „Maddie și David" (3). 21,40 Săptămîna sportivă. 22,00 Dacă e sîmbătă, e comedie... muzicală! 22,55 Actualități. 23,10 Film artistic: „Să pui mîna pe un rege" (S.U.A., 1983). 0,50 Video-discotecă. 1,10 Recomandări din program.

SÎMBĂTĂ, 3 AUGUST 1991

9,00 Bună dimineața! 10,00 Actualități. 10,10 Universal șotron. 11,10 Descoperirea planetei. 11,30 Starea de trecere. 12,30 Desene animate. 13,10 Ora de muzică. 14,00 Actualități. 14,10 7X7. 14,35 Tele-club. 18,00 Fanteziile peluzei. 19,00 Melodii îndrăgite. 19,15 Teleenciclopedia. 20,00 Actualități. 20,35 Film serial: „Maddie și David" (3). 21,40 Săptămîna sportivă. 22,00 Dacă e sîmbătă, e comedie... muzicală! 22,55 Actualități. 23,10 Film artistic: „Să pui mîna pe un rege" (S.U.A., 1983). 0,50 Video-discotecă. 1,10 Recomandări din program.

DUMINICĂ, 4 AUGUST 1991

8,30 Bună dimineața! 9,30 Abracadabra! 10,20 Film serial pentru copii: „Vizitatorii" (6). 10,50 Actualități. 11,00 Lumină din lumină. 12,00 Viața satului. 13,30 Hora satului. 14,00 Actualități. 14,10 Atlas. 14,35 Video-magazin. • La ora 16,00 Campionatele naționale de gimnastică ale României. Transmisiune directă de la Constanța. 18,30 Convorbiri de duminică. 19,00 Film serial: „Dallas" (46). 20,00 Actualități. 20,35 Film artistic: „Băieții buni erau în negru (S.U.A., 1977). 22,25 Duminica sportivă. 22,45 Show-ul de duminică. 23,25 Actualități. 23,40 Maeștrii. 0,40 Recomandări din program.

Tribuna Sporturilor

SUPLIMENT SĂPTĂMÎNAL DE INFORMARE SPORTIVĂ AL COTIDIANULUI INDEPENDENT TRIBUNA

Anul IV
nr. 74
3—9 august
1991
4 pagini
Prețul: 3 lei

La încheierea sezonului fotbalistic 1990-1991

În pag. 4 SĂPTĂMÎNA TV

Revelația diviziei A se numește F. C. INTER SIBIU!

3. Imediat după meciul cu F.C. Bihor, pierdut de interiști cu 2—3 chiar la Sibiu (în ultima etapă a turului), echipa noastră a plecat în Italia răspunzînd invitației firmei SANIFLOR. Abia apoi a urmat vacanța... Pe parcursul ei, grijile conducerii clubului au sporit. În ianuarie a.c. s-a dat ca sigură plecarea libero-ului Bogdan Bucur la Dinamo. Cel mai bun din țară, pe postul său, Bogdan n-a mai confirmat la echipa din Șoseaua Ștefan cel Mare, sfîrșind prin a deveni o... rezervă autentică! Dar necazurile interiștilor nu se sfîrșeau aici. Alți doi jucători, a căror „explozie valorică" sub culorile interiste n-a trecut neobservată — este vorba de Gică Mihali și de Dorinel Munteanu — au fost luați în vizor de ex-scornicești C. Dănilescu, ajuns la Steaua.

Clubul sibian nu-și putea permite să piardă, dintr-un foc, trei titulari, așa că lupta cu clubul din Ghencea pentru readucerea „fugarilor" a căpătat accente dramatice. Pînă la urmă, în chiar preziua partidei de „Cupă" de la Rm. Vîlcea, contra Sportului Studențesc, Mihali și D. Munteanu au scăpat din „arestul" stelist (Dinamo a contribuit și ea cu „argumente specifice", dar le-a cerut celor doi... semnăturile, le-a obținut și, mulțumit că-și vede vedetele acasă, clubul sibian a trebuit să accepte transferul acestora, din vară, la echipa dinamovistă). Tot

(Continuare în pag. a IV-a)

Mircea BIȚU

RETROSPECTIVĂ

Campionatul național de baschet

Antrenori și jucători despre ei și C.S.U. BALANȚA Sibiu

Antrenorul Mircea VULC:

Ne-ar mai trebui o extremă la 2 m pentru că la sistemul nostru de joc, avînd 2 conducători de joc, 2 fundași, dintre care unul este Claudiu Munteanu, care nu se poate să nu intre în echipă și celălalt indiferent cine, conducător, sîntem obligați să jucăm tot timpul cu 3 oameni de 2 m., deci ne-ar trebui încă o extremă la 2 m ca să fie la schimb cu M. Corui.

Mai ales acum, de cînd a fost reorganizat Clubul, se vede un interes mai mare pentru captarea jucătorilor și crearea unor condiții mult mai bune pentru echipă. Din punctul ăsta de vedere eu zic că este un cîștig faptul că pe lîngă conferențiar doctor inginer Oprean Constantin, care a rămas președintele Clubului, domnul Cintean Viorel este vicepreședinte salariat al Clubului și, din cîte am văzut pînă acuma, își dă tot interesul să obțină cît mai multe fonduri de la sponsori, în limita, știm foarte bine, a legilor în vigoare. Apreciez și preocuparea lui pentru aducerea unor jucători la echipa noastră. În rest avem mare noroc și sîntem privilegiați în cadrul campionatului nostru față de

(Continuare în pag. a IV-a)

Octavian RUSU

Considerații pe marginea campionatului județean de fotbal

3. La seniori a existat la șefia clasamentului o mai mare fluctuație. Seria I: Firul Roșu a condus primele 3 etape, Construcții următoarele două, Bumbacul în etapele 6, 7 și 8, „U" pentru prima dată în față după o nouă etapă, revine „Bumbacul" în cea de a zecea, apoi din ultima etapă a turului se instalează în frunte Universitatea, loc pe care și termină campionatul. În seria a doua s-au perindat la conducere: Mecanica (et. I), Automecanica (etapele 2, 4, 5, 8 și 14), Vitrometan (etapele 3, 6, 7, 9, 10 — campioană a turului), de aici, cu excepția etapei a 14-a, a fost lideră autoritară a returului.

Relevant și de-a dreptul îmbucurător ni s-a părut faptul că, în recent încheiatul campionat, colectivele de conducere administrativă și tehnică ale echipelor participante au manifestat o sporită atenție educării propriilor formații în spiritul normelor eticii sportive, a respectului ce trebuie acordat de către fiecare fotbalist, în orice împrejurare și, în egală măsură, adversarilor, coechipierilor, arbitrilor, antrenorilor și, nu în ultimul rînd, publicului spectator. Puținele aspecte negative ce și-au fă-

(Continuare în pag. a IV-a)

V. MARA

Meciuri de verificare

După antrenamentele cu caracter fizic, din care n-a lipsit lucrul cu mingea, interiștii — într-o formulă mult remaniată — au început meciurile de verificare.

● Primul a avut loc duminica trecută, la Cisnădie, divizionarii A primind replica textiliștilor din localitate. Oaspeții, evident superiori, s-au impus totuși cu dificultate în fața unui adversar ambițios, care n-a mimat efortul. Interiștii au învins cu 4—2 (2—2) prin golurile marcate de Burchel 2, Fulga și Cătălin Popa. Antrenorii Alexandru Moldovan și Ghiță Țurlea au aliniat, în prima repriză, formația: Ritli — Chioar, Glăvan, Cioroianu, Stănescu — Fulga, Jurcă, Lazăr, Răduță — Văsîi, Burchel. După pauză au jucat: Ritli — Chioar, Boar, Cioroianu, Cocișan — Zotincă, Majearu, Mărgărit, Bănuță — Cătălin Popa, Năstase.

● Miercuri după-amiază, F.C. Inter a jucat la Cugir, adversară fiindu-i Metalurgistul. Sibienii, deși au lăsat impresia că se menajează (de vină să fi fost numai căldura excesivă?) și-au asigurat victoria în prima repriză cînd au punctat Zotincă (min. 24) și Burchel (min. 38), în actul doi nemaiîntîmplîndu-se nimic notabil cu excepția autogolului „reușit" de Stănescu (min. 82). Foarte apreciate au fost evoluțiile lui Burchel — în excelentă dispoziție de gol — și Cioroianu. F.C. Inter a aliniat formația: Ritli — Cotora, Glăvan, Cioroianu, Stănescu — Zotincă, Laurențiu, Lazăr (Fulga), Răduță (Bănuță) — Văsîi (C. Popa), Burchel. M. BIȚU

Este vacanță competițională

Ce fac microbiștii? Se reconfortează...

Dacă pasionații suporteri ai diferitelor sporturi: fotbal, volei, handbal, popice, baschet etc. nu prea au unde să-și petreacă sfîrșitul de săptămînă, în schimb, la îndemnul celorlalți membri ai familiei, majoritatea și-au îndreptat atenția spre un loc mai răcoros, urcînd fie pe cărări de munte, fie pe mai aproape, la lacuri sau ștranduri. Pe urmele lor am plecat și noi în dorința de a constata pe viu cum își petrec sibienii zilele libere, nu pe stadion sau în săli de sport, ci la cele două ștranduri din Sibiu.

● La ștrandul C.S.M. Sibiu — lume multă. Lipsește doar... nisipul

Sîmbătă, 20 iulie, zi de mare sărbătoare, Sf. Ilie, ora 12,30, cînd soarele începea să-și arate binefacerile după prea multele ploi din ultima vreme, am zărit în jurul ștrandului, situat în str. V. Cârlova, un cordon imens de mașini. Am crezut că proprietarii lor au venit la agrement, să facă o cură de plajă și soare. Însă ne-am dumirit imediat. Erau cei ce își așteptau rîndul la pompa de benzină de pe Șos. Alba Iulia. La casa de bilete (tariful 15 lei — adulții și copiii) era coadă serioasă. Curînd am făcut cunoștință cu administratorul bazei, dl. Dan Păsărică, soțul cunoscutei voleibaliste Ottilia Păsărică din echipa C.S.M. Libertatea.

De la dînsul aveam să aflăm, cu multă greutate, pentru că îndeplinea și funcția de controlor de bilete la intrare, că ștrandul s-a deschis din 27 iunie și că media zilnică a vizitatorilor este între 1 000—1 500, iar în zilele caniculare ajunge pînă la 2 000 de persoane. L-am lăsat să-și facă datoria și, cu permisiunea dumnealui, am plecat să ne documentăm. Spațiul bazei devenise neîncăpător. Toate plajele din lemn erau ocupate cu cei veniți mai devreme să-și ocupe un loc. În cele 3 bazine, apă curată. Cel mai populat era cel al copiilor. Rezistai cu greu să nu te răcorești în ele. Suprafețele verzi erau și ele ocupate. La cabine (în număr de peste 60) un neîntrerupt du-tevino.

Ștrandul pune la dispoziția celor ce-i trec pragul un bufet, foarte bine aprovizionat cu înghețată, cafea naturală și Ness, sandvișuri, sucuri, ciocolată, precum și băuturi alcoolice de tot felul. Am mai văzut în incintă și un bazar cu articole de plajă al firmei „Anny", dar la data vizitei noastre era închis. Ceea ce nu am găsit la ștrandul C.S.M.-ului a fost... nisipul, material necesar nu doar ambianței.

● Fără alcool, dar cu o foarte bună organizare

Tot sîmbătă, dar la ora 14, am ajuns la Baza de sport și agrement a Fundației pentru Tineret, situată în parcul Sub arini, unde ne-a întîmpinat chiar directorul, dl. Dan Furdui.

Și aici, pe o suprafață mult mai redusă ca la C.S.M., lume multă, în special tineri. Ștrandul dispune de un bazin de înot (25 m) cu 5 cabine igienizate, cu 6 dușuri, un bufet numai cu răcoritoare (sucuri) „unde este exclus cu desăvîrșire consumul de băuturi alcoolice. Deunăzi, cîțiva inși turmentați au tulburat liniștea celor ce vin aici să se odihnească și să facă plajă, așa că, la noi, totul fără alcool — ne spune dl. director.

Am mai aflat că cei ce achită contravaloarea biletului de 15 lei, au acces gratuit și la terenurile sportive de zgură, terenuri care, curînd, vor fi redate tenisului de cîmp. Apa din bazin (foarte scumpă, 3 600 lei pe lună) este bine întreținută prin dezinfectare cu cloramină B.

La ora cînd părăseam și această bază sportivă soarele mai dogorea spre bucuria celor ce se recreau. A fost o zi cu adevărat canculară de care au beneficiat, în mod cert, cei care au optat pentru primitoarele ștranduri sibiene.

Ilie IONESCU

ETAPA I (24 august)

F.C. Olt '90	— Sportul „30 Dec."
Autobuzul Buc.	— Unirea Slobozia
FEPA '74 Bîrlad	— Flacăra Moreni
Metalul Bucureşti	— Unirea Focşani
Portul Constanţa	— Gloria Buzău
Petrolul Ianca	— Progresul Buc.
C.S. Tîrgovişte	— Callatis Mangalia
Olimpia Rm. Sărat	— F.C. Caracal
Steaua Mizil	— Gloria C.F.R. Galaţi

ETAPA a II-a (31 august)

Sportul „30 Dec."	— Autobuzul Buc.
Unirea Slobozia	— FEPA '74 Bîrlad
Flacăra Moreni	— Metalul Bucureşti
Unirea Focşani	— Petrolul Ianca
Gloria Buzău	— C.S. Tîrgovişte
Progresul Buc.	— Portul Constanţa
Callatis Mangalia	— Olimpia Rm. Sărat
F.C. Caracal	— Steaua Mizil
Gloria C.F.R. Galaţi	— F.C. Olt '90

ETAPA a III-a (7 septembrie)

F.C. Olt '90	— F.C. Caracal
Autobuzul Buc.	— Gloria C.F.R. Galaţi
FEPA '74 Bîrlad	— Sportul „30 Dec."
Portul Constanţa	— Unirea Focşani
Petrolul Ianca	— Metalul Bucureşti
C.S. Tîrgovişte	— Progresul Buc.
Olimpia Rm. Sărat	— Gloria Buzău
Steaua Mizil	— Callatis Mangalia
Unirea Slobozia	— Flacăra Moreni

ETAPA a IV-a (14 septembrie)

Metalul Bucureşti	— Portul Constanţa
Sportul „30 Dec."	— Unirea Slobozia
Flacăra Moreni	— Petrolul Ianca
Unirea Focşani	— C.S. Tîrgovişte
Gloria Buzău	— Steaua Mizil
Progresul Buc.	— Olimpia Rm. Sărat
Callatis Mangalia	— F.C. Olt '90
F.C. Caracal	— Autobuzul Buc.
Gloria C.F.R. Galaţi	— FEPA '74 Bîrlad

ETAPA a V-a (21 septembrie)

F.C. Olt '90	— Gloria Buzău
Autobuzul Buc.	— Callatis Mangalia
FEPA '74 Bîrlad	— F.C. Caracal
Portul Constanţa	— Petrolul Ianca
C.S. Tîrgovişte	— Metalul Bucureşti
Olimpia Rm. Sărat	— Unirea Focşani
Steaua Mizil	— Progresul Buc.
Sportul „30 Dec."	— Flacăra Moreni
Unirea Slobozia	— Gloria C.F.R. Galaţi

ETAPA a VI-a (28 septembrie)

Metalul Bucureşti	— Olimpia Rm. Sărat
Petrolul Ianca	— C.S. Tîrgovişte
Flacăra Moreni	— Portul Constanţa
Unirea Focşani	— Steaua Mizil
Gloria Buzău	— Autobuzul Buc.
Progresul Buc.	— F.C. Olt '90
Callatis Mangalia	— FEPA '74 Bîrlad
F.C. Caracal	— Unirea Slobozia
Gloria C.F.R. Galaţi	— Sportul „30 Dec."

ETAPA a VII-a (5 octombrie)

F.C. Olt '90	— Unirea Focşani
Autobuzul Buc.	— Progresul Buc.
FEPA '74 Bîrlad	— Gloria Buzău
C.S. Tîrgovişte	— Portul Constanţa
Olimpia Rm. Sărat	— Petrolul Ianca
Steaua Mizil	— Metalul Bucureşti
Sportul „30 Dec."	— F.C. Caracal
Unirea Slobozia	— Callatis Mangalia
Gloria C.F.R. Galaţi	— Flacăra Moreni

ETAPA a VIII-a (12 octombrie)

Metalul Bucureşti	— F.C. Olt '90
Portul Constanţa	— Olimpia Rm. Sărat
Petrolul Ianca	— Steaua Mizil
Flacăra Moreni	— C.S. Tîrgovişte
Unirea Focşani	— Autobuzul Buc.
Gloria Buzău	— Unirea Slobozia
Progresul Buc.	— FEPA '74 Bîrlad
Callatis Mangalia	— Sportul „30 Dec."
F.C. Caracal	— Gloria C.F.R. Galaţi

Div. B, ediţia 1991-92

PROGRAMUL TURULUI

SERIA I

ETAPA a IX-a (19 octombrie)

F.C. Olt '90	— Petrolul Ianca
Autobuzul Buc.	— Metalul Bucureşti
Olimpia Rm. Sărat	— C.S. Tîrgovişte
FEPA '74 Bîrlad	— Unirea Focşani
Steaua Mizil	— Portul Constanţa
Sportul „30 Dec."	— Gloria Buzău
Unirea Slobozia	— Progresul Buc.
F.C. Caracal	— Flacăra Moreni
Gloria C.F.R. Galaţi	— Callatis Mangalia

ETAPA a X-a (23 octombrie)

Metalul Bucureşti	— FEPA '74 Bîrlad
Portul Constanţa	— F.C. Olt '90
Petrolul Ianca	— Autobuzul Buc.
C.S. Tîrgovişte	— Steaua Mizil
Flacăra Moreni	— Olimpia Rm. Sărat
Unirea Focşani	— Unirea Slobozia
Gloria Buzău	— Gloria C.F.R. Galaţi
Progresul Buc.	— Sportul „30 Dec."
Callatis Mangalia	— F.C. Caracal

ETAPA a XI-a (26 octombrie)

F.C. Olt '90	— C.S. Tîrgovişte
Autobuzul Buc.	— Portul Constanţa
FEPA '74 Bîrlad	— Petrolul Ianca
Steaua Mizil	— Olimpia Rm. Sărat
Sportul „30 Dec."	— Unirea Focşani
Unirea Slobozia	— Metalul Bucureşti
Callatis Mangalia	— Flacăra Moreni
F.C. Caracal	— Gloria Buzău
Gloria C.F.R. Galaţi	— Progresul Buc.

ETAPA a XII-a (2 noiembrie)

Metalul Bucureşti	— Sportul „30 Dec."
Portul Constanţa	— FEPA '74 Bîrlad
Petrolul Ianca	— Unirea Slobozia
C.S. Tîrgovişte	— Autobuzul Buc.
Olimpia Rm. Sărat	— F.C. Olt '90
Flacăra Moreni	— Steaua Mizil
Unirea Focşani	— Gloria C.F.R. Galaţi
Gloria Buzău	— Callatis Mangalia
Progresul Buc.	— F.C. Caracal

ETAPA a XIII-a (9 noiembrie)

F.C. Olt '90	— Steaua Mizil
Autobuzul Buc.	— Olimpia Rm. Sărat
FEPA '74 Bîrlad	— C.S. Tîrgovişte
Sportul „30 Dec."	— Petrolul Ianca
Unirea Slobozia	— Portul Constanţa
Gloria Buzău	— Flacăra Moreni
Callatis Mangalia	— Progresul Buc.
F.C. Caracal	— Unirea Focşani
Gloria C.F.R. Galaţi	— Metalul Bucureşti

ETAPA a XIV-a (16 noiembrie)

F.C. Olt '90	— Flacăra Moreni
Metalul Bucureşti	— F.C. Caracal
Portul Constanţa	— Sportul „30 Dec."
Petrolul Ianca	— Gloria C.F.R. Galaţi
C.S. Tîrgovişte	— Unirea Slobozia
Olimpia Rm. Sărat	— FEPA '74 Bîrlad
Steaua Mizil	— Autobuzul Buc.
Unirea Focşani	— Callatis Mangalia
Progresul Buc.	— Gloria Buzău

ETAPA a XV-a (23 noiembrie)

Autobuzul Buc.	— F.C. Olt '90
FEPA '74 Bîrlad	— Steaua Mizil
Sportul „30 Dec."	— C.S. Tîrgovişte
Flacăra Moreni	— Progresul Buc.
Gloria Buzău	— Unirea Focşani
Callatis Mangalia	— Metalul Bucureşti
F.C. Caracal	— Petrolul Ianca
Gloria C.F.R. Galaţi	— Portul Constanţa
Unirea Slobozia	— Olimpia Rm. Sărat

ETAPA a XVI-a (30 noiembrie)

F.C. Olt '90	— FEPA '74 Bîrlad
Autobuzul Buc.	— Flacăra Moreni
Metalul Bucureşti	— Gloria Buzău
Portul Constanţa	— F.C. Caracal
Petrolul Ianca	— Callatis Mangalia
C.S. Tîrgovişte	— Gloria C.F.R. Galaţi
Olimpia Rm. Sărat	— Sportul „30 Dec."
Steaua Mizil	— Unirea Slobozia
Unirea Focşani	— Progresul Buc.

ETAPA a XVII-a (7 decembrie)

FEPA '74 Bîrlad	— Autobuzul Buc.
Sportul „30 Dec."	— Steaua Mizil
Unirea Slobozia	— F.C. Olt '90
Flacăra Moreni	— Unirea Focşani
Gloria Buzău	— Petrolul Ianca
Progresul Buc.	— Metalul Bucureşti
Callatis Mangalia	— Portul Constanţa
F.C. Caracal	— C.S. Tîrgovişte
Gloria C.F.R. Galaţi	— Olimpia Rm. Sărat

Interviuri paralele cu ... Viorel Hizo şi Dorinel Munteanu

Părăsind F.C. Interul în favoarea lui Dinamo, Viorel Hizo n-a trădat nici Sibiul şi nici echipa pe care a instruit-o aproape 7 ani şi care l-a propulsat şi pe el între tehnicienii de frunte ai fotbalului nostru. Şi din ultima convorbire telefonică pe care am avut-o cu el am înţeles că inima l-a rămas la Sibiu, că nu îi este indiferent ce fac mai vechii săi elevi, cum s-au integrat noii veniţi etc. etc. M-am gîndit că şi pe dv. vă interesează cum a fost primit la Dinamo, ce-i face proaspeţii elevi, care este atmosfera după aflarea adversarului din Cupa U.E.F.A. etc., etc.

Iată-i, succint, părerea: „La Dinamo am fost întîmpinat cu multă încredere. Colaborez în cele mai bune condiţii cu antrenorul Halagiam, un meseriaş pentru care fotbalul nu mai prea are secrete. Mi-a dat acceptul să lucrez, şi la Cimpina, şi după aceea, după „modelul de la Sibiu" zic eu, unul de mare solicitare. M-am bucurat să constat că cei mai bine au făcut faţă... Mihali şi Dorinel Munteanu, care ştiau „lecţia" de la F.C. Inter. Dinamo este un club puternic, foarte bine organizat. Un adevărat club profesionist, care oferă performanţe de nivel european. Sper să pot ajuta şi eu, după priceperea mea, la obţinerea acestor performanţe. De asta am şi primit să plec la Dinamo. Mulţi tehnicieni probabil că ne invidiază pentru condiţiile materiale de care dispunem, pentru lotul de jucători pus la dispoziţie. Sînt, e adevărat, multe valori, individualităţi de-acum remarcate pe plan intern, dar pînă se vor exprima ca un tot unitar mai avem mult de lucru. Să-l iau, de pildă, pe albanezul Demollari. O valoare recunoscută, nu-i aşa?, dar care nu face decît faza de atac. Or asta nu-i suficient în fotbalul de astăzi... Luni plecăm într-un turneu în Belgia şi Olanda, apoi vom juca în Grecia şi accelerăm mereu pentru că Sporting Lisabona este o „nucă" tare. Dacă o vom „sparge" va însemna că am muncit bine. Ne trebuie şi şansă. Pînă atunci, însă, abia aştept întîlnirea cu F.C. Inter la turneul de la Bistriţa... Stai o clipă te rog. Mai e aici cineva care doreşte să-ţi vorbească...".

Şi la celălalt capăt al firului l-am descoperit pe Dorinel Munteanu. Piticul era bine dispus. „Nea Mircea, să transmiteţi sibienilor salutările mele. Şi băieţilor să le spuneţi că ne gîndim cu Gică (n.n. — Mihali) la ei. Eu o duc bine la Dinamo, trag tare pentru că vreau să nu pierd naţionala. Sînt sigur că pot juca mai bine decît am făcut-o la debut. Mă gîndesc cu drag la Sibiu unde mi-au rămas soţia şi fetiţa. Doi ani n-or fi o veşnicie şi tot la F.C. Inter mă întorc. Nu, nu sînt sentimental, dar n-am să uit niciodată că Sibiul mi-a oferit şansa deplinei afirmări".

Discuţia a fost mult mai amplă. N-o detaliez acum din motive de spaţiu. Şi apoi şi telefonul costă, nu glumă!

Mircea BIŢU

PENTRU ALBUMUL DUMNEAVOASTRĂ

O dată şi aceşti şoimi sibieni aspirau la divizia A

Cu 17 ani în urmă, adică în ediţia 1973—1974, întreaga suflare a microbiştilor sibieni trăia marea speranţă de a vedea din nou (după retrogradarea echipei Şoimii C.F.R. Sibiu în anul 1950, din prima divizie), o echipă în primul eşalon fotbalistic. Această dorinţă unanimă era exprimată datorită faptului că sub conducerea antrenorului Ion Ionescu, echipa F.C. Şoimii Sibiu, participantă în seria a II-a a diviziei B, era la încheierea turului pe locul I în clasamentul seriei, în urma victoriei cu scorul de 3—0 în faţa principalei contracandidate, Chimia Rm. Vîlcea. În retur, disputa avea să se încheie cu o înfrîngere cu 2—0, pe terenul din Zăvoiul vîlcean, rezultat care a facilitat promovarea echipei Chimia Rm. Vîlcea în divizia A, în timp ce fotbaliştii sibieni au încheiat campionatul pe locul 2, iar suporterii se întorceau acasă şi cu geamurile automobilelor sparte.

Au mai trecut de atunci alţi ani de aşteptare, ca astăzi să ne mîndrim cu divizionara A, F.C. Inter Sibiu.

Fotografia realizată atunci de fotoreporterul nostru Vasile Cîrdei, la încheierea turului, ni-i prezintă pe: antrenorul Ion Ionescu, Vasile Mihăilă, Aurică Munteanu, Constantin Zotincă, Mircea Gabel, Jean Gavrilă, Günther Liebhardt, Ştefan Rubint, Nicolae Cîmpeanu, Gheorghe Vîrlan, în rîndul de sus, Constantin Răduţă, Cornel Marcu, Ilie David, Gheorghe Judele, Ludovic Serföző, Martin Schwartz, Ioan Flichiş, Ladislau Nagy şi Marcel Enescu, rîndul de jos.

Ilie IONESCU

• MAPAMOND • SPORT • MAPAMOND •

„Important e să nu pierzi trenul care trebuie"

Jean-Pierre Papin are 3 copii cu... două neveste

Una dintre „stelele" fotbalului european, la această oră, este, fără îndoială, francezul Jean-Pierre Papin. Născut la 5 noiembrie 1963 la Boulogne-sur Mer, are 1,77 m. înălțime, 70 kg greutate, 29 de selecții în echipa reprezentativă, a jucat la Valenciennes, F.C. Bruges (Belgia) și Olympique Marseille. În 1986 a făcut parte din reprezentativa Franței, medaliată cu bronz la C.M., a cîștigat cu O.M. trei titluri de campion al țării (1989, 1990, 1991), o cupă a Franței (1989), o cupă a Belgiei (1986), golgeter al Franței în 1988, 1989, 1990 și 1991.

— Domnule Papin, sînteți un star adevărat?

— Da. Cred că da. Pentru că nu mi se mai pare nefiresc să-mi găsesc poza în ziare, pe pereți...

— Sînteți deranjat de această popularitate?

— Nu. Este mult mai mult decît am sperat. Este impresionant. Dar, bănuiesc că această avalanșă se datorează și faptului că joc la Olympique Marseille, o echipă care este în centrul atenției.

— Lumea zice că englezul Chris Waddle vă face mare...

— E adevărat. Nici Van Basten, nici Klinsmann, nici Careca n-ar fi ce sînt dacă n-ar avea „servitori". Adevărul este că în campionatul francez, 1990/1991, englezul Waddle și belgianul Scifo au ieșit, de departe, deasupra celorlalți.

— Dar Papin?

— Eu de vreo 3—4 ani mă mențin cam la același nivel. Îi datorez mult lui Chris. De altfel, sîntem prieteni și-n afara terenului.

— Pînă cînd aveți contract cu O.M.?

— Am semnat pînă în 1995.

— Dar Italia vă tentează?

— Bineînțeles. Silvio Berlusconi a și pus ochii pe mine dar patronul meu, Bernard Tapie, a spus pînă acum: nu. În 1995 voi avea 32 de ani. Cine știe dacă mă va mai cere cineva... Și-apoi, să nu uităm că pentru un atacant orice meci poate fi ultimul. Un accident și ai terminat-o cu fotbalul...

— Cum a afirmat Berlusconi, aveți sentimentul că sînteți între cei mai buni atacanți ai Europei?

— Cred că Van Basten rămîne cel mai bun. Eu mă aflu între cei 5—6 care îl urmează.

— Dar în acest an Van Basten n-a strălucit...

— Țineți cont că a fost accidentat. Pentru un atacant orice accidentare aduce a catastrofă.

— Care-i principala dumneavoastră calitate?

— Încrederea. Pentru un atacant este indispensabilă. La antrenamente trag din toate pozițiile, fără preluare. Greșesc ținta de 10, de 20, de 30 de ori. Dar în meci, primesc o asemenea minge și... nimeresc în gol. Toată lumea aplaudă și mă laudă, dar numai eu știu de cîte ori am ratat la antrenamente, din poziții similare. Ceea ce pot să vă spun este că nu mi-e greu și nu mă plictisesc la antrenamente.

— În 1989 ați marcat 22 goluri, în 1990, ați ajuns la 31, iar în acest an ați înscris 23. O regularitate remarcabilă pentru un atacant central.

— Un atacant care înscrie 25 de goluri pentru echipa sa înseamnă că-i asigură acesteia 40 de puncte în clasament.

— Nu vă doriți „Gheata de aur"?

— Am avut-o pe cea de bronz. Într-un campionat ca al nostru este greu să marchezi multe goluri. Asta este posibil în România sau în alte țări asemănătoare.

— Dar „Balonul de aur", premiul acordat de revista „France-Fotball" celui mai bun fotbalist din Europa?

— Nu mă gîndesc la așa ceva. Mi se pare inaccesibil. Am fost o dată clasat al zecelea, altă dată — al nouălea. Nu-i puțin lucru. Dacă voi fi în acest an între primii cinci, voi fi mulțumit...

Traducerea și adaptarea
N. I. DOBRA

Un jucător de tenis paradoxal

Sovieticul Andrei Cesnokov este, poate, cel mai imprevizibil dintre jucătorii de tenis profesioniști. Și nu numai pe teren, unde este unul dintre specialiștii terenurilor de zgură, ci, mai ales, în afara lui. Dacă i se solicită declarații ori interviuri se eschivează sub pretext că nu vorbește decît rusește. Dar, cînd se hotărăște să vorbească, o face cu precizie, găsind cele mai potrivite cuvinte pentru a-și expune ideile.

„De cînd am început antrenamentele și jocurile din acest an, am încercat un mare număr de rachete. Acum m-am oprit la marca „Head". Dar, puteți să-mi dați o rachetă diferită în fiecare săptămînă fără ca acest lucru să mă deranjeze". Trecînd la o altă problemă: „Am un apartament la Paris, dar locuința mea oficială este și va rămîne în Uniunea Sovietică. Lucrurile nu merg deloc bine în țara mea, dar eu nu mă simt nicăieri mai bine ca acasă. Așa că n-am nici un motiv s-o părăsesc".

Întrebat dacă înțelege limba franceză, Cesnokov a răspuns: „Cînd sînt la Paris cumpăr ziarul „L'Equipe" pentru a citi... rezultatele din turneele de tenis".

Jucătorul nr. 1 al Uniunii Sovietice, Andrei Cesnokov îl are ca agent pe Serge Dasmon, cel care se ocupă de afacerile sale și care îi ține companie în cea mai mare parte a timpului liber.

În acest an Cesnokov a înregistrat cîteva rezultate spectaculoase, aflîndu-se pe un loc între primii 30 de jucători ai lumii. Dar anul este abia la jumătate...

Cordoba – panamezul care...ucide

Victor Cordoba s-a născut în Panama la 15 martie 1963, dar de cîțiva ani și-a stabilit domiciliul la Bangor, în Irlanda de Nord. La nici 20 de ani, în anul 1982, a debutat în boxul profesionist, pentru ca în 1985 să devină campion al Americii Latine la categoria mijlocie. Pînă în prezent a susținut 24 de meciuri, cîștigînd 20 (dintre care 15 înainte de limită), pierzînd două și două terminîndu-le la egalitate.

Foarte înalt pentru categoria sa (1,85 m), stîngaci și lovind năprasnic, Cordoba a fost supranumit „boxerul care ucide". Loviturile sale preferate sînt directa de dreapta și upercutul de stînga.

La 23 noiembrie anul trecut l-a „terminat" pe americanul Elvis Parks în mai puțin de trei minute, pentru ca în această primăvară să boxeze cu francezul Cristophe Tiozzo, deținător al titlului mondial, versiunea WBA, al categoriei mijlocie-mare. Acesta, în vîrstă de 28 ani, avea la activ 28 de victorii din tot atîtea partide susținute (20 obținute înainte de limită). Ei bine, Cordoba i-a scos fumurile din cap francezului învingîndu-l în repriza a 9-a cînd arbitrul a oprit lupta. Astfel, panamezo-irlandezul a devenit campionul mondial al categoriei mijlocie-mare și nu știu dacă în viitorii 2—3 ani se va găsi cineva care să-l bată. Pentru că, spre deosebire de alții ca el, Victor Cordoba este modest, rezervat în declarații și, chiar ajuns în vîrful piramidei, continuă să se pregătească intens. Așa cum trebuie să facă orice mare sportiv care se respectă.

„Îl prefer pe GORBACIOV!"

Dimitri Radcenko, atacant la echipa Spartak Moscova, este, probabil, unul dintre puținii fotbaliști din lume cu care se pot discuta și probleme politice.

„Între Elțîn și Gorbaciov îl prefer pe cel de-al doilea. Elțîn e președintele Rusiei, iar Gorbaciov al U.R.S.S. Georgia, Lituania, Letonia și-au retras echipele din campionat. Gorbaciov este singurul care poate coordona totul. Eu prefer să avem un campionat puternic, la care să participe toate echipele din Uniunea Sovietică".

Radcenko are 21 de ani și a venit la Spartak de la Zenith Leningrad, din divizia secundă.

„M-am adaptat destul de rapid deși, la 600 km de casă, nu-i tocmai ușor În plus, la Moscova trebuie să aștepți destul pînă primești o locuință așa că deocamdată stau în căminul clubului Spartak".

Deși meciurile din Cupa Campionilor Europeni l-au făcut cunoscut pe continent, Dimitri a rămas același băiat modest, rezervat: „Cred că principala mea calitate este viteza și am o bună orientare în teren".

Bineînțeles că impresari de tot felul îi dau tîrcoale, însă, deocamdată, n-au reușit să-l cumpere. Pînă cînd?

FOTO-GHICITOARE „TRIBUNA SPORTURILOR (IV)

Numele și prenumele .....

Adresa .....

Răspunsuri: .....

.....

.....

Revelația diviziei A

(Urmare din pag I)

în iarnă, la Sibiu au venit Cioroianu, de la Politehnica Iași, Voicilă și Trîmbițaș de la Sportul Studențesc, apoi Bănuță de la F.C. Argeș (la schimb cu Predatu), Cezar Zanfir de la Dinamo și Gabi Năstase de la Gaz metan, unde fusese împrumutat. Un lot corespunzător numeric și... valoric, un lot excelent lucrat, pînă la startul returului, de antrenorii Viorel Hizo și Ghiță Țurlea. Iar eliminarea echipei din Regie din „Cupa României" n-a făcut decît să prefațeze returul de excepție al interiștilor.

În etapa a 18-a, la Sibiu, interiștii au întrecut fără drept de apel echipa brașoveană, scorul (2—0) nereflectînd decît în mică măsură superioritatea gazdelor.

A urmat „corrida de la Bistrița", în care „tăietorii de lemne" ai lui Jean Pădurea-nu, încurajați de expectativa arbitrului Mihai Niculescu, zis și „Periuță", au smuls o victorie chinuită cu 1—0 de care s-a jenat pînă și Silviu Stănescu, secundul bistrițenilor, care a motivat duritatea (inimaginabilă!) a elevilor săi prin... frica de gruparea sibiană.

În etapa cu numărul 20, pe „Municipalul" sibian, F.C. Inter a depășit cu 2—0 echipa clujeană, scor simetric cu acela înregistrat în partida din turul campionatului.

După una caldă a urmat una rece, sibienii pierzînd pe litoral (cu 0—2) meciul cu Farul, ambele goluri primite avîndu-l coautor pe... portarul Blid, care începuse să dea semne de înfatuare.

În etapa a 22-a la Sibiu a poposit Rapidul. Dorința de revanșă a acestora (învinși în tur în propriul fief de sibieni) a fost stimulată și de o primă consistentă: 40 000 lei + 150 dolari!? Dar interiștii n-au făcut economie de efort și au învins cu 1—0, confirmînd că reprezintă una dintre cele mai redutabile formații ale diviziei A.

Între timp, F.C. Inter eliminase din sferturile „Cupei României" echipa constănțeană (după 1—2 și 1—0), cîștigase „Cupa Balcanică" după un 0—0 la Titograd și 1—0 la Sibiu, în prelungiri și reușise abia un scor egal: 0—0 în partida cu Bacăul din prima manșă a semifinalei competiției K.O. A fost, e nevoie s-o mai spunem?, un adevărat tur de forță al echipei sibiene, cu meciuri eliminatorii din 3 în 3 zile, cu o solicitare fizică și nervoasă extreme. Pe tot acest parcurs de mare dificultate, cu atîtea rezultate de excepție, F.C. Inter s-a blocat o singură dată, în acel meci cu formația băcăuană, tratat cu nepermisă detașare (sau superficialitate?), iar această unică „mutare greșită", ca să împrumut o expresie din „sportul minții", i-a costat pe băieții noștri neașteptat de mult... De fapt atunci, la Sibiu, F.C. Inter și-a compromis (culmea, într-un sezon încărcat de rezultate excepționale!) șansa de a fi prezentă — cum ar fi meritat — într-o cupă europeană. Este acesta, dacă vreți, singurul nor, singura neîmplinire a sezonului de primăvară, sezon de care, oricum, ne vom aminti cu multă plăcere.

(va urma)

Retrospectiva campionatului național de baschet

(urmare din pag. I)

multe echipe sportive în ceea ce privește echipamentul sportiv, prin bunăvoința domnului Mihai Albu, președintele nostru onorific. Am avut și vom avea, din nou, echipament sportiv la cel mai înalt nivel.

Probleme mai mari au rămas cele cu mingile, deși Federația ne-a promis că ne dă o repartiție pentru un număr de 15 mingi. Pînă acum, din cauza unor încurcături birocratice, n-am reușit să intrăm în posesia lor. Dar probabil că se va rezolva pînă la începerea campionatului. Deci, după terminarea campionatului, am avut o săptămînă pauză, după care am reluat pregătirile pentru că este imposibil să întrerupi total activitatea 2 luni de zile. Noi niciodată n-am făcut asta. Vom continua pregătirile la Sibiu, intenționăm să plecăm într-un cantonament de refacere la Căciulata, de o săptămînă, pentru că majoritatea jucătorilor au traumatisme, sau au urmele unor traumatisme, vom merge la Căciulata unde există o foarte bună bază de recuperare, încercînd să ne punem toți pe picioare.

Încercăm și noi să obținem un post, din toamnă, de maseur la echipă. Am vorbit cu conducerea Clubului, eventual un doctor care să se ocupe dacă nu numai de noi, mai mult de noi sau în perioadele de acumulări fizice să stea lîngă noi, să ne spună exact cît mai putem sau nu mai putem „încărca" pe jucători, deci astea ar mai fi niște probleme de rezolvat. În rest, cu Întreprinderea Balanța se pare că toate lucrurile merg spre bine. A fost reales director domnul Costei Eftimie, care și înainte de a fi director, și după ce a fost director, și-n momentul cînd era în dubiu rămînerea lui pe postul de director, ne-a ajutat. Eu sper să ne ajute și-n continuare împreună cu domnul economist Marcel Moldovan, căci problemele cele mai mari sînt cu salarizările băieților.

NATAȚIE — Ștafeta de 4x200 m liber a C. S. Ș. Sibiu — campioană națională de juniori

LIANA COMAN și STELIAN ROȘCA de 6 ori pe podium

Timp de trei zile, la Bazinul Național din București s-au desfășurat întrecerile Campionatelor naționale de înot rezervate seniorilor și juniorilor. Față de edițiile anterioare, înotătorii de la C.S.Ș. Sibiu, pregătiți de prof. Anca și Ioan Miclăuș, au reușit să se impună. Astfel, echipa de ștafetă 4×200 m liber juniori formată din Stelian Ioșca, Ștefan Tîlvan, Daniel Lal și Lucian Giurcă a reușit să cucerească titlul la juniori, realizînd timpul de 8,17,10.

Liana Coman, acum senioară, a cucerit medalia de argint în proba de 400 m mixt cu timpul de 5,05,34. Tot ea s-a clasat și pe un loc 3 în proba de 200 m fluture cu timpul de 2,20,77 și pe un loc 5 la 100 m fluture în 1,01,01.

Un alt sportiv, juniorul **Stelian Roșca** a concurat excepțional, reușind să cucerească 3 medalii de argint la juniori: 1,00,36 la 100 m fluture (timp care l-a clasat pe locul 6 la seniori), 1,18,99 la 200 m liber (locul 3 la seniori, în aceeași probă) și 54,88 la 100 m liber.

Ilie IONESCU

Campionatul județean de fotbal

(urmare din pag. I)

cut apariția pe unele stadioane o dată cu reprimarea lor de către comisia de disciplină — cu sarcini directe și precise în această direcție — au fost ferm repudiate, condamnate și sancționate chiar și de membrii asociațiilor din rîndul cărora au provenit jucătorii în culpă. În concluzie, se poate afirma cu toată certitudinea că, în acest sezon fotbalistic, marea majoritate a partidelor (exceptînd întîlnirile Progresul Dumbrăveni — Sparta și I.T.A. Geamuri — Relee) s-au disputat într-un climat de deplină sportivitate, respectîndu-se întru totul spiritul și litera regulamentului de joc. Pledează în acest sens, cum nu se poate mai concludent, numărul extrem de redus — față de trecutele campionate — al avertismentelor acordate și al cartonașelor roșii, arătate prompt acelor jucători ce s-au dovedit, pe alocuri, excesiv de „temperamentali" sau irascibili. Dacă luăm spre exemplificare și ca model de comparație anterioara ediție de campionat (1989—1990) — în care s-au înfruntat doar 16 formații participante vom vedea că în cele 240 de partide s-au acordat: 354 avertismente, unui număr de 189 jucători, unii din aceștia efectuînd datorită cumulării cartonașelor 116 etape de suspendare. În același interval au fost dictate 34 eliminări, în urma cărora 31 jucători n-au intrat pe teren 85 de etape, iar trei dintre ei au fost suspendați fiecare pe cîte un an.

În actualul sezon fotbalistic, la nivelul eșalonului la care ne referim deși au evoluat 24 combatante, s-au înregistrat, pe parcursul celor 264 întîlniri, doar 348 cartonașe galbene împărțite unui număr sporit de jucători: 218, cei cumularzi neparticipînd la jocuri 88 de etape. La capitolul cartonașelor roșii s-au contabilizat 29 de eliminați, 28 din aceștia totalizînd 67 etape de suspendare, iar unul o perioadă de 6 luni. Prima serie s-a dovedit mai „harnică" în colectarea cartonașelor galbene: 188 avertismente, 108 jucători nominalizați, 54 etape suspendare; față de: 160 c.g. 110 jucători și 34 etape trecute în caseta seriei secunde. Aceasta nu s-a lăsat mai prejos, luîndu-și revanșa în domeniul eliminaților: 16 jucători dați afară de pe teren, cumulînd 34 etape suspendare, față de 12 cu 33 etape și unul cu 6 luni suspendare contabilizați în dreptul seriei sibiene. Din cele 24 combatante care au început campionatul (două au dispărut din retur: Textila Cisnădie și Mecanica Mîrșa) doar 7 formații se pot lăuda că l-au terminat fără a avea vreun eliminat: C.F.R. I.U.P.S., Sticla Avrig, Tractorul, Unirea Ocna Sibiului, Universitatea, Visa Agîrbiciu și Mecanica.

Săptămîna TV

LUNI 5 AUGUST 1991

14,00 Actualități. 14,10 Calendarul zilei. 14,20 Worldnet USIA ● Super Channel. 15,20 Avanpremiera săptămînii. 15,40 Copiii noștri — viitori muzicieni. 16,00 Casa și grădina. 16,30 Muzica pentru toți. 17,00 Știri. 17,05 Emisiunea în limba maghiară. 18,35 Drumuri în memorie. 19,00 Tezaur. 19,30 Desene animate. 20,00 Actualități. 20,35 Sport. 20,45 Studioul economic. 21,10 Ora adevărului. 21,30 Teatru Tv.: „Doamnele domnului Caragiale". Scenariu după comediile lui I. L. Caragiale. 22,45 Melodii de neuitat. 23,00 Actualități. 23,15 Worldnet USIA. 23,30 Repriza a treia. 0,00 Recomandări din program.

MARȚI, 6 AUGUST 1991

10,00 Actualități. 10,10 Calendarul zilei. 10,20 Film artistic: „Gorila" la Berlin" (Franța, 1989). 11,55 Super Channel. 12,30 Desene animate. 13,10 Ora de muzică. 14,00 Actualități. 14,10 Vîrsta a treia. 14,40 Muzica pentru părinți. 15,00 Tradiții. 15,20 Avanpremieră Tv. 15,30 Confluențe. 16,00 Cursuri de limbi străine. 16,30 Muzica pentru toți. 17,00 Știri. 17,05 Salut, prieteni! 19,00 Serial științific. 19,30 Desene animate. 20,00 Actualități. 20,35 Sport. 20,45 Studioul economic. 21,10 Ora adevărului. 21,25 Telecinemateca: „Alger" (S.U.A., 1938). 23,15 Actualități. 23,30 Jazz-fan. 0,00 Recomandări din program.

MIERCURI, 7 AUGUST 1991

10,00 Actualități. 10,10 Calendarul zilei. 10,20 Tv5 Europe ● Super Channel. 12,30 Desene animate. 13,10 Ora de muzică. 14,00 Actualități. 14,10 Viața spirituală. 14,40 Hercules '91. Aspecte de la a XXII-a ediție a Festivalului internațional de folclor desfășurat la Băile Herculane și Reșița. 15,10 Avanpremieră Tv. 15,20 Audio-vizual studio. 15,50 Cursuri de limbi străine. 16,20 Stadion. 16,50 Tragerea Pronoexpres. 17,00 Știri. 17,05 Convietuiri. Comunitatea armeană. 17,35 Lumea ideilor. 18,00 Forum. 18,35 Reflector. 19,00 Arte vizuale. 19,30 Desene animate. 20,00 Actualități. 20,35 Sport. 20,45 Studioul economic. 21,10 Film serial: „Nick, vînător de capete". Ultimul episod. 22,15 Universul cunoașterii. 23,00 Actualități. 23,15 Pro Musica. 0,00 Recomandări din program.

JOI, 8 AUGUST 1991

10,00 Actualități. 10,10 Calendarul zilei. 10,20 Tele-vacanța școlară. 11,50 Super Channel. 12,30 Desene animate. 13,10 Ora de muzică. 14,00 Actualități. 14,10 Oameni de lîngă noi. 14,40 Jazz-magazin. 15,20 Avanpremieră Tv. 15,30 Medicina pentru toți. 16,00 Cursuri de limbi străine. 16,30 Muzica pentru toți. 17,00 Știri. 17,05 Pro Patria. 18,05 Reflecții rutiere. 18,30 Reporter '91. 19,00 Cultura în lume. 19,30 Desene animate. 20,00 Actualități. 20,35 Sport. 20,45 Studioul economic. 21,10 Film serial: „Dallas" (47). 22,15 În fața națiunii. Partidele politice. 23,00 Actualități. 23,15 Muzicorama. 0,00 Recomandări din program.

VINERI, 9 AUGUST 1991

10,00 Actualități. 10,10 Calendarul zilei. 10,20 Film artistic: „Negustorul de clopote" (Germania, 1989). 11,55 Super Channel. 12,30 Desene animate. 13,10 Ora de muzică. 14,00 Actualități. 14,10 Mapamond. 14,35 Spiritul locului la Podul Neagului — documentar. 15,00 Mondo-muzica. 15,20 Avanpremieră Tv. 15,30 Patrimoniu. 16,00 Limba noastră. 16,30 Studioul muzicii ușoare. 16,50 Tragerea Loto. 17,00 Știri. 17,05 Emisiunea în limba germană. 18,05 Invitatul săptămînii. 18,35 Telediscul muzicii populare. 19,00 Gong! 19,30 Desene animate. 20,00 Actualități. 20,35 Sport. 20,45 Studioul economic. 21,10 Film serial: „Destinul familiei Howard" (14). 22,15 Simpozion. 23,00 Actualități. 23,15 Vîrstele peliculei. 0,00 Vis la... „Paradis". 0,35 Rock-panorama. 1,00 Recomandări din program.

SÎMBĂTĂ, 10 AUGUST 1991

9,00 Bună dimineața! 10,00 Actualități. 10,10 Tip-top, mini-top. 11,10 Descoperirea planetei. 11,30 Istoria religiilor. 12,00 Stare de trecere. 12,30 Desene animate. 13,10 Ora de muzică. 14,00 Actualități. 14,10 7 × 7. 14,35 Teleclub. 18,00 Încearcă-ți norocul! 19,00 Melodii îndrăgite. 19,15 Teleenciclopedia. 20,00 Actualități. 20,35 Film serial: „Maddie și David" (4). 21,40 Săptămîna sportivă. 22,00 Vis la... „Paradis". 23,00 Actualități. 23,15 Film artistic: „Cu toată nevinovăția" (Franța, 1987). 0,50 Video-discoteca. 1,10 Recomandări din program.

DUMINICĂ, 11 AUGUST 1991

8,30 Bună dimineața! 9,30 Clubul desenelor animate. 10,20 Film serial pentru copii: „Vizitatorii" (7). 10,50 Actualități. 11,00 Lumină din lumină. 12,00 Viața satului. 13,30 Hora satului. De pe vetre mureșene. 14,00 Actualități. 14,10 Atlas. 14,35 Videomagazin. 18,20 Convorbiri de duminică. 19,00 Film serial: „Dallas" (48). 20,00 Actualități. 20,35 Film artistic: „Hai, Franța!" (Franța, 1964). 22,15 Duminica sportivă. 22,35 Show-ul de duminică. 23,05 Actualități. 23,20 Maeștrii teatrului românesc: Coca Andronescu. 0,20 Recomandări din program.

BIBLIOTECA „ASTRA"
SIBIU

Tribuna Sporturilor

SUPLIMENT SĂPTĂMÎNAL DE INFORMARE SPORTIVĂ AL COTIDIANULUI INDEPENDENT TRIBUNA

Anul II
nr. 75
10—16 august
1991
4 pagini
Prețul: 3 lei

La încheierea sezonului fotbalistic 1990 — 1991

Revelația diviziei A se numește F.C. Inter Sibiu!

4. Etapa a 23-a a programat la București unul dintre derby-urile returului, partida Dinamo — F.C. Inter. Echipa din Șoseaua Ștefan cel Mare „înota" din greu pe „valurile" campionatului, iar meciul cu sibienii avea să confirme eclipsa bucureștenilor. Eu am urmărit duelul din tribună, zgribulit sub umbrela lui Adi Văsîi (accidentat). Blid a apărat un penalty, iar cînd Luci Burchel a deschis scorul eram gata să fac pariu că interiștii nu pot pierde jocul acela. Ce s-a întîmplat la pauză nu mai știu, cert e că, după reluare, în cîteva minute, dinamoviștii au marcat de două ori pe ieșirile nesincronizate ale lui Mihali și Blid (excelent în alte cîteva situații critice pentru poarta sa) și scorul (2—1) nu s-a mai modificat...

Au urmat jocul cu „Poli", la Timișoara, pierdut, la limită de sibieni (2—1), apoi succesul — tot la limită — în dauna Jiului, pe „Municipalul" sibian, după ce echipa lui Hizo și Țurlea conducea la pauză cu 2—0 și s-a jucat și restanța cu Bacăul (din etapa a 24-a), cîștigată clar de formația interistă cu 2—0.

Etapele a 27-a și a 28-a au uimit lumea fotbalului de la noi. Celor care s-au și grăbit să le cînte prohodul interiștilor, supralicitîndu-le oboseala și uzura, echipa noastră le-a dat lovitura de grație. La Piteștești, pe un teren patinoar, sibienii au aplicat cea mai indicată tactică și au învins grație soliditătii defensivei (remarcați fiind Mihali, Cioroianu și portarul Voicilă) și inspirației lui Văsîi, care a înscris un gol superb ce-i stă și acum ca sarea-n ochi trimisului „Gazetei Sporturilor" la acel meci!

Iar în etapa a 28-a, insensibili la răutățile gratuite ale unor condeieri ce pretind a deține, în exclusivitate, adevărul absolut, interiștii au recidivat la Ploiești cîștigînd cu 2—1 și urcînd pe treapta a patra a clasamentului cu 33 puncte (la egalitate cu Dinamo, dar cu golaveraj inferior). De notat că și argeșenii și ploieștenii ar fi avut, în cazul înfrîngerii echipei sibiene, șanse certe de a prinde... trenul „Cupei U.E.F.A.".

(Că performanțele formației lui Hizo și Țurlea au fost socotite conjuncturale, norocoase, întîmplătoare o dovedesc, între altele, notele acordate jucătorilor sibieni, note nejustificat de zgîrcite, care — cu excepția lui Dorinel Munteanu și Gică Mihali — i-au îndepărtat pe fotbaliștii noștri de aprecierile finale măgulitoare la care aveau dreptul. Dați-mi voie să mai lungesc puțin această paran-

(continuare în pag. a II-a)

Mircea BIȚU

În pag. 4 SĂPTĂMÎNA tv

ȘOIMII I. P. A. au terminat cu fruntea sus campionatul trecut

Pornind de la obiectivul propus la începutul campionatului 1990/1991 și privind clasamentul final, constatăm că acesta a fost depășit, nelipsind mult ca echipa să urce chiar pe podium. A fost pentru șolmi un campionat de regularitate, această afirmație avînd suport în plasarea mai sus de mijlocul clasamentului mai bine de 80 la sută din etape.

Este necesar să apelăm la cîteva cifre statistice pentru a ne face o imagine cît de cît apropiată de realitate. Așadar, Șoimii I.P.A. termină campionatul pe locul 5 cu 17 victorii (două în deplasare la Motru și Bușteni), 3 egalități (două acasă, cu Flacăra Moreni și Chimia Rm. Vilcea și una la Tg. Jiu), înscriind 52 goluri și primind 46, deci un golaveraj pozitiv (+6). În clasamentul neoficial al golurilor marcate echipa sibiană se află pe locurile 10—11, la egalitate cu CS Tîrgoviște, dar la o distanță aproape dublă de Electroputere Craiova (93). La goluri primite poziția este mai bună (locul 6).

Situația de mai sus ar putea conduce la concluzii greșite în aprecierea aportului celor două compartimente, incluzînd bineînțeles și contribuția, după cum se știe decisivă a liniei mediane în am-

(continuare în pag. a II-a)

I. PLEȘCA

VEȘTI DIN ȘAH

● S-a încheiat turneul de juniori dotat cu „Cupa speranțelor". La băieți, pe primele locuri s-au clasat: Cosmin Miron, Marius Morar și Lucian Vonica, iar la fete: Rodica Drăghicescu, Alina Rășinaru și Camelia Chitic. ● În perioada 21—30 iulie a.c., la Timișoara, s-a desfășurat Festivalul Internațional de Șah al României, ajuns la a opta ediție. Toți cei 6 șahiști de la C.S.Ș. Sibiu s-au situat în prima parte a clasamentului. Un rezultat de excepție a obținut **Alina Rășinaru**, care la categoria 13—14 ani, s-a clasat pe locul I, obținînd o normă principală de categoria I. Foarte bun a fost și rezultatul **Cameliei Chitic** care a ocupat locul III la categoria 15—16 ani. Ambele șahiste s-au situat pe locurile III—VII în „openul" general al junioarelor pînă la 20 de ani. (Vom reveni cu amănunte).

6 MEDALII PENTRU ATLEȚII SIBIENI

Cu prilejul campionatelor Naționale de Atletism, desfășurate în perioada 29 iulie — 3 august, în Capitală, atleții și atletele de la C.S.Ș. Șoimii și C.S.M. Sibiu au reușit să cucerească 6 medalii dintre care 2 de aur și 4 de bronz. La campionatele de seniori, Serafima Agafiței (C.S.M.-C.S.Ș. Șoimii Sibiu) a reușit să obțină medaliile de bronz, la triplusalt cu performanța de 12,69 m, atît la tineret II cît și la tineret I, precum și un loc 5 la senioare.

La juniori I, Dorin Ștefan Voicu s-a situat pe locul 1 la lungime cu 7,02 m, devenind campion național. Mihaela Gîndilă a obținut medalia de bronz la triplusalt cu 12,61 m (record județean de junioare II) și Alin Larion locul 4 la 110 m garduri cu 15,72.

În întrecerea juniorilor II, Mihaela Gîndilă a reușit să obțină titlul de campioană națională, la categoria ei de vîrstă, în proba de triplusalt cu 12,57 m, iar Alin Larion, locul 5 la 110 m garduri cu 15,53 (record județean juniori II).

În campionatul rezervat liceelor, Mihaela Gîndilă, elevă la Lic. Ind. Nr. 7 Sibiu, a obținut medalia de bronz la triplusalt, iar Alin Larion, de la Liceul Ind. Energetic Sibiu, a obținut locul 4 la 110 m garduri.

Ilie IONESCU

LA SIBIU, SPORTUL CU MOTOR A RĂMAS ÎN... PANĂ

În ultimii 10 ani (1980—1990), în vitrinele asociațiilor sportive I.P.A. și Voința Sibiu au poposit numeroase cupe și, firește, medalii de campioni naționali, la automobilism, motocilism sau la dirt-track. Aceasta datorită faptului că, numai în urmă cu 3—4 ani, Sibiul domina categoric sportul cu motor, atît la automobilism cît, mai ales, la dirt-track. Ce a mai rămas astăzi din aceste frumoase succese? Să încercăm un tur de orizont.

Secția de automobilism I.P.A. Sibiu — scoasă la licitație!...

Mai este necesar să vă reamintim că automobilismul avea în secția de la asociația sportivă I.P.A. piloți ce au dominat cu autoritate mulți ani, cuplurile: Al. Botezan — S. Popa, M. Costinean — Gh. Barbu și I. Roșca, M. Bucur — C. Simeanu, campioni naționali. Alături de ei Al. Moldovan — Gh. Marga și mulți alții care au fost în prim-planul competițiilor interne și internaționale. D-nul **Dumitru Paraschivescu**, acum pensionar, fost președinte al asociației și al secției de automobilism ne spunea:

— Dacă în ultimii ani ne întreceam de la egal la egal cu cele mai puternice cluburi și secții de profil din țară, ca Unirea Tricolor București, Dacia Pitești sau Oltcit Craiova, astăzi, spre regretul nostru, secția de automobilism I.P.A. Sibiu nu mai există. Practic, încă de anul trecut, am desființat-o. Motivul? Lipsa fondurilor necesare întreținerii parcului. O altă cauză a constituit-o plecarea sportivilor, unii spre Occident, iar alții spre secții și cluburi care le-au asigurat condiții bune de pregătire și concurs, dar și materiale. Din această cauză, anul trecut parcul de mașini al secției a fost vîndut la licitație.

Ionel Pavel unul dintre reprezentanții de frunte ai dirt-track-ului sibian.

... iar secția de dirt-track cere ajutor!

Am încercat un dialog cu președintele asociației, dl. ing. **Ilie Suciu**, pe care l-am găsit la stadionul asociației, cu diferite probleme. Aflînd de scopul vizitei noastre dînsul ne-a spus:

— Vă rog să mă scuzați, eu am devenit președintele asociației doar de două luni. În privința secției de automobilism, această licitație s-a făcut anul trecut, cînd eu nu eram pe această funcție, iar în ceea ce privește secția de dirt-track vă rog să luați legătura cu antrenorul ei, **Sorin Ghibu**, care în prezent este convocat la dl. director.

După ce se încheiaseră discuțiile la conducerea întreprinderii, l-am abordat pe Sorin Ghibu, care pe lîngă faptul că este antrenorul echipei, mai deține și funcția de membru în Biroul federal.

— Așadar, domnule Ghibu, cu ce probleme ați fost la conducerea întreprinderii, aveți vreo șansă de supraviețuire, sau veți avea soarta colegilor de la automobilism?

— Dacă vorbim de situația dirt-track-ului, ea este catastrofală, nu numai la I.P.A. Sibiu, ci în întreaga țară. O primă cauză este aceea că 10 dintre sportivii noștri fruntași: Ion Stoica, Anton Hack, Harald Iasch, Nicolae Puravet, Dan Bogdan, Ziegmond Linerth, Petre Giurgiu — campioni naționali în ultimii ani și Florin Ungureanu, Nicolae Dragoman, Ovidiu Gherman, fie că au plecat din țară, fie că au abandonat activitatea competițională. Așa se face că la întrecerile pe plan național nivelul concursurilor este mult diminuat atît ca valoare cît și ca spectacol. Aceasta ar fi o cauză, a doua este aceea că Federația Română de Motociclism, avînd în secretarul general un suporter al disciplinei viteză, iar adjunctul său pe cea a motocrosului, a lăsat dirt-track-ul în voia sorții Din fondul de 19 000 dolari și 4 milioane lei alocați în bugetul acestei federații pe 1990, pentru dirt-track nici măcar pentru procurarea unei singure bujii nu s-au alocat bani.

(va urma) Ilie IONESCU

ŞOIMII I. P. A. au terminat cu fruntea sus campionatul trecut

(Urmare din pag. 1)

bele faze de joc. Realitatea este că în apărare s-au produs multe şi destul de mari greşeli individuale şi colective, gafe nepermise, născute din neatenţie, sau superficialitate, greşeli ce au condus la primirea unor goluri care puteau fi foarte uşor evitate. În atac s-a ratat exagerat de mult din situaţii clare şi în momente decisive uneori, care puteau întoarce rezultatul. Şi aici a fost evidentă lipsa de concentrare, de calm şi, mai ales, a „omului care aduce golul". Mi se pare extrem de puţin ca un înaintaş precum Caşolţan să marcheze în retur (17 etape) doar 6 goluri, urmat cu „cifre" şi mai mici de colegii din compartiment: 5 goluri — Coldea, 3 goluri — Muntean, 2 goluri — Banciu. Deficienţele semnalate mai sus (împărtăşite de altfel, şi de către conducerea tehnică) nu trebuie să conducă la aprecieri negative privind comportarea în ansamblu a formaţiei, acestea fiind făcute cu intenţia de a fi cît mai substanţial reduse.

În general echipa s-a dovedit competitivă, respectată pe toate stadioanele, practicînd un joc deschis, corect, care a plăcut spectatorilor. Trebuie să ţinem cont şi de dereglările ivite ca urmare a accidentărilor repetate (Mihăilă, Mărginean, Armenean, Munteanu), a cartonaşelor (mai ales galbene) precum şi a ieşirii din formă, din diferite motive, a unor foşti titulari (Tenghea, Bîrsan).

Remarcăm creşterea calitativă care a fost evidentă în ultimele 6—7 etape, atunci cînd tot efectivul a fost valid, aliniindu-se în aceste condiţii cea mai bună formaţie, funcţie de forma sportivă. În acelaşi timp este obligatoriu să arătăm că a existat o mare diferenţă între jocurile de acasă şi cele din deplasare. Angajamentul redus, optica păgubitoare, precum că, oricum gazdele trebuie să cîştige, au diminuat mult din randamentul cerut.

Este mult prea puţin ca în 17 jocuri în deplasare să „perforezi" poarta adversă doar de 10 ori (din care 4 marcate ultimei clasate). În noul campionat, care va începe peste trei săptămîni, sîntem siguri că vom privi o echipă redutabilă, mai tînără, cu mari ambiţii individuale şi colective. Profesionalismul, seriozitatea şi severitatea (în sensul bun al cuvîntului) manifestate de antrenorul Marin Radu, care va beneficia, în continuare, de ajutorul inimosului Gh. Albotă, vor conduce la realizarea obiectivului propus — clasarea în primele 9 — prin jocuri frumoase şi rezultate care să satisfacă pretenţiile suporterilor.

Revelaţia diviziei A se numeşte F. C. INTER SIBIU!

(urmare din pag. 1)

teză şi să mă întreb (probabil ca şi dumneavoastră) cum este posibil ca un meci, în speţă Gloria Bistriţa — Jiul Petroşani, să stîrnească un aşa entuziasm cronicarului încît acesta, beat de... satisfacţie, să acorde note exclusiv de la 9 în sus!?! Doar aceste stridenţe, aceste exagerări au putut conduce, cum spuneam, la eliminarea unor fotbalişti valoroşi şi constanţi în evoluţii precum Blid, Cotora, Cioroianu, Burchel etc. din „topul laureaţilor" trecutei ediţii a campionatului. Păcat!)

După victoria îndelung aplaudată asupra Corvinului, la Sibiu (scor 5—2), în cadrul etapei a 29-a, interiştii au capotat la Bacău în semifinala „Cupei României", Jurcă greşind capital în min. 87.

A urmat, la trei zile distanţă, remiza din Regie, dar Văsii, autorul golului sibian, a ratat la 1—0 pentru F.C. Inter o ocazie rarisimă. În etapa a 31-a, la Sibiu, interiştii pierdeau (1—2) meciul cu Steaua după ce C. Zanfir deschisese scorul, apoi au cedat cu 1—5 partida cu Universitatea Craiova, în Bănie, viitoarea campioană revărsînd asupra echipei sibiene un potop de faulturi demolatoare pe care Domozină le-a trecut, „obiectiv" cum îl ştim, sub tăcere.

Dorin Zotincă, reprezentantul „noului val", una dintre certitudinile interiştilor.

În penultima etapă, la Sibiu, interiştii ne-au oferit un superb recital în meciul cu Progresul Brăila (scor 4—0), dar bucuria succesului a fost atenuată de... victoria craiovenilor la Hunedoara, care îi îndepărta pe stelişti de titlu şi pe sibieni de „Cupa U.E.F.A.".

În sfîrşit, în ultima etapă a campionatului, cînd jocurile erau făcute, F.C. Inter — care nu mai putea pierde locul 4 în clasament — a cedat la limită la Oradea (1—2) după un joc de mare spectacol.

Concluzionînd, vom spune că interiştii, la a treia lor prezenţă consecutivă în divizia A, au făcut, în ansamblu, o figură dintre cele mai frumoase: **s-au clasat în imediata apropiere a podiumului; au jucat semifinala „Cupei României"; au cîştigat „Cupa Balcanică"; au dat loturilor reprezentative mai mulţi jucători şi au convins lumea fotbalului că la Sibiu a „crescut" o echipă adevărată, adeptă a jocului ofensiv, cursiv, spectaculos.**

Este meritul jucătorilor, în primul rînd, al antrenorilor Viorel Hizo şi Ghiţă Ţurlea, al conducerii clubului şi al consiliului de administraţie, care au acţionat ca un tot unitar, cu răspundere şi profesionalism. F.C. Inter Sibiu a atins un prag înalt, unul la care de multe ori nici n-am îndrăznit să visăm pe parcursul campionatului trecut, un prag la care, vrem-nu vrem, ne vom raporta de aici înainte!

De la Asociaţia judeţeană de fotbal

În ziua de 15 august a.c., ora 16, sînt convocaţi la sediul Asociaţiei din str. Independenţei (Oficiul Judeţean de Sport) toţi delegaţii formaţiilor participante în Campionatul judeţean I de fotbal în vederea prelucrării regulamentului de joc şi importante comunicări.

Se aduce la cunoştinţa asociaţiilor că înscrierea echipelor în campionatele judeţene de fotbal I şi II se încheie la data de 1 septembrie 1991.

FOTBAL

La 31 august, start în eşalonul 3

După omologarea rezultatelor ediţiei 1990—1991, F.R. Fotbal a stabilit sistemul de desfăşurare a campionatului naţional de fotbal la toate eşaloanele. Eşalorul 3 (divizia C), care va începe la data de 31 august, a fost împărţit în 12 serii a cîte 16 echipe. Judeţul nostru este reprezentat doar de două echipe, Carpaţi Agnita şi nou promovata Universitatea Sibiu, care au fost repartizate în seria a VIII-a alături de: Mecanica Bistriţa, Chimia Năsăud, Laminorul Beclean, Avîntul Reghin, Metalotehnica Tg. Mureş, Mureşul Luduş, Mureşul Topliţa, Progresul Odorheiu Secuiesc, Rapid Miercurea Ciuc, Unirea Cristuru Secuiesc, Nitramonia Făgăraş, Precizia Săcele, Torpedo Zărneşti, Carpaţi Braşov. Ora de începere, cu excepţia etapei intermediare, este 11,00.

Nu vă este dor de Ilie Dobre?

„INDES" Sibiu — prima echipă sibiană de fotbal feminin de divizia B

În urma barajului pentru promoavrea în divizia B de fotbal feminin, echipele „Indes" Sibiu şi „Azur" Timişoara au obţinut dreptul de a participa, în ediţia 1991—1992, în divizia secundă, seria a III-a (nord) alături de formaţiile: Ind. Uşoară Oradea, Colorom Coldea, C.P.L. Arad, Mucart Cluj, Ardeleana Alba Iulia, MOBITEX Horezu, Flamura Satu Mare, Electromureş Tg. Mureş, Metalurgistul Cugir şi Spartacus Braşov.

Formaţia sibiană, care activează pe lîngă întreprinderea „Indes", are în conducerea tehnică pe Liviu Mihu — antrenor principal, Gheorghe Biriş — secund (preşedintele secţiei de fotbal ing. Ioan Grecu) şi este formată din următoarele jucătoare: Corina Şerbănuţ şi Adela Stănese — portari; Mariana Bădilă, Georgeta Damian, Marieta Antonie, Elke Zereş, Irenke Mihali, Monica Barac — fundaşi; Ana Presecan, Gabriela Roman, Ileana Cîndea, Gabriela Irimie, Anca Munteanu, Gabriela Ionaş — **mijlocaşi**; Mariana Ritivoi, Alina Pătraşcu, Camelia Precup, Mariana Damian, Oana Opriş, Luminiţa Efta, Denisa Drăgan şi Camelia Coman — **înaintaşi.** Ultimele două sînt junioare mici.

Conducerea tehnică a secţiei de fotbal feminin „Indes" Sibiu mulţumeşte pe această cale celor care au ajutat la promovarea echipei, Inspectoratului Judeţean Şcolar şi conducerilor întreprinderilor care au angajat componente ale echipei. De asemenea, secţia de fotbal feminin „Indes" face apel către tinerele care doresc să practice fotbalul de performanţă în cadrul echipei, să se prezinte zilnic pentru selecţie, la stadionul Obor, între orele 17—19,30.

I. ILIE

Consideraţii pe marginea campionatului judeţean de fotbal

4. Campioane în acest domeniu s-au dovedit echipele: Construcţii, Electrica şi Automecanica, fiecare din ele cu cîte 3 eliminaţi. Le urmează în acest nedorit clasament: I.T.A.-Geamuri, Progresul Dumbrăveni, Record, Bumbacul Cisnădie şi Textila Cisnădie cu cîte doi, celelalte 8 echipe rămase (Cibinul Cristian, Firul Roşu Tălmaciu, Progresul Orlat, Carbomet, Sparta, Spicul Şeica Mare, Textila Mediaş, Vitrometan) „mîndrindu-se" şi ele cu propriul lor eliminat.

Cele mai puţine avertismente se găsesc în rubricile formaţiilor: Cibinul (4), Visa (5), Mecanica (7), C.F.R.-I.U.P.S. (8), I.T.A.-Geamuri şi Textila Cisnădie (cîte 9), Progresul Dumbrăveni (10), Unirea O.S. (11), Carbomet (12), la polul opus situîndu-se: Universitatea (27 avertismente acordate unui număr de 15 jucători, campioană şi la acest capitol), Construcţii (24 la 14), Relee (23—12), Tractorul şi Electrica la egalitate (21 la 10), Spicul (18—12), Vitrometan (18—11), Bumbacul (18—9).

Recordul numărului de cartonaşe galbene în acest campionat l-a realizat jucătorul S. Căpăţînă (Tractorul), care a fost gratulat de către arbitri de 8 ori cu acest nu prea onorant însemn, care l-a ţinut patru etape, din cele 22 desfăşurate, pe marginea terenului.

La nivelul juniorilor, deşi cifra eliminaţilor a scăzut faţă de trecuta ediţie (15 faţă de 19) se menţine încă îngrijorător de mare numărul cartonaşelor galbene acordate: 89 (47 seria I, 42 seria secundă), la un număr de 68 jucători (37 prima, 31 a doua serie).

Au fost, din păcate, aşa cum spuneam, încă prea mulţi jucători eliminaţi de pe teren (15). Mai ales în prima serie cifra e de-a dreptul îngrijorătoare: 13 (!!!). În această direcţie s-au evidenţiat: Firul Roşu Tălmaciu cu 3 jucători eliminaţi (unul fiind suspendat pe 6 luni), C.F.R.-I.U.P.S. (clasată pe locul doi în serie) şi Progresul Orlat, tot cu 3 cartonaşe roşii la activul fiecăreia, cîte unul fiind trecut în rubricile formaţiilor: Sticla, Electrica, Automecanica, Textila Cisnădie, Progresul Dumbrăveni şi Unirea Ocna Sibiului.

Nu putem încheia acest capitol fără a arăta că suficient de multe echipe au cumulat un număr extrem de mare, pentru acest eşalon, de cartonaşe galbene: C.F.R.-I.U.P.S. (13 la 9 jucători), Firul Roşu (12—8), Sparta (9 la 4, jucătorul M. Ciurar are 5 avertismente), I.T.A.-Geamuri (7—5), Tractorul (6—5), Cibinul (5—5), Record (5—4), Spicul (5—3).

În opoziţie, demnă de toată lauda comportarea juniorilor care au reprezentat în campionat asociaţiile Construcţii şi Universitatea, care au foile albe la capitolul indisciplină, nici o eliminare şi nici un avertisment primit de-a lungul celor 22 etape jucate.

Sincere felicitări tuturor acestor tineri jucători, precum şi antrenorilor care i-au educat şi pregătit.

V. MARA

ATLETISM

A. S. ARMATA SIBIU — vicecampioană naţională la maraton, tineret

În ziua de 2 august a.c., pe un traseu situat în pădurea Băneasa din Capitală, s-a desfăşurat Campionatul naţional de maraton seniori-tineret, bărbaţi şi femei. Atleţii pregătiţi de maestrul sportului Ilie Popa au reuşit să cucerească locul 2 şi medaliile de argint în proba de maraton tineret (42,195 km). Din formaţie au făcut parte următorii atleţi: Mirel Bîrcu, Costică Berbece, Gheorghe şi Liviu Voicu. Echipa de seniori, formată din: Florin Andrei, Aurel Bălăiţă, Mihai Deac, Alin Done şi rezerva Ionuţ Iacob, s-a clasat pe locul 4.

• MAPAMOND • SPORT • MAPAMOND •

Există şi antrenori fericiţi

— Liubomir Petrovici —

Născut la 15 mai 1947, Ljubomir Petrovici a jucat 12 ani ca atacant la clubul Osijek, încheindu-şi cariera la echipa Buffalo din Kansas City (SUA). Profesor de educaţie fizică avînd, desigur, specialitatea fotbal, la revenirea în Iugoslavia, în 1980, a fost angajat ca antrenor al juniorilor clubului în care activase. În perioada 1984—1987 a pregătit prima echipă a clubului, trecînd apoi la Spartak Subotica, iar după un an la Vojvodina Novi Sad cu care în 1989 a cîştigat titlul naţional. A antrenat apoi 6 luni echipa RAD Belgrad şi, din vara trecută, a luat conducerea tehnică a Stelei Roşii, cu care a cîştigat atît titlul de campioană a ţării, cît şi CCE, cel mai rîvnit trofeu pentru cluburile europene.

— Aţi obţinut la 44 de ani ce alţii n-au realizat într-o viaţă. Sînteţi un tehnician consacrat...

— La noi, în Iugoslavia, faptul că joci la Steaua Roşie, sau că antrenezi Steaua Roşie este deja o consacrare. Cînd mi s-a propus să iau această echipă am crezut că visez.

— Nu sînteţi tentat să mergeţi la un mare club din Europa?

— Nu m-am gîndit. În orice caz, problema, deocamdată, nu este de actualitate.

— La Steaua Roşie activează în prezent cei mai buni jucători ai Iugoslaviei. Ce aţi adus dv. în plus acestei echipe?

— În primul rînd am îmbunătăţit condiţia fizică pentru că aceasta constituie una dintre principalele lacune ale fotbalului iugoslav. În al doilea rînd le-am inoculat jucătorilor dorinţa şi credinţa că pot mai mult, că este în interesul lor să ajungă în topul european. Într-un cuvînt am reuşit să introduc o oarecare disciplină tactică.

— Şi totuşi mulţi dintre jucătorii dv. rămîn, înainte de toate, artişti. Cum reuşiţi să-i stăpîniţi?

— Pe Savicevici, Prosinecki, Pancev, practic, n-am ce să-i învăţ. Ei joacă fotbal din talent şi din instinct. Ceea ce încerc să fac este să-i determin să nu mai joace doar pentru plăcerea lor, ci şi pentru rezultatele echipei. Le dau însă libertatea de a crea, de a „inventa" faze noi.

— N-aveţi probleme cu ceilalţi dacă aceştia au un regim, să zicem, preferenţial?

— Îi stăpînesc destul de greu pentru că, în felul lui, fiecare este o personalitate. De aceea îi invidiez pe antrenorii echipelor profesioniste din Occident. Acolo antrenorul poate ţine pe banca rezervelor o vedetă care nu se încadrează în schema tehnico-tactică şi nimeni — nu-i spune nimic. La noi, imediat apar reacţii centrifuge. La noi nici profesionismul nu este înţeles şi aplicat ca în Vest.

— Nu înţeleg...

— În Germania de exemplu, dacă eşti ziarist şi nu-ţi faci meseria cum trebuie, patronul te dă, pur şi simplu, afară, fără să-l intereseze că ai familie, că ai datorii de plătit. La noi, chiar dacă se dovedeşte că eşti ziarist prost sau rău intenţionat, eşti mutat în alt loc de muncă...

— Şi dacă un jucător nu-i bun?

— Se vor găsi întotdeauna scuze. Şi-apoi, la noi toţi vor rezultate mari într-un timp scurt. Iar cînd le obţii, spun că nu-i mare scofală. Cînd am eliminat pe Glasgow Rangers, echipă formată din 11 internaţionali britanici, toată lumea a găsit asta logic, chiar dacă fiecare component al echipei scoţiene avea mai multe meciuri internaţionale la activ decît toţi jucătorii mei la un loc. Cînd am bătut pe Bayern la München s-a scris la noi că am bătut o „echipă muribundă". Nimeni nu s-a gîndit că am bătut campioana Germaniei a cărei reprezentativă este campioană mondială...

— Oricum, acum după cîştigarea Cupei Campionilor Europeni, nu mai are nimeni ce critica...

— O scurtă perioadă! Acum toată lumea vrea să luăm „Supercupa" şi „Cupa Intercontinentală" şi... luna de pe cer. Dar, asta ne este soarta: să stăm în bătaia criticilor suporterilor şi gazetarilor. Singuri ne-am ales-o şi cine n-are puterea să reziste, n-are decît să se lase de meserie...

Traducere şi adaptare de
N. I. DOBRA

P.S. — Din 1956 pînă în prezent Steaua Roşie n-a lipsit în nici un an din Cupele Europene: 35 participări dintre care: 15 în CCE, 4 în Cupa Cupelor, 8 în Cupa UEFA. Bilanţ total: 166 meciuri jucate, 83 victorii, 27 egaluri, 56 înfrîngeri.

MICHEL PLATINI:

„Am o echipă responsabilă"

În grupa I preliminară pentru C.E. de fotbal — o grupă deloc uşoară, alcătuită din Franţa, Spania, Cehoslovacia, Irlanda şi Albania — echipa antrenată de Michel Platini a avut un parcurs fără greşeală, din cinci meciuri realizînd 10 puncte cu Irlanda (deplasare) 2—1, cu Cehoslovacia (acasă) 2—1, cu Albania 1—0 (d) şi 5—0 (a), cu Spania (a) 3—1. Este drept că mai are două meciuri grele, în deplasare, cu Cehoslovacia, la 4 septembrie şi cu Spania, la 13 octombrie, dar reprezentativa cocoşului galic poate fi considerată ca şi calificată pentru turneul final.

Iată cîteva pasaje dintr-un recent interviu acordat de Michel Platini cotidianului „L'Equipe".

— Cum apreciaţi acest parcurs al echipei Franţei?

— Normal, ţinînd cont de calendarul grupei. Cele 10 puncte acumulate mi se par logice avînd în vedere că am jucat două partide grele acasă şi două mai uşoare în deplasare.

— Calendarul v-a avantajat...

— Analizînd acum, aşa s-ar părea. Dar dacă nu cîştigam primul meci, cel cu Irlanda, altele erau datele problemei.

— Puteţi evidenţia vreun jucător în mod deosebit? Mi s-a părut că Laurent Blanc a ieşit mai pregnant deasupra celorlalţi...

— A fost, într-adevăr, util apărării noastre care n-a primit decît trei goluri, dar să nu uităm că apărarea este formată din 4 jucători şi un portar. Singur nimeni nu poate face totul.

— Apropo, „cazul Cantona" nu vă creează probleme?

— Problemele sînt ale lui nu ale mele... Deocamdată, alături de Papin sînt cei mai buni atacanţi francezi. Chiar dacă este rezervă la echipa lui de club, dacă se pregăteşte eu îl chem la „naţională". Fără Papin şi Cantona am înscris un singur gol în Albania. Cu ei doi am marcat 10 goluri în trei partide. Decît să am în atac un titular la clubul său care nu înscrie, prefer o rezervă la club — cum este Cantona — care la reprezentativă marchează.

— De cînd vă ocupaţi de pregătirea echipei aţi observat vreo transformare în bine?

— Eu nu sînt vrăjitor dar am încercat să-i fac pe jucători să înţeleagă că echipa asta nu-i nici a Federaţiei, nici a mea, ci este a lor şi-a celor care-i iubesc. De aceea trebuie să trateze fiecare joc cu maximă seriozitate. Golul care l-am primit în Norvegia cu două minute înainte de final ne-a scos din turneul final al C.M. din Italia. Cred că în prezent am o echipă mai responsabilă.

— În ce direcţii mai poate acumula echipa?

— În planul tehnic şi al vitezei de joc.

— Credeţi că mai puteţi rata calificarea?

— Nu. Cehoslovacia rămîne principalul nostru adversar. Dacă vom obţine un punct măcar în septembrie, vom avea calificarea asigurată. Dacă nu, verdictul se amînă. Oricum, noi mergem şi-n Cehoslovacia şi-n Spania ca să cîştigăm...

Pentru amatorii de statistici

Din 1961 pînă în prezent s-au desfăşurat 31 de ediţii ale Cupei Cupelor. Iată finalele şi cîştigătorii lor:

1961 Fiorentina — Glasgow Rangers 2—0 şi 2—1;
1962 Atletico Madrid — Fiorentina 1—1 şi 3—0;
1963 Tottenham — Atletico Madrid 5—1;
1964 Sporting Lisabona — MTK Budapesta 3—3 apoi 1—0;
1965 West-Ham — München 1860 2—0;
1966 Dortmund — Liverpool 2—1 (după prelungiri);
1967 B. München — Glasgow R. 1—0 (după prelungiri);
1968 AC Milan — Hamburger S.V. 2—0;
1969 Slovan Bratislava — FC Barcelona 3—2;
1970 Manchester City — Gornik Zabrze 2—1;
1971 Chelsea — Real Madrid 1—1 apoi 2—1;
1972 Glasgow R. — Dinamo Moscova 3—2;
1973 AC Milan — Leeds 1—0;
1974 Magdeburg — AC Milan 2—0;
1975 Dinamo Kiev — Ferencvaros 3—0;
1976 Anderlecht — West Ham 4—2;
1977 Hamburg — Anderlecht 2—0;
1978 Anderlecht — Austria Viena 4—0;
1979 FC Barcelona — Dusseldorf 4—3 (după prelungiri);
1980 Valencia — Arsenal 0—0 (5—4 după 11 metri);
1981 Dinamo Tbilisi — KZ Jena 2—1;
1982 CFBarcelona — St. Liege 2—1;
1983 Aberdeen — Real Madrid 2—1 (după prelungiri);
1984 Juventus — FC Porto 2—1;
1985 Everton — Rapid Viena 3—1;
1986 Dinamo Kiev — Atletico Madrid 3—0;
1987 Ajax — Lokomotiv Leipzig 1—0;
1988 FC Malines — Ajax 1—0;
1989 CF Barcelona — Sampdoria 2—0;
1990 Sampdoria — Anderlecht 2—0;
1991 Manchester Utd — CF Barcelona 2—1.

Kopa n-a murit!

Pe adevăratul său nume Raymond Kopazewski, Kopa — acest polonez născut în Franţa, dintr-o familie de mineri, la 13 octombrie 1931, este una din amintirile frumoase ale iubitorilor de fotbal din Europa. În copilărie, tatăl său, voind să-l pregătească pentru viaţă, l-a dus în mai multe rînduri în mină. Soarta a vrut, însă ca din copilul plăpînd, prost hrănit şi palid, să răsară un mare fotbalist. A început să joace la modesta echipă din localitatea natală, Noeuy — les Mins. La 18 ani este promovat la formaţia SCO Angers — modestă şi ea — unde joacă doi ani, pînă este reperat de Stade de Reims, pe care, în cîţiva ani o face celebră. Mic de statură, dar foarte agil, tehnic, ambiţios, dominator chiar pe teren, Kopa se impune ca un remarcabil coordonator de joc. Cît a stat la Reims, această echipă a cîştigat de patru ori titlul de campioană a Franţei şi a disputat o finală a Cupei Campionilor Europeni, pierdută cu 4—3 în faţa Realului Madrid, în 1956. În acelaşi an se transferă la Real Madrid unde joacă trei campionate cîştigînd două titluri de campion al Spaniei şi trei titluri de campion al Europei (2—0 cu Fiorentina în 1957, 3—2 cu AC Milan, în 1958 şi 2—0 cu... Reims în 1959). În 1959 revine la fosta sa dragoste, Reims, de unde se retrage în 1964. În 1955 a făcut parte din selecţionata Europei. De 45 de ori component al reprezentativei „Cocoşului galic", Kopa a fost considerat cel mai mare fotbalist francez... pînă la Platini.

La aproape 60 de ani, Raymond Kopa nu şi-a uitat emoţiile celor patru finale din CCE. El a fost prezent şi la Bari, la finala Steaua Roşie Belgrad — Olympique Marseille. Ca suporter înfocat al formaţiei franceze. După mai bine de 30 de ani, Kopa a trăit emoţiile unei finale, de astă dată în tribune. Întrebat dacă poate face o comparaţie între finalele de-atunci (cînd juca) şi cea de-acum, Kopa a declarat: „Nu se compară. Stade de Reims, cînd era cea mai bună echipă a Franţei, avea un preşedinte, un antrenor şi jucătorii. Mergeam cu trenul în deplasări şi jucam cărţi. N-aveam puterea financiară a cluburilor de astăzi. Să pierzi în faţa Realului, ni se părea firesc. Chiar şi faptul că am ajuns în finală, cu Reims, mi se părea ceva de vis".

Kopa, cu cîteva ore înainte de disputarea finalei de la Bari, considera că Olympique Marseille nu poate să piardă. A pierdut, e adevărat, la 11 metri, dar a pierdut. Franţa rămîne, în continuare, fără echipă care să fi cîştigat acest trofeu, cel mai valoros din Europa.

Kopa s-a înşelat în pronosticul său (nu-i singurul), dar în istoria fotbalului el va rămîne ca un mare jucător.

Foto-ghicitoare

FOTO-GHICITOARE „TRIBUNA SPORTURILOR (V)

Numele şi prenumele .....

Adresa .....

Răspunsuri: .....

ETAPA I (24 august)

Jiul IELIF Craiova	— Aris Arad
F.C. Bihor	— U.T. Arad
Gloria Reşiţa	— Chimia Rm. Vîlcea
Jiul Petroşani	— C.S.M. Reşiţa
Gaz Metan Mediaş	— F.C. C.F.R. Tim.
Astra Arad	— F.C. Drobeta Tr. Sev.
Metalul Bocşa	— Unirea Alba Iulia
Met. Slatina	— Metalurgistul Cugir
U.M. Timişoara	— I.P.A. Sibiu

ETAPA a II-a (31 august)

Aris Arad	— F.C. Bihor
U.T. Arad	— Gloria Reşiţa
Chimia Rm. Vîlcea	— Jiul Petroşani
C.S.M. Reşiţa	— Astra Arad
F.C. C.F.R. Tim.	— Metalul Bocşa
F.C. Drobeta Tr. Sev.	— Gaz Metan Mediaş
Unirea Alba Iulia	— Met. Slatina
Metalurgistul Cugir	— U.M. Timişoara
I.P.A. Sibiu	— Jiul IELIF Craiova

ETAPA a III-a (7 septembrie)

Jiul IELIF Craiova	— Metalurgistul Cugir
F.C. Bihor	— I.P.A. Sibiu
Gloria Reşiţa	— Aris Arad
Gaz Metan Mediaş	— C.S.M. Reşiţa
Astra Arad	— Jiul Petroşani
Metalul Bocşa	— F.C. Drobeta Tr. Sev.
Met. Slatina	— F.C. C.F.R. Tim.
U.M. Timişoara	— Unirea Alba Iulia
U.T. Arad	— Chimia Rm. Vîlcea

ETAPA a IV-a (14 septembrie)

Jiul Petroşani	— Gaz Metan Mediaş
Aris Arad	— U.T. Arad
Chimia Rm. Vîlcea	— Astra Arad
C.S.M. Reşiţa	— Metalul Bocşa
F.C. C.F.R. Tim.	— U.M. Timişoara
F.C. Drobeta Tr. Sev.	— Met. Slatina
Unirea Alba Iulia	— Jiul IELIF Craiova
Metalurgistul Cugir	— F.C. Bihor
I.P.A. Sibiu	— Gloria Reşiţa

ETAPA a V-a (21 septembrie)

Jiul IELIF Craiova	— F.C. C.F.R. Tim.
F.C. Bihor	— Unirea Alba Iulia
Gloria Reşiţa	— Metalurgistul Cugir
Gaz Metan Mediaş	— Astra Arad
Metalul Bocşa	— Jiul Petroşani
Met. Slatina	— C.S.M. Reşiţa
U.M. Timişoara	— F.C. Drobeta Tr. Sev.
Aris Arad	— Chimia Rm. Vîlcea
U.T. Arad	— I.P.A. Sibiu

ETAPA a VI-a (28 septembrie)

Jiul Petroşani	— Met. Slatina
Astra Arad	— Metalul Bocşa
Chimia Rm. Vîlcea	— Gaz Metan Mediaş
C.S.M. Reşiţa	— U.M. Timişoara
F.C. C.F.R. Tim.	— F.C. Bihor
F.C. Drobeta Tr. Sev.	— Jiul IELIF Craiova
Unirea Alba Iulia	— Gloria Reşiţa
Metalurgistul Cugir	— U.T. Arad
I.P.A. Sibiu	— Aris Arad

ETAPA a VII-a (5 octombrie)

Jiul IELIF Craiova	— C.S.M. Reşiţa
F.C. Bihor	— F.C. Drobeta Tr. Sev.
Gloria Reşiţa	— F.C. C.F.R. Tim.
Metalul Bocşa	— Gaz Metan Mediaş
Met. Slatina	— Astra Arad
U.M. Timişoara	— Jiul Petroşani
Aris Arad	— Metalurgistul Cugir
U.T. Arad	— Unirea Alba Iulia
I.P.A. Sibiu	— Chimia Rm. Vîlcea

ETAPA a VIII-a (12 octombrie)

Jiul Petroşani	— Jiul IELIF Craiova
Gaz Metan Mediaş	— Met. Slatina
Astra Arad	— U.M. Timişoara
Chimia Rm. Vîlcea	— Metalul Bocşa
C.S.M. Reşiţa	— F.C. Bihor
F.C. C.F.R. Tim.	— U.T. Arad
F.C. Drobeta Tr. Sev.	— Gloria Reşiţa
Unirea Alba Iulia	— Aris Arad
Metalurgistul Cugir	— I.P.A. Sibiu

Div. B, ediţia 1991-92

PROGRAMUL TURULUI

SERIA a II-a

ETAPA a IX-a (19 octombrie)

Jiul IELIF Craiova	— Astra Arad
F.C. Bihor	— Jiul Petroşani
Gloria Reşiţa	— C.S.M. Reşiţa
Met. Slatina	— Metalul Bocşa
U.M. Timişoara	— Gaz Metan Mediaş
Aris Arad	— F.C. C.F.R. Tim.
U.T. Arad	— F.C. Drobeta Tr. Sev.
Metalurgistul Cugir	— Chimia Rm. Vîlcea
I.P.A. Sibiu	— Unirea Alba Iulia

ETAPA a X-a (23 octombrie)

Jiul Petroşani	— Gloria Reşiţa
Gaz Metan Mediaş	— Jiul IELIF Craiova
Astra Arad	— F.C. Bihor
Metalul Bocşa	— U.M. Timişoara
Chimia Rm. Vîlcea	— Met. Slatina
C.S.M. Reşiţa	— U.T. Arad
F.C. C.F.R. Tim.	— I.P.A. Sibiu
F.C. Drobeta Tr. Sev.	— Aris Arad
Unirea Alba Iulia	— Metalurgistul Cugir

ETAPA a XI-a (26 octombrie)

Jiul IELIF Craiova	— Metalul Bocşa
F.C. Bihor	— Gaz Metan Mediaş
Gloria Reşiţa	— Astra Arad
U.M. Timişoara	— Met. Slatina
Aris Arad	— C.S.M. Reşiţa
U.T. Arad	— Jiul Petroşani
Unirea Alba Iulia	— Chimia Rm. Vîlcea
Metalurgistul Cugir	— F.C. C.F.R. Tim.
I.P.A. Sibiu	— F.C. Drobeta Tr. Sev.

ETAPA a XII-a (2 noiembrie)

Jiul Petroşani	— Aris Arad
Gaz Metan Mediaş	— Gloria Reşiţa
Astra Arad	— U.T. Arad
Metalul Bocşa	— F.C. Bihor
Met. Slatina	— Jiul IELIF Craiova
Chimia Rm. Vîlcea	— U.M. Timişoara
C.S.M. Reşiţa	— I.P.A. Sibiu
F.C. C.F.R. Tim.	— Unirea Alba Iulia
F.C. Drobeta Tr. Sev.	— Metalurgistul Cugir

ETAPA a XIII-a (9 noiembrie)

Jiul IELIF Craiova	— U.M. Timişoara
F.C. Bihor	— Met. Slatina
Gloria Reşiţa	— Metalul Bocşa
Aris Arad	— Astra Arad
U.T. Arad	— Gaz Metan Mediaş
F.C. C.F.R. Tim.	— Chimia Rm. Vîlcea
Unirea Alba Iulia	— F.C. Drobeta Tr. Sev.
Metalurgistul Cugir	— C.S.M. Reşiţa
I.P.A. Sibiu	— Jiul Petroşani

ETAPA a XIV-a (16 noiembrie)

Jiul IELIF Craiova	— Chimia Rm. Vîlcea
Jiul Petroşani	— Metalurgistul Cugir
Gaz Metan Mediaş	— Aris Arad
Astra Arad	— I.P.A. Sibiu
Metalul Bocşa	— U.T. Arad
Met. Slatina	— Gloria Reşiţa
U.M. Timişoara	— F.C. Bihor
C.S.M. Reşiţa	— Unirea Alba Iulia
F.C. Drobeta Tr. Sev.	— F.C. C.F.R. Tim.

ETAPA a XV-a (23 noiembrie)

F.C. Bihor	— Jiul IELIF Craiova
Gloria Reşiţa	— U.M. Timişoara
Aris Arad	— Metalul Bocşa
U.T. Arad	— Met. Slatina
Chimia Rm. Vîlcea	— F.C. Drobeta Tr. Sev.
F.C. C.F.R. Tim.	— C.S.M. Reşiţa
Unirea Alba Iulia	— Jiul Petroşani
Metalurgistul Cugir	— Astra Arad
I.P.A. Sibiu	— Gaz Metan Mediaş

ETAPA a XVI-a (30 noiembrie)

Jiul IELIF Craiova	— Gloria Reşiţa
F.C. Bihor	— Chimia Rm. Vîlcea
Jiul Petroşani	— F.C. C.F.R. Tim.
Gaz Metan Mediaş	— Metalurgistul Cugir
Astra Arad	— Unirea Alba Iulia
Metalul Bocşa	— I.P.A. Sibiu
Met. Slatina	— Aris Arad
U.M. Timişoara	— U.T. Arad
C.S.M. Reşiţa	— F.C. Drobeta Tr. Sev.

ETAPA a XVII-a (7 decembrie)

Gloria Reşiţa	— F.C. Bihor
Aris Arad	— U.M. Timişoara
U.T. Arad	— Jiul IELIF Craiova
Chimia Rm. Vîlcea	— C.S.M. Reşiţa
F.C. C.F.R. Tim.	— Astra Arad
F.C. Drobeta Tr. Sev.	— Jiul Petroşani
Unirea Alba Iulia	— Gaz Metan Mediaş
Metalurgistul Cugir	— Metalul Bocşa
I.P.A. Sibiu	— Met. Slatina

Săptămîna TV

LUNI, 12 AUGUST 1991

14,00 Actualităţi 14,10 Calendarul zilei. 14,20 Worldnet USIA. Etica in justiţia americană. 15,20 Avanpremiera săptămînii. 15,40 Copiii noştri — viitori muzicieni. 16,00 Casa noastră — homo urbanus. 16,30 Muzica pentru toţi. 17,00 Ştiri. 17,05 Emisiunea în limba maghiară. 18,35 Drumuri în memorie. 19,00 Tezaur. 19,30 Desene animate: „Aventurierii spaţiului". 20,00 Actualităţi. 20,35 Sport. 20,45 Studioul „E". 21,15 Ora adevărului. 21,45 Teatru Tv.: „Impresarul din Smirna" de Carlo Goldoni. 23,55 Actualităţi. 0,10 Repriza a treia.

MARŢI, 13 AUGUST 1991

10,00 Actualităţi. 10,10 Calendarul zilei. 10,20 Film artistic: „Cadet Rousselle" (Franţa, 1954). Cu: François Périer, Dany Robin, Bourvil, Christine Carere, Alfred Adam. 12,05 Super Channel. 12,30 Desene animate: „Lidia în jurul lumii". 13,10 Ora de muzică. 14,00 Actualităţi. 14,10 Vîrsta a treia. 14,40 Muzica pentru părinţi. 15,00 Tradiţii. 15,20 Avanpremieră Tv. 15,30 Confluenţe. 16,00 Cursuri de limbi străine. 16,30 Muzica pentru toţi. 17,00 Ştiri. 17,05 Salut, prieteni! 19,00 Serial ştiinţific. Rîsul roşu. 19,30 Desene animate: Aventurierii spaţiului". 20,00 Actualităţi. 20,35 Sport. 20,45 Studioul „E". 21,15 Ora adevărului. 21,45 Telecinemateca: Film artistic. „Ia banii şi fugi!" (S.U.A., 1969). Cu: Woody Allen, Janet Margolin, Marcel Hillaire, Jacquelyn Hyde, Lonnk Chapman, Jan Merlin, James Anderson. 23,15 Actualităţi. 23,30 Super gala baletului.

MIERCURI, 14 AUGUST 1991

10,00 Actualităţi. 10,10 Calendarul zilei. 10,20 Worldnet USIA. • Super Channel. 12,20 Imagini din Pakistan. 12,30 Desene animate: „Lidia în jurul lumii". 13,10 Ora de muzică. 14,00 Actualităţi. 14,10 Viaţa spirituală. 14,40 Corabia de aur '91. Aspecte de la Festivalul de folclor desfăşurat la Corabia. 15,10 Avanpremieră Tv. 15,20 S.O.S. Natura! 15,50 Cursuri de limbi străine. 16,20 Stadion. 16,50 Tragerea Pronoexpres. 17,00 Ştiri. 17,05 Televiziunea vă ascultă! 17,25 Convieţuiri. 18,25 Forum. 19,00 Arte vizuale. 19,30 Desene animate: „Aventurierii spaţiului". 20,00 Actualităţi. 20,35 Sport. 20,45 Studioul „E". 21,15 Memorialul durerii. Mărturii din infernul închisorilor comuniste. „Jilava — geografia subpămînteană a torturii". 22,25 Universul cunoaşterii. 23,05 Actualităţi. 23,20 Pro Musica. 0,00 Recomandări din program.

JOI, 15 AUGUST 1991

10,00 Actualităţi. 10,10 Calendarul zilei. 10,20 Adormirea Maicii Domnului. Transmisie directă de la Biserica Domniţa Bălaşa din Bucureşti. 11,15 Tele-vacanţa şcolară. 12,45 Desene animate: „Lidia în jurul lumii". 13,10 Ora de muzică. 14,00 Actualităţi. 14,10 Oameni de lîngă noi. 14,40 Jazz-magazin. 15,20 Avanpremieră Tv. 15,30 Medicina pentru toţi. 16,00 Cursuri de limbi străine. 16,30 Ave Maria grazia plena... 17,00 Ştiri. 17,05 Pro Patria. 18,05 Reflecţii rutiere. 18,20 Secvenţe sud-coreene. 18,30 Reporter '91. 19,00 Cultura în lume. 19,30 Desene animate: „Aventurierii spaţiului". 20,00 Actualităţi. 20,35 Sport. 20,45 Studioul „E". 21,15 Film serial: „Dallas" (49). 22,15 În faţa naţiunii. Partidele politice. 23,00 Actualităţi. 23,15 Studioul şlagărelor. 0,00 Recomandări din program.

VINERI, 16 AUGUST 1991

10,00 Actualităţi. 10,10 Calendarul zilei. 10,20 Film artistic: „Stupul" (Spania, 1980) Cu. Francisco Rabal şi Ana Belen. 12,10 Super Channel. 12,30 Desene animate: „Lidia în jurul lumii". 13,10 Ora de muzică. 14,00 Actualităţi. 14,10 Mapamond. 14,35 Documentar artistic. 15,05 Mondo-muzica. 15,20 Patrimoniu. 15,50 Limba noastră. 16,20 Tragerea Loto. 16,30 Duplex Bucureşti — Chişinău (I). 16,45 Ştiri. 16,50 Emisiunea în limba germană. 17,50 Invitatul săptămînii. 18,20 Duplex Bucureşti — Chişinău (II). 18,35 Tele-discul muzicii populare. 19,00 Ecranul. 19,30 Desene animate: „Aventurierii spaţiului". 20,00 Actualităţi. 20,35 Sport. 20,45 Studioul „E". 21,45 Film serial: „Destinul familiei Howard" (15). 22,15 Simpozion. 23,00 Actualităţi. 23,15 Vîrstele peliculei. 0,00 Varietăţi muzicale, 0,35 Tele-top. 1,00 Recomandări din program.

SÎMBĂTĂ, 17 AUGUST 1991

9,00 Bună dimineaţa! 10,00 Actualităţi. 10,10 Club „Anda". 11,10 Descoperirea planetei. 11,30 Interferenţe spirituale. 12,30 Desene animate: „Lidia în jurul lumii". 13,10 Ora de muzică. 14,00 Actualităţi. 14,10 7 × 7. 14,35 Teleclub. 18,00 ⊙ melodie dintr-o sută. 19,00 Melodii îndrăgite. 19,15 Teleenciclopedia. 20,00 Actualităţi. 20,35 Film serial: „Maddie şi David" (5). 21,40 Săptămîna sportivă. 22,00 Selecţiuni din Festivalul internaţional de muzică uşoară Ceşme (Turcia) 1991. 23,00 Actualităţi. 23,15 Film artistic: „Lorna Doone" (S.U.A., 1985). Cu: Clive Owen, Sean Bean, Polly Walker. 0,45 Video-discoteca. 1,00 Recomandări din program.

DUMINICĂ, 18 AUGUST 1991

8,30 Bună dimineaţa! 9,30 Clubul desenelor animate. 10,20 Film serial pentru copii: „Vizitatorii" (8). 10,50 Actualităţi. 11,00 Lumină din lumină. 12,00 Viaţa satului. 13,30 Cîntec şi joc. 14,00 Actualităţi. 14,10 Atlas. 14,35 Video-magazin. 18,30 Convorbiri de duminică. 19,00 Film serial: „Dallas" (50). 20,00 Actualităţi. 20,35 Film artistic: „Drumul spre Bali" (S.U.A. ,1952). Cu: Bob Hope, Dorothy Lamour, Bing Crosby. 22,25 Duminica sportivă. 22,45 Show-ul de duminică. 23,10 Actualităţi. 23,25 Maeştrii. Baritonul Nicolae Herlea. 0,25 Recomandări din program.

BIBLIOTECA „ASTRA"

Tribuna Sporturilor

SUPLIMENT SĂPTĂMÎNAL DE INFORMARE SPORTIVĂ AL COTIDIANULUI INDEPENDENT TRIBUNA

Anul II
nr. 76
17—25 august
1991
4 pagini
Prețul: 3 lei

Alexandru Moldovan: „EU SÎNT OPTIMIST"

— Bun venit la Sibiu, domnule Moldovan! Aș dori să clarificăm de la bun început un lucru: vi s-au solicitat serviciile sau v-ați oferit serviciile clubului interist?

— Primul contact cu conducerea clubului sibian l-am luat la București, în iulie, cînd s-a perfectat transferul lui Mihali și D. Munteanu la Dinamo. Am fost solicitat să vin la Sibiu, deci nu eu mi-am oferit serviciile.

Am acceptat Sibiul pentru că am dorit să lucrez la o echipă preocupată de performanță. Știam că voi avea dificultăți, nu atît în ceea ce privește lotul pentru că, e cazul s-o spun, Viorel Hizo și Ghiță Țurlea au muncit foarte bine, lăsînd o echipă competitivă, harnică, disciplinată, iar făcînd această mărturisire doresc să le și mulțumesc public. Am găsit, deci, o echipă formată, mie revenindu-mi sarcina de a continua munca lor și de a grefa pe aceasta ideile personale despre fotbal. Am găsit la F.C. Inter o bună organizare la nivelul clubului. Am beneficiat de condiții optime de pregătire, dar în perspectiva profesionalizării fotbalului trebuie să îmbunătățim în continuare aceste condiții, să ne preocupăm de soluționarea problemelor sociale ale jucătorilor. În fotbalul profesionist nu-și mai găsesc loc jumătățile de măsură, experimentele, aproximațiile. Va trebui să consolidăm relațiile pe filiera conducere-antrenori-echipă. De asemenea, va trebui să grăbim constituirea Societății comerciale F.C. Inter, jucătorii urmînd să fie angajații acesteia și plătiți de aceasta. Ne trebuie deci bani. Fără ei nu se poate.

— Domnule Moldovan, unde ați mai activat ca antrenor?

— O să încerc o scurtă autobiografie că tot se poartă... întrebările. La 17 ani am plecat de la Soda Ocna Mureș la Dinamo București, unde am jucat 10 ani. În '79, cînd am plecat de la Dinamo, am terminat și Facultatea de drept. În '81 mi-am luat carnetul de antrenor și am categoria I. Am mai jucat la Victoria București (3 ani), în '83—'84 am fost jucător-antrenor la Cugir, apoi cu același dublu statut am activat 2 ani la Alba Iulia. Am plecat după aceea la Rm. Vîlcea, terminînd campionatul pe locul 2 după Jiul, care promovase și în '89 am fost, un tur, la F.C. Argeș iar după Revoluție am fost șeful secției fotbal la Dinamo

(Continuare în pag. a IV-a)

Discuție consemnată de
Mircea BIȚU

Considerații pe marginea campionatului județean de fotbal

5. Am remarcat și apreciat în precedentele articole, pe baza unor date concrete, că suficiente formații ale acestui eșalon — în urma unei temeinice pregătiri și organizări a jocului, precum și a elaborării mai judicioase și pertinente a fazelor de atac — au obținut, în partidele campionatului care s-a scurs, evidente note de trecere la capitolul eficacității. De asemeni, am aplaudat, fără reținer, faptul că multe alte conduceri tehnice ale cluburilor de fotbal au reușit pași hotărîți și relevanți, în sectorul educațional-disciplinar, domeniu care, în anterioarele sezoane, cum bine se știe, se afla într-o vădită și alarmantă suferință.

În ciuda acestor realizări punctate cu frumoase calificative de absolvire, destul de multe consilii ale asociațiilor au rămas, din păcate, corijente într-un compartiment extrem de vital, cel al înzestrării colectivelor tutelate cu echipamentul și materialele sportive strict necesare unei bune și eficiente activități (ne referim în special la treninguri, tricouri, bocanci și mingi), precum și în direcția îngrijirii, refacerii, înfrumusețării și dotării propriilor baze de antrenament și joc, pentru care mulți din cei titularizați, în acest sens, n-au ridicat nici măcar un deget. Doar așa se poate explica faptul că noul stadion al echipei Construcții se află în aceeași fază de „apropiată" finalizare, cunoscută încă din vara anului 1990, arena așteptînd și azi gliile necesare gazonării, iar în orașul de pe Tîrnava Mare, conducerea asociației Relee după primirea terenului, dat de primă-

(continuare în pag. a II-a)

V. MARA

SĂRITURI ÎN APĂ

Anca Udvescu — medalie de bronz la europene

În localitatea belgiană Brassochaat s-au desfășurat Campionatele Europene de natație pentru juniori. Țara noastră a fost reprezentată, la sărituri în apă, de 3 sportivi: Ioana Voicu, la categoria juniori A, Gabriel Chereches și sibianca Anca Udvescu la categoria B. Anca Udvescu, pregătită de antrenoarea Angela Mărgineanu, a reușit să se claseze pe locul 3 la platformă cu rezultatul de 257,65 p. Sibianca a avut o comportare frumoasă și în proba de trambulină 1 m, realizînd 278,00. De remarcat faptul că la aceste confruntări au fost prezenți sportivi din peste 20 de țări, unele cu vechi tradiții în acest sport. După „europene" Anca Udvescu a plecat să concureze la Campionatele Mondiale de juniori din Suedia, unde va avea de înfruntat o serie de sportivi de mare valoare.

I. ILIE

LA SIBIU, sportul cu motor a rămas în pană!

2. Sorin GHIBU (I.P.A.S.):

Deși obiectivele federației au fost îndeplinite anul trecut numai datorită dirt-track-ului prin rezultatele pe plan internațional Să vi le reamintesc: calificarea în sferturile de finală ale Campionatului mondial prin Marius Șoaită, performanță nemairealizată pînă acum decît de un alt sibian, Ionel Pavel; în „Cupa Prietenia" — locul 1 prin Marius Șoaită, iar eu locul 3; în concursul internațional „Cupa Petrolul", cu participarea a 4 țări, Marius Șoaită a ocupat locul 1, iar eu locul 3. În campionatul național, la individual, eu am cucerit titlul de campion, Dan Bogdan — locul 3. La perechi, de asemenea, sîntem campioni prin Șoaită, eu și rezerva Bogdan, iar Octavian Oaneș — Marius Gherman, locul 3.

Credeți că în bugetul din acest an situația s-a mai îmbunătățit? Nici vorbă! Disciplinei dirt-track nu i-a fost alocat nici un leu...

— Ce credeți că va urma?

— Situația este cam aceeași în toată țara, adică catastrofală. Dacă nu se iau măsuri nici în ceasul al 12-lea, nu vedem o ieșire din acest impas. Legat de calendarul intern, datorită faptului că în luna iunie am fost invitați la două concursuri în Franța, iar în luna iulie vremea a fost nefavorabilă, campionatul s-a întrerupt după numai o singură etapă la seniori și una la juniori. În luna iulie erau planificate concursurile de la București și Sibiu, dar ploile căzute din abundență le-au anulat. Cam aceasta este situația dirt-trackului la ora actuală. O serie de echipe suferă de aceeași „boală" ca la Sibiu. O mare parte dintre fruntașii pistei ca: Sorin Postolache, Alexandru Toma, Marin Dobre, Ovidiu Maier și alții au abandonat activitatea.

— Era vorba de o fuziune între secția de la I.P.A. și cea de la Voința, ce s-a hotărît?

— Pentru această problemă am fost la dl. director. Dar, totul a căzut. Mai întîi că nu putem găsi nici la noi

(continuare în pag. a II-a)

Ilie IONESCU

REPROGRAMARE

Concursul de ciclism din data de 17 august 1991 se amînă pentru data de 7 septembrie 1991, ora 11,00.

Înscrieri se fac la sediul Oficiului Județean pentru Sport pînă la data de 23 august 1991.

Oficiul Județean pentru Sport

Numărul 77 al Tribunei Sporturilor va apare luni, 26 august 1991

LA SIBIU, SPORTUL CU MOTOR A RĂMAS ÎN... PANĂ

(urmare din pag. I)

și nici la Voința un om care să se ocupe cu organizarea. Să vă dau un exemplu concret: noi aici, la I.P.A., nu avem un mecanic, nu avem un îngrijitor de pistă, nu avem o femeie care să ne curețe echipamentul, nu avem o mașină să ne deplasăm la concursuri. Toate acestea le facem noi, din dragoste pentru acest sport. Dar socotiți și dumneavoastră: un sportiv cînd participă la un concurs trebuie să aibă condiții minime de participare? Noi nu le avem. De aceea am mai rămas doar 3 alergători la seniori și doi la juniori. Din lipsa fondurilor, pe care trebuia să le primim de la asociație, nu am avut posibilitatea de a crește și forma juniori, cei care ne vor lua locul.

— Deci în campionat veți concura doar cu cei 3 seniori, adică dumneata (Sorin Ghibu), Marius Șoaită și Octavian Oaneș.

— Lipsa banilor este principala problemă. Apoi, conducerea asociației n-a făcut nimic pentru dirt-track. Dacă am vedea măcar un pic de bunăvoință. Totuși, în aceste condiții, singurii care ne-au ajutat au fost dl. director economic Viorel Octavian, asigurîndu-ne transportul la diferite concursuri și dl. Caius Tomiță, cărora le mulțumim din toată inima.

— La Voința Sibiu — 8 motociclete noi stau degeaba.

— Vă mai amintiți de Ionel Pavel? Desigur, cei mai în vîrstă dintre simpatizanții dirt-trackului au avut, prin anii 1980—1982 prilejul să asiste, pe pista de la Voința, la palpitantele întreceri unde Ionel Pavel reușea, spre deliciul tribunelor, să-și învingă toți adversarii. A fost perioada de glorie care i-a adus trei ani consecutiv titlul de campion național. Alături de antrenorul lui, Ioan Bobîlneanu — (care a fost primul sportiv sibian devenit campion al țării la dirt-track), a cucerit lauri și în întrecerile de peste hotare. Acum, vitrina asociației Voința Sibiu trăiește doar cu amintirile foștilor campioni ce s-au ridicat de aici: Nicolae Puraveț, Alexandru Pîs, Ștefan Attila, Dan Bogdan, Horst Güllner și Sorin Marincu la dirt-track sau ale cuplului de ataș Wentzel Deak — Nicolae Ciubotea, la timpul acela campion național, sau Mircea Calboreanu — Gheorghe Tămaș, la ataș și Vasile Opriș la viteză. Totul a fost și a trecut. Acum, după cum ne spunea dl. **Aurel Hanea**, președintele asociației sportive Voința, atît secția de dirt-track, cît și cea de motociclism viteză sînt ca și desființate. „Am mai sperat să ne unificăm cu cei de la I.P.A., dar totul a căzut. Deși dispunem de 8 motociclete noi, primite anul trecut din Cehoslovacia, din lipsă de sportivi care să le încalece vom fi nevoiți să desființăm secția. Păcat!"

În loc de concluzii, punem întrebarea firească: Oare nu se poate face nimic pentru a salva cele două secții de dirt-track de la desființare? Poate, în ceasul al 12-lea se va găsi un om de bine pentru a sponsoriza această disciplină sportivă care ani de zile a fost fala Sibiului.

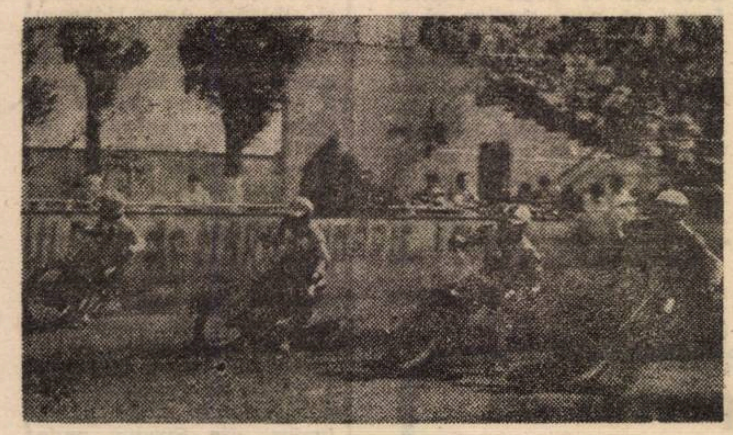

IOAN DOLANA — în finalele de box ale României

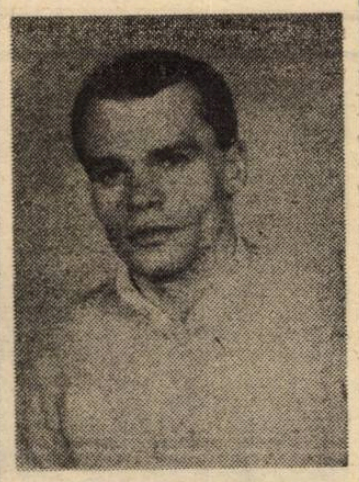

În perioada 5—11 august a.c., la Satu Mare s-a desfășurat faza de zonă a Campionatului Național de box pentru seniori. O bună comportare a avut **Ioan Dolana** de la C.S.M.-Șoimii I.P.A. Sibiu (pregătit de antrenorul Nicolae Negrea), care, boxînd la cat. 51 kg, a obținut calificarea pentru turneul final care va avea loc la București în perioada 16—22 septembrie a.c. El a dispus la puncte de Ioan Manea (Voința Satu Mare) și de Gabriel Chelaru (C.S.M. Cluj). În vîrstă de 27 ani, I. Dolana este muncitor la Consib S.A.

Ceilalți doi sibieni prezenți la „zona" de la Satu Mare, Daniel Olteanu (cat. 57 kg) și Ioan Bogolea (cat. 67 kg) au pierdut calificarea fiind întrecuți în meciurile decisive de Florin Chilat (Steaua București) și, respectiv, Vasile Morovan (Dinamo București).

În ce-l privește pe IOAN DOLANA, îi dorim succes și-l așteptăm de la finale cu o medalie!

Un fapt îmbucurător este că, iată, în ultima perioadă, boxul sibian — în speță secția de la C.S.M.-Șoimii I.P.A. — a cunoscut un oarecare reviriment, ieșind din conul de umbră în care se cantonase la un moment dat. Nu-i mai puțin adevărat că mare parte din merite îi revin antrenorului Nicolae Negrea care, în ciuda vicisitudinilor de tot felul, se ocupă cu pasiune și competență de pregătirea tinerilor pugiliști sibieni.

Considerații pe marginea campionatului județean de fotbal

(urmare din pag. I)

ria municipiului Mediaș, n-a depus toate eforturile necesare pentru impulsionarea lucrărilor legate de construirea propriei sale baze sportive, care ar fi ușurat enorm buna desfășurare a campionatului județean.

Faptul este cu atît mai îngrijorător cu cît la aceste două nerealizări, puțin previzibile, trebuie să adăugăm și faptul că și puținele baze sportive existente la nivelul județului (la care de aproape 10 ani nu s-a adăugat nici una nouă) s-au degradat în mod constant și evident, fără ca gospodarii patronatori să ia măsurile ce se impun pentru a le ridica cît mai aproape de standardele solicitate, în acest domeniu, de Regulamentul de organizare a activității fotbalistice, nou emis de Consiliul federal, for care se dovedește extrem de exigent față de respectarea cu strictețe a literelor legii emise.

Respectînd întru totul aceste prevederi regulamentare, ne simțim obligați să arătăm, cu aproape 6 săptămîni înainte de începerea campionatului, că la ora actuală pot fi omologate, fără rezerve, doar terenurile: Voința și Mecanica din Sibiu, Sparta și Record din Mediaș, Carbomet Copșa Mică, Textila Cisnădie, Firul Roșu Tălmaciu și Unirea Ocna Sibiului, care au puține și necesare dotări, solicitate de orice nou debut competițional, fac față cu deplin succes tuturor exigențelor, putînd fi trecute astfel într-o primă grupă valorică.

În secunda grupă ar fi încadrate bazele sportive care ar necesita mai atente — și poate mai de durată — lucrări de remediere. La cea a Textilei Mediaș este recomandată înălțarea plasei de sîrmă pe o latură a cîmpului de joc și a construirii coridorului de acces de la și în spre vestiare; aceleași lacune se cer a fi soluționate atît pe arena din Dumbrăveni, cît și pe cea a feroviarilor sibieni, unde plasa de sîrmă ar trebui înlocuită pe unele porțiuni și poate, cu sprijinul susținătorilor, s-ar putea reface micuța și cocheta tribună dispărută — datorită vitregiei vremurilor și răutății oamenilor — în negura amintirilor. În aceeași grupă se pot înscrie și arenele formațiilor: Sticla Avrig, Cibinul Cristian, Progresul Orlat și Visa Agîrbiciu, toate cu mai serioase carențe. Remedierea acestora — deși solicită mai mult timp și investiții mai substanțiale — poate fi făcută cu un minim dar serios efort, în perioada care ne desparte de debutul noului campionat.

La Avrig lipsește total plasa de sîrmă pe două laturi din spatele porții și este necesară completarea și înălțarea celei existente în partea opusă cabinelor. Poate n-ar fi lipsită de interes, în scopul înfrumusețării bazei și a sporirii confortului spectatorilor, amenajarea unei mici tribune, situată în stînga și dreapta vestiarului existent.

Pe terenul din Cristian este necesară, în primul rînd, realizarea unei perfecte nivelări a cîmpului de joc care trebuie făcută odată cu construirea coridorului de acces de la cabine și cu înălțarea gardului și plasei de sîrmă la nivelul solicitat de regulament. La baza orlățeană se simte nevoia dotării vestiarelor cu cele necesare, înlocuirea gardului de plasă dispărut, repararea și înălțarea la cota cuvenită a celui existent, precum și repararea tribunei, acum în fază avansată de debilitate, un adevărat factor de risc pentru cei ce îndrăznesc să-i urce scările. La Agîrbiciu se cer a fi urgent dotate și puse în funcțiune vestiarele, de mai mult timp construite, înălțarea plasei de sîrmă în jurul întregului teren, la limita impusă și poate, în viitorul apropiat, amenajarea unei tribune.

Am clasa, în ultima grupă valorică atît terenul asociației Spicul din Șeica Mare, dotat cu cabine, dar fără gard împrejmuitor, cît și cele ale nou promovatelor, Flamura Roșie Cîrța și Recolta Alma, care urmează — ca și toate celelalte, mai sus pomenite — să primească, pînă la 15 septembrie a.c., avizul de omologare, după ce în prealabil o comisie a Asociației județene de fotbal le va vedea, cerceta și cîntări cu o balanță înzestrată cu un filtru, dorit de noi, și mai sever, obiectiv și eficace.

(va urma)

Săptămîna tv

LUNI, 19 august

14,00 Actualități. 14,10 Calendarul zilei. 14,20 Copiii noștri — viitori muzicieni. 14,40 Casa și grădina. 15,10 Compionatul european de natație. Finala probei de sărituri de la platformă — femei. Transmisiune directă de la Atena. 16,30 Muzica pentru toți. 17,00 Știri. 17,05 Emisiunea în limba maghiară. 18,35 Drumuri în memorie. 19,00 Tezaur. 19,30 Desene animate. 20,00 Actualități. 20,35 Sport 20,45 Studioul economic. 21,15 Ora adevărului. 21,45 Teatru TV. O dragoste de milioane de Claude Magnier. Premieră TV. 23,45 Actualități. 0,00 Campionatul european de natație (rezumatul zilei.

MARȚI, 20 august

10,00 Actualități. 10,10 Calendarul zilei. 10,20 Film artistic. Clara și băieții de treabă. 12,05 Super Channel. 12,30 Desene animate. Lidia în jurul lumii. 13,05 Ora de muzică. 13,55 Actualități. 14,05 Vîrsta a treia. 14,35 Muzica pentru părinți. 14,55 Tradiții. 15,15 Rapsodia Ungară. 15,30 Confluențe. 16,00 Cursuri de limbi străine. 16,30 Muzica pentru toți. 17,00 Știri. 17,05 Salut, prieteni! 19,00 Serial științific. 19,30 Desene animate. 20,00 Actualități. 20,35 Sport. 20,45 Studioul economic. 21,15 Ora adevărului. 21,45 Telecinemateca. Cu orchestra pe strada principală (U.R.S.S., 1986). Premieră TV. 23,20 Actualități. 23,30 Campionatele europene de natație (rezumatul zilei).

MIERCURI, 21 august

10,00 Actualități. 10,10 Calendarul zilei. 10,20 Canal France Internațional. 12,30 Desene animate. Lidia în jurul lumii. 13,10 Ora de muzică. 14,00 Actualități. 14,10 Viața spirituală. 14,40 Tineri interpreți de muzică populară. 15,10 Avanpremiera TV. 15,20 Documentar științific. 15,50 Cursuri de limbi străine. 16,20 Jazz într-o zi de vară. 16,50 Tragerea Pronoexpres. 17,00 Știri. 17,05 Convietuiri. 17,35 Cărți și idei. 18,00 Forum. 18,35 Televiziunea vă ascultă! 19,00 Arte vizuale. 19,30 Desene animate. Aventurierii spațiului. 20,00 Actualități. 20,35 Sport. 20,45 Studioul economic. 21,15 Memorialul durerii. Mărturii din infernul închisorilor comuniste „Schingiuiți și schingiuitori" (Pitești). 22,25 Universul cunoașterii. 23,10 Actualități. 23,25 In memoriam Cella Delavrancea. 0,25 Campionatul european de natație (rezumat).

JOI, 22 august

10,00 Actualități. 10,10 Calendarul zilei. 10,20 Tele-vacanța școlară 11,50 Super Channel. 12,30 Desene animate. Lidia în jurul lumii. 13,10 Ora de muzică. 14,00 Actualități. 14,10 Oameni de lîngă noi. 14,40 Jazz-Magazin. 15,20 Avanpremiera TV. 15,30 Medicina pentru toți. 16,00 Cursuri de limbi străine. 16,30 Muzica pentru toți. 17,00 Știri. 17,05 Pro patria 18,05 Reflecții rutiere. 18,30 Reporter '91. 19,00 Cultura în lume. 19,30 Desene animate. Aventurierii spațiului. 20,00 Actualități. 20,35 Revoluția Română în direct. 21,35 Film serial. Dallas. Ep. 51. 22,35 În fața națiunii. Partidele politice. 23,20 Actualități. 23,35 Campionatul european de natație (rezumatul zilei).

VINERI, 23 august

10,00 Actualități. 10,10 Calendarul zilei. 10,20 Film artistic. Bolero (Franța 1942). Premieră pe țară. 11,55 Campionatul mondial de atletism. 14,00 Actualități. 14,10 Mapamond. 14,35 Documentar artistic. 15,00 Mondo-muzica. 15,20 Avanpremiera TV. 15,30 Patrimoniu. 16,00 Limba noastră. 16,30 Studioul muzicii ușoare. 16,50 Tragerea Loto. 17,00 Știri. 17,05 Emisiunea în limba germană. 18,05 La răscruce de vremuri. 18,35 Tele-discul muzicii populare. 19,00 GONG! 19,30 Desene animate. Aventurierii spațiului. 20,00 Actualități. 20,35 Sport. 20,45 Studioul economic. 21,15 Film serial. Destinul Familiei Howard. Episodul 16. 22,15 Simpozion. 23,00 Actualități. 23,15 Vîrstele peliculei. 0,00 Campionatul european de natație (rezumatul zilei). 0,35 Tele-Top.

SÎMBĂTĂ, 24 august

9,00 Bună dimineața! 10,00 Actualități. 10,10 „Oglinda fermecată". 11,10 Descoperirea planetei. 11,30 Interferențe spirituale. 12,30 Desene animate. Lidia în jurul lumii. 13,10 Ora de muzică. 14,00 Actualități. 14,10 7×7. 14,35 Tele-club. 18,00 Încearcă-ți norocul! Joc de ruletă. 19,00 Melodii îndrăgite cu Floarea Calotă și Constantin Chișăr. 19,15 Teleenciclopedia. 20,00 Actualități. 20,35 Film serial. Maddie și David. Episodul 6. 21,40 Campionatul mondial de atletism. (rezumat). Transmisiune de la Tokio. 22,20 Cafeneaua actorilor. 23,20 Actualități. 23,35 Film artistic. Crimele de pe stația Zeta (S.U.A., 1980). Premieră pe țară.

DUMINICĂ, 25 august

8,30 Bună dimineața! 9,30 Clubul desenelor animate. 10,20 Film serial pentru copii. Vizitatorii. Episodul 9. 10,50 Actualități. 11,00 Lumină din lumină. 12,00 Vaița satului. 13,30 Hora satului. 14,00 Actuatlități. 14,10 Atlas. 14,35 Magazin și... sport. 18,00 Știință și imaginație. 18,30 Convorbiri de duminică. 19,00 Film serial. Dallas. Episodul 52. 20,00 Actualități. 20,35 Film artistic. Despărțirea (S.U.A., 1078). Premieră pe țară. 22,20 Duminica sportivă. 22,40 Muzicorama. 23,20 Actualități. 23,35 Maeștri teatrului românesc.

• MAPAMOND • SPORT • MAPAMOND •

Cînd penalty-ul se va executa de la... 15 metri!

Într-un interviu recent, dl. Lennart Johansson, președintele U.E.F.A., spunea, printre altele: „Există numeroase propuneri pentru îmbunătățirea fotbalului. În general, sînt cunoscute, dar ele trebuie testate, verificate la cel mai înalt nivel, în comprimate de primă ligă, mai mulți ani la rînd. Apoi ar mai trebui să modificăm cîte ceva. Spre exemplu, la Bari, în finala Cupei Campionilor Europeni, a ieșit din nou în evidență slăbiciunea sistemului de stabilire a învingătorului prin executarea de lovituri de la 11 metri. Amoros, ratînd, va fi marcat psihic pentru tot restul vieții sale pentru că toată lumea îl acuză că datorită lui O.M. n-a cucerit trofeul. Eu am propus ca lovitura de pedeapsă să fie executată de la 15 metri, iar portarului să i se permită a mișca. Va fi mult mai greu de marcat... Poate se vor găsi și alte propuneri, mai bune. Apoi, trebuie sancționat cît mai aspru anti-jocul: faultul de la spate, pasa la portar, trimiterea mingii în tribune, neașezarea zidului la loviturile libere la distanță regulamentară etc. Publicul nu plătește pentru ca din 90 de minute să vadă doar 40 de minute de fotbal sau să privească un arbitru care avantajează o echipă în defavoarea celeilalte. Iar noi — oficiali, conducători, jurnaliști — care intrăm pe gratis la meciuri, facem pe semi-specialiștii zicînd că totul e bine și nimic nu trebuie schimbat....

Lennart Johansson, președintele U.E.F.A. și al Comitetului de organizare a turneului final al Campionatului European (Suedia '92), pozează cu iepurașii Berni, mascota C.E.

În privința arbitrajului trebuie, de asemenea, făcut ceva: o mai bună pregătire, o mai mare experiență a întîlnirilor internaționale... În Italia se experimentează arbitrajul profesionist. Să vedem ce va ieși, pentru că sînt niște probleme: ce fac acești arbitri profesioniști între meciuri? Trebuie să le dai ocupație. Care? Apoi, un om poate fi arbitru pînă la 45 de ani. După aceea? Vor fi probleme de reîncadrare profesională. La nivel înalt un arbitru primește acum un salariu de 2000 franci elvețieni. Vrem, ca pe viitor să-l mărim la 10 000. Bun, dar cînd greșește ce-i faci? Îi iei banii și-l lași pe drumuri? În Elveția s-a încercat cu o cameră video în sprijinul arbitrajului, dar eu sînt sceptic în ce privește utilizarea acestui sistem. Poate în cazuri ca acela în care un stadion întreg l-a văzut pe Maradona marcînd cu mîna, numai compatriotul meu Erik Fredriksson, nu. Pentru asemenea situații camera video ar fi utilă!

În privința organizării de mari competiții, a fost ideea mea ca J.O. și C.M. să se desfășoare în țări mari și puternice, iar țările mici să organizeze C.E. Sau să-și dea mîna cîte două țări: Belgia și Olanda, de exemplu, sau Elveția și Austria. Fotbalul trebuie să devină mai mult un spectacol și mai puțin o luptă oarbă pentru victorii și pentru bani".

Are dreptate dl. Johansson, dar eu unul îl suspectez că-și face reclamă electorală pentru a ajunge în conducerea F.I.F.A., căci Joao Havelange este destul de bătrîn pentru a se retrage azi-mîine. **(n.i.d.).**

STEAUA ROȘIE — o cometă sau un astru?

Înainte de disputarea finalei Cupei Campionilor Europeni, cunoscuta revistă France-Fotball a făcut o anchetă (un fel de plebiscit european) întrebînd cine va cîștiga trofeul. Din cei 29 de votanți — președinți de cluburi, manageri, antrenori — 19 au optat pentru Olimpique Marseille, 5 — s-au abținut, iar 5 au dat-o cîștigătoare pe Steaua Roșie Belgrad (dacă mă întrebau și pe mine, am fi fost 6). Cei care au... ghicit învingătorul au fost (poate veți rîde) Asparuh Nikodimov, antrenor la CSKA Sofia, Florin Cheran, antrenor la Dinamo București, Rainhardt Haefner, antrenor la Dinamo Dresda, Ferenc Kovacs, antrenor la Ujpest Dosza Budapesta și Brian Kerr, antrenor la St. Patrick's Atletic (Irlanda). N-are rost să vă expun acum argumentele „noastre". Să încercăm însă, a diseca acest succes și să riscăm o părere privind viitorul acestei echipe iugoslave care poate fi, în următorul an competițional, fie un astru, fie o cometă.

Fondat în anul 1945, ca un simbol al luptei victorioase a partizanilor lui Tito împotriva fasciștilor, clubul Steaua Roșie Belgrad a cîștigat de 19 ori titlul de campion al Iugoslaviei și de 12 ori Cupa. În 1957 și 1971 a fost semifinalist al Cupei Cupelor, în 1962 a fost semifinalist al Cupei Orașelor Tîrguri (actuala Cupa U.E.F.A.), în 1979, finalist al Cupei U.E.F.A. Deci, în acest an de grație 1991 realizează cea mai mare performanță din istoria existenței sale de 46 ani. Președintele clubului se numește Svetozar Mihailovici, directorul tehnic nu-i altul decît fosta celebritate a fotbalului iugoslav, Dragan Gealci.

Adevărul este că, la ora finalei cu Olympique — fără a fi, ca valoare intrinsecă, mai bună decît adversara ei franceză — echipa sîrbă avea cîteva atuuri pe care mulți n-au vrut să le ia în considerare. În primul rînd aș zice că sîrbii nu erau atît de uzați, ei trecînd, într-un fel, fluierînd prin campionat, spre deosebire de băieții lui Bernard Tapie care au avut adversari mai puternici și-n campionatul intern și-n competiția europeană. În al doilea rînd, sîrbii au prezentat o echipă mai tînără, mai viguroasă, mai ambițioasă și (poate) mai sudată sufletește. Să facem doar cîteva „perechi": portari — Pascal Olmeta (30 ani) — Steven Stoianovici (27 ani); fundași: Manuel Amoros (29 ani) — Slobodan Marevici (27 ani); Carlos Mozer (31 ani — Miodrag Belodedici (27 ani); mijlocași Bruno Germain (31 ani) — Robert Prosinecki (22 ani); atacanți Chris Waddle (31 ani) — Darko Pancev (25 ani). În al treilea rînd, după eliminarea, în sferturile de finală, a campioanei europene en titre, A.C. Milan, toată lumea a declarat-o favorită fără rival pe Olympique, care (spre ghinionul ei) a și crezut că greul a trecut și că trofeul se află în vitrina sa. În al patrulea rînd în vreme ce profesioniștii formației franceze cîștigaseră în acest an un vapor de bani (pentru că patronul Bernard Tapie nu s-a zgîrcit), sîrbii vedeau în elștigarea trofeului suprem un mijloc de a-și deschide pîrtie spre multimilionarele cluburi din Italia, Germania, Anglia etc. Și-apoi, să nu uităm că Iugoslavia, ca și România, este o țară, prin excelență, balcanică, în care patriotismul trebuie... stimulat și cu valută.

Acestea ar fi argumentele pentru care am mizat pe Steaua Roșie. Iar dacă cele cîteva vedete ale echipei vor putea fi stimulate în continuare atunci actuala campioană a Europei „pre mulți va popi" și-n anul care vine... **(n.i.d.).**

Euro '92

Înainte de reluarea meciurilor din grupele preliminare pentru calificarea la turneul final al Campionatului European de Fotbal (Suedia, 1992), iată situația la zi:

GRUPA 1

Islanda — Albania 2—0
Islanda — Franța 1—2
Cehoslovacia — Islanda 1—0
Spania — Islanda 2—1
Franța — Cehoslovacia 2—1
Cehoslovacia — Spania 3—2
Albania — Franța 0—1
Spania — Albania 9—0
Franța — Spania 3—1
Franța — Albania 5—0
Albania — Cehoslovacia 0—2
Albania — Islanda 1—0
Islanda — Cehoslovacia 0—1

1. Franța	**5**	**5**	**0**	**0**	**13- 3**	**10**
2. Cehoslovacia	**5**	**4**	**0**	**1**	**8- 4**	**8**
3. Spania	**4**	**2**	**0**	**2**	**14- 7**	**4**
4. Islanda	**6**	**1**	**0**	**5**	**4- 7**	**2**
5. Albania	**6**	**1**	**0**	**5**	**1-19**	**2**

Cehoslovacia — Franța (4.IX.1991)
Islanda — Spania (25.IX.1991)
Spania — Franța (12.X.1991)
Cehoslovacia — Albania (16.X.1991)
Spania — Cehoslovacia (13.XI.1991)
Franța — Islanda (13 sau 20.XI.1991)
Albania — Spania (18.XII.1991)

GRUPA A. 2-A

Elveția — Bulgaria 2—0
Scoția — România 2—1
România — Bulgaria 0—3
Scoția — Elveția 2—1
Bulgaria — Scoția 1—1
San Marino — Elveția 0—4
România — San Marino 6—0
Scoția — Bulgaria 1—1
San Marino — România 1—3
Elveția — România 0—0
Bulgaria — Elveția 2—3
San Marino — Scoția 0—2
San Marino — Bulgaria 0—3
Elveția — San Marino 7—0

1. Elveția	**6**	**4**	**1**	**1**	**17- 4**	**9**
2. Scoția	**5**	**3**	**2**	**0**	**8- 4**	**8**
3. Bulgaria	**6**	**2**	**2**	**2**	**10- 7**	**6**
4. România	**5**	**2**	**1**	**2**	**10- 6**	**5**
5. San Marino	**6**	**0**	**0**	**6**	**1-25**	**0**

Elveția — Scoția (11.IX.1991)
Bulgaria — San Marino (16.X.1991)
România — Scoția (16.X.1991)
Scoția — San Marino (13.XI.1991)
România — Elveția (13.XI.1991)
Bulgaria — România (20.XI.1991)

GRUPA A 3-A

U.R.S.S. — Norvegia 2—0
Norvegia — Ungaria 0—0
Ungaria — Italia 1—1
Ungaria — Cipru 4—2
Italia — U.R.S.S. 0—0
Cipru — Norvegia 0—3
Cipru — Italia 0—4
Cipru — Ungaria 0—2
Ungaria — U.R.S.S. 0—1
Italia — Ungaria 3—1
Norvegia — Cipru 3—0
U.R.S.S. — Cipru 4—0
Norvegia — Italia 2—1

1. U.R.S.S.	**4**	**3**	**1**	**0**	**7- 0**	**7**
2. Norvegia	**5**	**3**	**1**	**1**	**8- 3**	**7**
3. Italia	**5**	**2**	**2**	**1**	**9- 4**	**6**
4. Ungaria	**6**	**2**	**2**	**2**	**8- 7**	**6**
5. Cipru	**6**	**0**	**0**	**6**	**2-20**	**0**

Norvegia — U.R.S.S. (28.VIII.1991)
U.R.S.S. — Ungaria (25.IX.1991)
U.R.S.S. — Italia (12.X.1991)
Ungaria — Norvegia (30.X.1991)
Italia — Norvegia (13.XI.1991)
Cipru — U.R.S.S. (13.XI.1991)
Italia — Cipru (21.XII.1991)

GRUPA A 4-A

Insulele Feroe — Austria 1—0
Irlanda de Nord — Iugoslavia 0—2
Danemarca — I. Feroe 4—1
Irlanda N. — Danemarca 1—1
Iugoslavia — Austria 4—1
Danemarca — Iugoslavia 0—2
Austria — Irlanda N. 0—0
Iugoslavia — Irlanda N. 4—1
Iugoslavia — Danemarca 1—2
Irlanda N. — I. Feroe 1—1
Iugoslavia — I. Feroe 7—0
Austria — I. Feroe 3—0.
Danemarca — Austria 2—1

1. Iugoslavia	**6**	**5**	**0**	**1**	**20- 4**	**10**
2. Danemarca	**5**	**3**	**1**	**1**	**9- 6**	**7**
3. Austria	**5**	**1**	**1**	**3**	**5- 7**	**3**
4. Irlanda N.	**5**	**0**	**3**	**2**	**3- 8**	**3**
5. I. Feroe	**5**	**1**	**1**	**3**	**3-15**	**3**

I. Feroe — Irlanda N. (11.IX.1991)
I. Feroe — Danemarca (25.IX.1991)
Austria — Danemarca (9.X.1991)
I. Feroe — Iugoslavia (16.X.1991)
Irlanda N. — Austria (16.X.1991)
Danemarca — Irlanda N. (13.XI.1991)
Austria — Iugoslavia (13.XI.1991)

GRUPA A 5-A

Țara Galilor — Belgia 3—1
Luxemburg — Germania 2—3
Luxemburg — Țara Galilor 0—1
Belgia — Luxemburg 3—0
Belgia — Țara Galilor 1—1
Germania — Belgia 1—0
Țara Galilor — Germania 1—0

1. Țara Galilor	**4**	**3**	**1**	**0**	**6-2**	**7**
2. Germania	**3**	**2**	**0**	**1**	**4-3**	**4**
3. Belgia	**4**	**1**	**1**	**2**	**5-5**	**3**
4. Luxemburg	**3**	**0**	**0**	**3**	**2-7**	**0**

Luxemburg — Belgia (11.IX. 1991)
Germania — Țara Galilor (16.X.1991)
Țara Galilor — Luxemburg (13.XI.1991)
Belgia — Germania (20.XI.1991)
Germania — Luxemburg (17.XII.1991)

GRUPA A 6-A

Finlanda — Portugalia 0—0
Portugalia — Olanda 1—0
Grecia — Malta 4—0
Olanda — Grecia 2—0
Malta — Finlanda 1—1
Malta — Olanda 0—8
Grecia — Portugalia 3—2
Malta — Portugalia 0—1
Portugalia — Malta 5—0
Olanda — Malta 1—0
Olanda — Finlanda 2—0
Finlanda — Malta 2—0
Finlanda — Olanda 1—1

1. Olanda	**6**	**4**	**1**	**1**	**14- 2**	**9**
2. Portugalia	**5**	**3**	**1**	**1**	**9- 3**	**7**
3. Finlanda	**5**	**1**	**3**	**1**	**4- 4**	**5**
4. Grecia	**3**	**2**	**0**	**1**	**7- 4**	**4**
5. Malta	**7**	**0**	**1**	**6**	**1-22**	**1**

Portugalia — Finlanda (11.IX.1991)
Finlanda — Grecia (9.X.1991)
Olanda — Portugalia (16.X.1991)
Grecia — Finlanda (30.X.1991)
Portugalia — Grecia (20.XI.1991)
Grecia — Olanda (4.XII.1991)
Malta — Grecia (22.XII.1991)

GRUPA A 7-A

Anglia — Polonia 2—0
Irlanda — Turcia 5—0
Irlanda — Anglia 1—1
Turcia — Polonia 0—1
Anglia — Irlanda 1—1
Polonia — Turcia 3—0
Turcia — Anglia 0—1
Irlanda — Polonia 0—0

1. Anglia	**4**	**2**	**2**	**0**	**5- 2**	**6**
2. Irlanda	**4**	**1**	**3**	**0**	**7- 2**	**5**
3. Polonia	**4**	**2**	**1**	**1**	**4- 2**	**5**
4. Turcia	**4**	**0**	**0**	**4**	**0-10**	**0**

Polonia — Irlanda (16.X.1991)
Anglia — Turcia (16.X.1991)
Turcia — Irlanda (13.XI.1991)
Polonia — Anglia (13.XI.1991)

Deci, s-au disputat 81 de partide, înscriindu-se 227 goluri, dar lupta este departe de a fi încheiată. Vă lăsăm pe dumneavoastră să faceți pronosticuri și pariuri...

Div. B, ediția 1991-92

PROGRAMUL TURULUI

SERIA a III-a

ETAPA I (24 august)

Minerul Cavnic	— C.S.M. Suceava
Politehnica Iași	— I.C.I.M. Brașov
Relonul Săvinești	— Aripile Vict. Bacău
Tractorul Brașov	— Ceahlăul P. Neamț
Electromureș Tg. Mureș	— C.S.M. Borzești
Metrom Brașov	— F.C. Maramureș
Olimpia Satu Mare	— „U" Cluj
C.F.R. Cluj	— Armătura Zalău
Chimica Tîrnăveni	— Foresta Fălticeni

ETAPA a II-a (31 august)

C.S.M. Suceava	— Politehnica Iași
I.C.I.M. Brașov	— Relonul Săvinești
Aripile Vict. Bacău	— Tractorul Brașov
Ceahlăul P. Neamț	— Metrom Brașov
C.S.M. Borzești	— Olimpia Satu Mare
F.C. Maramureș	— Electromureș Tg. Mureș
„U" Cluj	— C.F.R. Cluj
Armătura Zalău	— Chimica Tîrnăveni
Foresta Fălticeni	— Minerul Cavnic

ETAPA a III-a (7 septembrie)

Minerul Cavnic	— Armătura Zalău
Politehnica Iași	— Foresta Fălticeni
Relonul Săvinești	— C.S.M. Suceava
Electromureș Tg. Mureș	— Ceahlăul P. Neamț
Metrom Brașov	— Tractorul Brașov
Olimpia Satu Mare	— F.C. Maramureș
C.F.R. Cluj	— C.S.M. Borzești
Chimica Tîrnăveni	— „U" Cluj
I.C.I.M. Brașov	— Relonul Săvinești

ETAPA a IV-a (14 septembrie)

Tractorul Brașov	— Electromureș Tg. Mureș
C.S.M. Suceava	— I.C.I.M. Brașov
Aripile Vict. Bacău	— Metrom Brașov
Ceahlăul P. Neamț	— Olimpia Satu Mare
C.S.M. Borzești	— Chimica Tîrnăveni
F.C. Maramureș	— C.F.R. Cluj
„U" Cluj	— Minerul Cavnic
Armătura Zalău	— Politehnica Iași
Foresta Fălticeni	— Relonul Săvinești

ETAPA a V-a (21 septembrie)

Minerul Cavnic	— C.S.M. Borzești
Politehnica Iași	— „U" Cluj
Relonul Săvinești	— Armătura Zalău
Electromureș Tg. Mureș	— Metrom Brașov
Olimpia Satu Mare	— Tractorul Brașov
C.F.R. Cluj	— Ceahlăul P. Neamț
Chimica Tîrnăveni	— F.C. Maramureș
C.S.M. Suceava	— Aripile Vict. Bacău
I.C.I.M. Brașov	— Foresta Fălticeni

ETAPA a VI-a (28 septembrie)

Tractorul Brașov	— C.F.R. Cluj
Metrom Brașov	— Olimpia Satu Mare
Aripile Vict. Bacău	— Electromureș Tg. Mureș
Ceahlăul P. Neamț	— Chimica Tîrnăveni
C.S.M. Borzești	— Politehnica Iași
F.C. Maramureș	— Minerul Cavnic
„U" Cluj	— Relonul Săvinești
Armătura Zalău	— I.C.I.M. Brașov
Foresta Fălticeni	— C.S.M. Suceava

ETAPA a VII-a (5 octombrie)

Minerul Cavnic	— Ceahlăul P. Neamț
Politehnica Iași	— F.C. Maramureș
Relonul Săvinești	— C.S.M. Borzești
Olimpia Satu Mare	— Electromureș Tg. Mureș
C.F.R. Cluj	— Metrom Brașov
Chimica Tîrnăveni	— Tractorul Brașov
C.S.M. Suceava	— Armătura Zalău
I.C.I.M. Brașov	— „U" Cluj
Foresta Fălticeni	— Aripile Vict. Bacău

ETAPA a VIII-a (12 octombrie)

Tractorul Brașov	— Minerul Cavnic
Electromureș Tg. Mureș	— C.F.R. Cluj
Metrom Brașov	— Chimica Tîrnăveni
Aripile Vict. Bacău	— Olimpia Satu Mare
Ceahlăul P. Neamț	— Politehnica Iași
C.S.M. Borzești	— I.C.I.M. Brașov
F.C. Maramureș	— Relonul Săvinești
„U" Cluj	— C.S.M. Suceava
Armătura Zalău	— Foresta Fălticeni

ETAPA a IX-a (19 octombrie)

Minerul Cavnic	— Metrom Brașov
Politehnica Iași	— Tractorul Brașov
Relonul Săvinești	— Ceahlăul P. Neamț
C.F.R. Cluj	— Olimpia Satu Mare
Chimica Tîrnăveni	— Electromureș Tg. Mureș
C.S.M. Suceava	— C.S.M. Borzești
I.C.I.M. Brașov	— F.C. Maramureș
Armătura Zalău	— Aripile Vict. Bacău
Foresta Fălticeni	— „U" Cluj

ETAPA a X-a (23 octombrie)

Tractorul Brașov	— Relonul Săvinești
Electromureș Tg. Mureș	— Minerul Cavnic
Metrom Brașov	— Politehnica Iași
Olimpia Satu Mare	— Chimica Tîrnăveni
Aripile Vict. Bacău	— C.F.R. Cluj
Ceahlăul P. Neamț	— I.C.I.M. Brașov
C.S.M. Borzești	— Foresta Fălticeni
F.C. Maramureș	— C.S.M. Suceava
„U" Cluj	— Armătura Zalău

ETAPA a XI-a (26 octombrie)

Minerul Cavnic	— Olimpia Satu Mare
Politehnica Iași	— Electromureș Tg. Mureș
Relonul Săvinești	— Metrom Brașov
Chimica Tîrnăveni	— C.F.R. Cluj
C.S.M. Suceava	— Ceahlăul P. Neamț
I.C.I.M. Brașov	— Tractorul Brașov
„U" Cluj	— Aripile Vict. Bacău
Armătura Zalău	— C.S.M. Borzești
Foresta Fălticeni	— F.C. Maramureș

ETAPA a XII-a (2 noiembrie)

Tractorul Brașov	— C.S.M. Suceava
Electromureș Tg. Mureș	— Relonul Săvinești
Metrom Brașov	— I.C.I.M. Brașov
Olimpia Satu Mare	— Politehnica Iași
C.F.R. Cluj	— Minerul Cavnic
Aripile Vict. Bacău	— Chimica Tîrnăveni
Ceahlăul P. Neamț	— Foresta Fălticeni
C.S.M. Borzești	— „U" Cluj
F.C. Maramureș	— Armătura Zalău

ETAPA a XIII-a (9 noiembrie)

Minerul Cavnic	— Chimica Tîrnăveni
Politehnica Iași	— C.F.R. Cluj
Relonul Săvinești	— Olimpia Satu Mare
C.S.M. Suceava	— Metrom Brașov
I.C.I.M. Brașov	— Electromureș Tg. Mureș
C.S.M. Borzești	— Aripile Vict. Bacău
„U" Cluj	— F.C. Maramureș
Armătura Zalău	— Ceahlăul P. Neamț
Foresta Fălticeni	— Tractorul Brașov

ETAPA a XIV-a (16 noiembrie)

Minerul Cavnic	— Airipile Vict. Bacău
Tractorul Brașov	— Armătura Zalău
Electromureș Tg. Mureș	— C.S.M. Suceava
Metrom Brașov	— Foresta Fălticeni
Olimpia Satu Mare	— I.C.I.M. Brașov
C.F.R. Cluj	— Relonul Săvinești
Chimica Tîrnăveni	— Politehnica Iași
Ceahlăul P. Neamț	— „U" Cluj
F.C. Maramureș	— C.S.M. Borzești

ETAPA a XV-a (23 noiembrie)

Politehnica Iași	— Minerul Cavnic
Relonul Săvinești	— Chimica Tîrnăveni
C.S.M. Suceava	— Olimpia Satu Mare
I.C.I.M. Brașov	— C.F.R. Cluj
Aripile Vict. Bacău	— F.C. Maramureș
C.S.M. Borzești	— Ceahlăul P. Neamț
„U" Cluj	— Tractorul Brașov
Armătura Zalău	— Metrom Brașov
Foresta Fălticeni	— Electromureș Tg. Mureș

ETAPA a XVI-a (30 noiembrie)

Minerul Cavnic	— Relonul Săvinești
Politehnica Iași	— Aripile Vict. Bacău
Tractorul Brașov	— C.S.M. Borzești
Electromureș Tg. Mureș	— Armătura Zalău
Metrom Brașov	— „U" Cluj
Olimpia Satu Mare	— Foresta Fălticeni
C.F.R. Cluj	— C.S.M. Suceava
Chimica Tîrnăveni	— I.C.I.M. Brașov
Ceahlăul P. Neamț	— F.C. Maramureș

ETAPA a XVII-a (7 decembrie)

Relonul Săvinești	— Politehnica Iași
C.S.M. Suceava	— Chimica Tîrnăveni
I.C.I.M. Brașov	— Minerul Cavnic
Aripile Vict. Bacău	— Ceahlăul P. Neamț
C.S.M. Borzești	— Metrom Brașov
F.C. Maramureș	— Tractorul Brașov
„U" Cluj	— Electromureș Tg. Mureș
Armătura Zalău	— Olimpia Satu Mare
Foresta Fălticeni	— C.F.R. Cluj

Alexandru Moldovan: „Eu sînt optimist"

(urmare din pag. I)

Bucureşti. Gam asta ar fi în cîteva vorbe.

— E clar. Să vorbim despre prezent...

— Cînd am venit la Sibiu am găsit o echipă puţin descumpănită. Plecaseră cîţiva titulari şi mulţi ne şi văd candidaţi la retrogradare. Eu nu sînt de acord cu eticheta aceasta. Avem încă jucători de valoare şi eu sînt convins că vom face o echipă competitivă! Încă nu ne-am propus nici un obiectiv. Vrem, repet, să facem o formaţie competitivă din jucătorii pe care-i avem acum la dispoziţie.

— Haideţi să-i numim!

— Sînt 17 jucători legitimaţi, ceea ce este, numeric vorbind destul de puţin. Notaţi: portarul Florin Cotora, fundaşul L. Cotora, Cioroianu, Stănescu, Chioar, Glăvan, Zotincă, Jurcă, Mărgărit. Laurenţiu, Cătălin Popa, un puşti de mare perspectivă, Răduţă, Fulga, Bănuţă, Văsîi, Burchel, Năstase. Absentează Blid, care aud că se antrenează cu Dinamo, dar n-a primit dezlegare. Cezar Zamfir e pe la Rapid, însă e jucătorul nostru. Cocişan — trimis de Dinamo la Sibiu — a dispărut, Lazăr, de la Rm. Vîlcea, meritată transferat cu satisfacerea pretenţiilor echipei Chimia, iar portarul Ritli n-are cartea verde nici la ora asta, obţinerea ei depinzînd de... Majearu, care n-a fost acceptat încă de vreo echipă din Ungaria. Mai avem în atenţie doi tineri, pe R. Niculescu şi pe R. Luca. Sîntem, deci, foarte descoperiţi la nivelul portarilor şi al fundaşului central de marcaj. Boar exprimîndu-şi şi el dorinţa să plece, aud că la Gloria Bistriţa.

— Ce-i de făcut, d-le Moldovan?

— Trebuie rezolvată problema lui Blid. Ori se întoarce şi atunci ştim ceva sigur, ori să i se dea dezlegare, dar cu obţinerea unui portar la schimb. Sper să se rezolve favorabil şi problema lui Lazăr, asta pînă la începerea campionatului.

— La ce concluzii v-au trimis jocurile de verificare de pînă astăzi?

— Că stăm bine la capitolul omogenizare. Se simte emulaţia pentru titularizarea pe posturi. Sigur că foarte important este să păşim cu dreptul la Craiova, în meciul cu Electroputere, cînd va trebui să „potolim" elanul echipei lui Bondrea. Eu sînt optimist, băieţii răspunzînd bine pînă acum comenzilor mele!

— S-a cristalizat, cu excepţiile amintite, „11"-le de bază?

— Încă nu. Şi asta şi din cauza accidentărilor: L. Cotora, Bănuţă, Laurenţiu, Stănescu, Burchel. Dar un nucleu de bază se conturează, cu Jurcă, om de bază şi de mare experienţă, adevărat lider al echipei, cu Cioroianu, Laurenţiu, apoi mai tinerii Fulga şi Zotincă, ce trebuie să se impună în campionatul acesta şi, desigur, cu Văsîi şi Burchel, două vîrfuri cum nu sînt multe în ţară.

— D-le Moldovan, nu s-a renunţat prea uşor la tradiţionala pregătire montană? Alţii vin la Păltiniş de la sute de km...

— Vacanţa a fost foarte scurtă, unii jucători (Blid şi Burchel, de pildă) nici n-au avut-o practic, aşa că am considerat oportun doar cantonamentul de la Sibiu unde nu ne-a lipsit nimic.

— Cît timp veţi rămîne la Sibiu, respectiv la F.C. Inter? Vă întreb fără maliţiozitate.

Zoltan RITLI

Ionel FULGA

— Eu sînt ardelean şi vreau să rămîn cît mai mult aici. Cît exact, asta Dumnezeu o ştie! Sibienii mi s-au părut oameni sinceri, deschişi, pe cuvîntul cărora te poţi baza. Aş vrea ca şi la Sibiu să redescoperim bucuria jocului, aplauzele, să renunţăm la ţipete şi înjurături. Cine e sibian nu se poate să nu iubească echipa fanion a judeţului!

— F.C. Inter a strîns relaţiile cu Dinamo. Vor sta interiştii „drepţi" la meciurile cu Dinamo?

— Cine spune asta? Eu sînt dinamovist cu sufletul, dar sînt şi profesionist în meseria mea şi nu voi accepta să mă învingă decît acela care este mai bun decît mine.

— Campionatul bate la uşă, domnule Moldovan. Cine va apăra poarta interistă, în 25.VIII, la Craiova?

— Ei, asta-i greu de spus! Poate Laurenţiu să îmbrace tricoul cu numărul unu, el jucînd pe toate posturile la echipa aceasta...

★

P.S. Am purtat această discuţie cu antrenorul Al. Moldovan cu trei ore înaintea „amicalului" de pomină cu A.S.A. Tg. Mureş, proaspăta divizionară A umilind echipa sibiană, una deloc competitivă. După acest 0—5 mie, unul, mi-a pierit optimismul!

BIBLIOTECA „ASTRA"
SIBIU

Tribuna Sporturilor

SUPLIMENT SĂPTĂMÎNAL DE INFORMARE SPORTIVĂ AL COTIDIANULUI INDEPENDENT TRIBUNA

Anul II
nr. 77
26 august — 1 septembrie 1991
4 pagini
Prețul: 3 lei

FOTBALUL ȘI-A REINTRAT ÎN DREPTURI

Stadioanele ne așteaptă!

Minutul 91

Prima etapă a fost una, în general, cu rezultate normale. S-au marcat 26 goluri (11 în prima repriză, 15 în repriza secundă) — puține, dacă ținem seamă că 6 le-a marcat numai Dinamo. Primul gol al campionatului a fost înscris de M. Popa (Steaua); primul penalty a fost transformat de Maier (A.S.A. Tg. Mureș); primul jucător eliminat — Zotincă (F.C. Inter); primul gol „imaginar" a fost acordat de arbitrul Gh. Constantin (Rm. Vîlcea) fotbaliștilor de la Sp. studențesc; prima prostie spusă la radio l-a avut ca autor pe Ilie Dobre care a spus că antrenor secund la Steaua este Tudorel Cristea (în loc de Tudorel Stoica). Au fost acordate 5 lovituri de la 11 metri, toate în favoarea gazdelor.

● **Dinamo — Petrolul 6—0 (2—0).** Cu o echipă total remaniată, dinamoviștii au cîștigat la scor, spre marea satisfacție a bătrînului nostru comentator, Ion Ghițulescu. Ex-sibianul Dorinel Munteanu și-a făcut pe deplin datoria dînd o pasă de gol și înscriind, el însuși, o dată, ca și albanezul Demolari. Autorii golurilor: Gerstenmeier (min. 13), Demollari (min. 33 și 48, din 11 m), Scînteie (min. 56), T. Cristea (min. 61), D. Munteanu (min. 78). Să-i vedem pe dinamoviști dacă vor fi la fel de harnici duminica viitoare pe stadionul din Regie. ● **Corvinul Hunedoara — Gloria Bistrița 3—2 (1—0).** Fără Gabor (care va juca în Ungaria), Hanganu (suspendat) și Nicșa (care și-a pus ghetele în cui), hunedorenii au cîștigat la limită. Au marcat: Dobre (min. 40), Uleșan (min. 67) și Bordeianu (min. 74, din penalty), respectiv Ivan (min. 52) și V. Moldovan (min. 77). ● **F.C. Bacău — Sp. Studențesc 2—1 (0—1).** Meci cu nervi și cu scîntei pentru că, în min. 39, arbitrul vîlcean Gh. Constantin a validat golul realizat de Răduță, apreciind că mingea depășise „în aer" linia porții. Noroc că, pînă la urmă, gazdele au întors rezultatul în favoarea lor că ar fi jucat iarăși pe la... Piatra Neamț. Pentru băcăuani au înscris Haidău (min. 64) și Burleanu (min. 72). ● **F.C. Brașov — F.C. Argeș 2—1 (1—0).** Rezultatul final a stat sub semnul incertitudinii pînă în min. 80. Au deschis scorul, gazdele prin Marcu ((min. 43), au egalat oaspeții prin Suciu (min. 77), pentru ca în min. 80, Mandoca să semneze golul victoriei brașovene. ● **Progresul Brăila Universitatea Craiova — 0—0.** Campionii — cu antrenorul Sorin Cîrțu aflat în tribună pînă la terminarea suspendării — au obținut doar un punct, rezultat care cred că mulțumește pe toată lumea. Antrenorul Dumitru Nicolae-Nicușor — unul dintre cei mai buni tehnicieni din fotbalul nostru — va avea destule zile negre și nopți albe la Brăila. ● **Oțelul Galați — Farul Constanța 1—0 (0—0).** Gălățenii — la prima apariție în divizia A — au reușit să-și valorifice avantajul terenului propriu, golul fiind marcat de „piticul" Cașuba care a trecut (precum cîinele prin apă) și pe la Sibiu. ● **A.S.A. Tg. Mureș — Politehnica Timișoara 1—2 (1—1).** Pas greșit al mureșenilor chiar dacă mingea cu care s-a jucat partida a fost adusă cu... parașuta. Maier a deschis scorul în min. 9, din penalty, dar Rosenblum a egalat (min. 23), iar Baban (min. 53) le-a tăiat tot elanul gazdelor. ● **Rapid — Steaua 1—2 (0—2).** Nu știu pe ce se

(continuare în pag. a IV-a)

N. I. DOBRA

GRUIA DEAC, component al C.S.M.-ului Sibiu, făcînd parte din reprezentativa României, a reușit, sîmbătă, la Tg. Mureș, să cucerească premiul I pe națiuni în proba de obstacole

PE SCURT

REZULTATE:
DIVIZIA B — SERIA I

F.C. Olt — Sp. 30 Decembrie 1—0; Autobuzul Buc. — Unirea Slobozia 2—1; F.E.P.A. '74 Bîrlad — Flacăra Moreni 1—2; Metalul Buc. — Unirea Focșani 2—0; Portul C-ța — Gloria Buzău 0—0; Petrolul Ianca — Progr. Buc. 1—0; C.S. Tîrgoviște — Callatis Mangalia 1—0; Olimpia R.S. — F.C. Caracal 4—0; Steaua Mizil — Gl. C.F.R. Galați 3—2. ● **Etala viitoare** (31.VIII. a.c.): Sportul 30 Decembrie — Autobuzul; Unirea Slobozia — F.E.P.A. '74 Bîrlad; Flacăra Moreni — Metalul București; Unirea Focșani — Petrolul Ianca; Gloria Buzău — C.S. Tîrgoviște; Progresul Buc. — Portul Constanța; Callatis — Olimpia R. S.; F.C. Caracal — Steaua Mizil; Gloria C.F.R. Galați — F.C. Olt '90.

SERIA A II-A

Jiul Craiova — Aris Arad 2—0; F.C. Bihor — U.T.A. 0—0; Gloria Reșița — Chimia

(continuare în pag. a IV-a)

Gaz metan—F.C. C.F.R. Timișoara 2-0 (0-0)

Cu trei jucători noi în formație — Nistor (Chimica Tîrnăveni), Dumitrache și Munteanu (Mecanică fină București) — Gaz metanul a păsit cu dreptul în noua ediție de campionat, cîștigînd, fără să forțeze, cu 2—0, în fața unei formații bine cotate în seria a doua a diviziei secunde.

Oaspeții încep partida cu mult curaj și sînt primii care ratează: în min. 6, Foale execută precis o lovitură de colț, Heler reia puternic cu capul dar balonul întîlnește bara. Treptat mediașenii pun stăpînire pe joc și ocaziile încep să se succeadă la poarta lui Moise, însă ratează Popescu (min. 16), Pustai (min. 25) Țiglariu (min. 26), Dumitrache (min. 44). Așa se face că repriza întîi se încheie cu scorul de 0—0.

Cinci minute după reluare plasat peste zid, după o lovi- **Cenan** înscrie printr-un șut tură liberă executată scurt de Țiglariu. Din acest moment gazdele atacă în valuri și, în min. 67, **Popescu** majorează scorul cu un șut puternic de la 25 metri. În continuart partida scade în spectaculozitate și se încheie cu victoria meritată a elevilor lui F. Staudt și C. Olteanu.

Cartonașe galbene: Handrea și Munteanu, respectiv Neagu. Cartonaș roșu — Simcelescu pentru proteste la decizia arbitrului.

A condus corect Al. Renghel (Vaslui). **Gaz metan:** Munteanu — Handrea, Biro, Savu Nistor — Cenan, Munteanu, Popescu — Țiglariu, Dumitrache, Pustai.

I. MEDIEȘEANU

SPORT... MAPAMOND (în pagina a III-a)

Săptămîna TV — În pag. 4

ÎN PREMIERĂ, LA SIBIU

Prima ediție a Campionatului național de BASSE-BALL

Începînd cu data de 4 septembrie, la Sibiu, pe stadionul Voința, se organizează etapa finală a Campionatului național de basse-ball rezervată juniorilor de 13—16 ani. Participă 10 formații din întreaga țară. Județul nostru va fi reprezentat de echipa liceului agroindustrial Sibiu. Întrecerea, care se va desfășura pe parcursul a 3 zile (4—6 septembrie) zilnic începînd cu ora 9, este sponsorizată de către Biblioteca Americană din București.

I. ILIE

Handbalistele sibience sînt gata de start

Revenite din cantonamentul efectuat în stațiunea Păltiniș, handbalistele de la C.S.M. Independența Cedonia Sibiu au fost supuse testului fizic, în ziua de 14 august, după care s-a început lucrul cu mingea în mod serios în vederea unei comportări cît mai onorabile în noua ediție de campionat, prevăzut să înceapă la 8 septembrie. Prin amabilitatea d-lui prof. Gheorghe Bădianu — antrenor secund al echipei sibiene — am aflat detaliile ce ar interesa pe iubitorii handbalului sibian. Astfel, pînă la începerea campionatului, handbalistele pregătite în continuare de prof. Lucian Albu, ajutat de prof. Gh. Bădianu, vor susține meciuri de verificare cu REMIN Deva, la Sibiu, cu Textila Sebeș, la Sebeș și Sibiu.

Ediția 1991—1992 a diviziei B se va desfășura după sistemul de anul trecut, în 4 tururi, cu cîte patru serii a 8 echipe fiecare. Lotul echipei C.S.M. Independența Cedonia are în componența lui pe jucătoarele: Corina Țincu, Gabriela Irimie — portari, Ana Mohanu, Paula Oană, Mihaela Apostol, Daniela Buta, Elena Popescu, Mioara Popa. Au venit: Dana Nistor de la C.S.M. Sf. Gheorghe, Daniela Cîltea, Camelia Bisericescu și Margit Tolfalvi toate de la C.S.Ș. Sibiu. Nu mai fac parte din lot: Carmen Belu, Cristina Rotar, Lacrima Naghi și Aurelia Mușat, acestea abandonînd activitatea competițională.

Trei dintre atleții de la A.S.A. Sibiu clasați în primele locuri la „Crosul Olimpic": Nic. Avrămuț, Ion Iuga, Aurel Bălăiță

Foto: V. CÎRDEI

Adrian Dan Lupu — campion național de juniori

La Alba Iulia s-au desfășurat finalele Campionatelor naționale de atletism rezervate juniorilor III. Printre cei peste 700 concurenți din toată țara s-au numărat și reprezentanții C.S.Ș. Șoimii Sibiu. Un succes deosebit l-a realizat tînăra speranță a atletismului sibian, elevul de la Lic. Gheorghe Lazăr Sibiu, **Adrian Dan Lupu**, care după succesul repurtat în Concursul republican de primăvară și la Campionatul juniorilor II, iată că el confirmă așteptările, cucerind medalia de aur și titlul de campion național la aruncarea discului, cu performanța de 51,12 m. Tot el a reușit să devină și vicecampion la aruncarea greutății cu 12,34 m. Alte rezultate: Marius Sălcudean — locul 4 la înălțime și Mihaela Mănețoiu — locul 6 la lungime, cu 5,35 m.

I. ILIE

Atleți sibieni în concursuri internaționale

În perioada 27—28 iulie 1991, la Salonic, în Grecia, s-a desfășurat Balcaniada de atletism rezervată juniorilor, la care au fost prezenți și trei sportivi sibieni, elevi, la C.S.Ș. Șoimii Sibiu, ai profesorului Petre Manu. **Claudia Isailă** — care în 17 iulie a.c. a împlinit 18 ani — a obținut medalia de argint în proba de aruncare a suliței, cu performanța de 54,27 m. La 5 000 m, **Adrian Hanea** a ocupat locul V, cu 15'02'57 și, tot el s-a clasat pe locul VIII (8;44,32) la 6 000 m. În fine, **Elena Hila** (care este junioară II) a aruncat greutatea la 13,87 m, ocupînd locul VI. De menționat că este prima participare sibiană atît de numeroasă la o întrecere internațională de asemenea anvergură.

În continuare, **Claudia Isailă** a participat la Campionatele Europene de juniori (8—11.VIII.a.c.) unde, cu 54,08 m, s-a clasat pe locul V. După cum ne spunea dl. Petre Manu, proba de aruncare a suliței a fost extrem de controversată și de contestată datorită unor inadvertențe în măsurarea aruncărilor, încît la un moment dat, s-a pus problema repetării concursului (?!).

Oricum, performanțele obținute de cei trei sibieni nu sînt la îndemîna oricui și, să ținem seamă, toți trei vor mai avea vîrsta junioratului și anul viitor.

Claudia Isailă și Elena Hila vor participa, în luna septembrie a.c., la întîlnirea echipelor de tineret ale României și Ucrainei.

În imagine: speranțele de mîine ale F.C. Inter (pregătite de prof. Florin Mihăiescu) la un antrenament

Foto: V. CÎRDEI

Programul jocurilor oficiale de handbal divizia B (m-f)

8 septembrie (tur) — **27 octombrie** (returul)
Carpați Mîrșa — Metalul A.S.A. Copșa Mică (m)
Sparta Mediaș — C.S.M. Independența Cedonia Sibiu (f)
16 septembrie — (3 noiembrie)
C.S.M. Independența Cedonia — Avijiul Tg. Jiu (f)
C.S.M. Reșița — Carpați Mîrșa (m)
Vagonul Arad — Metalul A.S.A. C. Mică (m)
Sparta Mediaș — Voința Odorhei (f)
22 septembrie — (10 noiembrie)
Mureșul Tg. Mureș — Sparta Mediaș ((f)
Carpați Mîrșa — Metalul Hunedoara (m)
Voința Odorhei — C.S.M. Indep. Cedonia (f)
Metalul A.S.A. — C.S.M. Reșița (m)
29 septembrie — (10 noiembrie)
Gloria Tg. Jiu — Carpați Mîrșa (m)
Metalul Hunedoara — Metalul A.S.A. (m)
Electromureș Tg. Mureș — C.S.M. Indep. Cedonia (f)
Sparta Mediaș — Nitramonia Făgăraș (f)
6 octombrie — (17 noiembrie)
Carpați Mîrșa — Timișul Lugoj (m)
Metalul A.S.A. — Gloria Tg. Jiu (m)
C.S.M. Indep. Cedonia — Mureșul Tg. Mureș (f)
Avijiul Tg. Jiu — Sparta Mediaș (f)
13 octombrie — (24 noiembrie)
Timișul Lugoj — Metalul A.S.A. (m)
Drobeta Tr. Severin — Carpați Mîrșa (m)
Voința Rm. Vîlcea — C.S.M. Indep. Cedonia (f)
Sparta Mediaș — Electromureș Tg. Mureș (f)
20 octombrie — (8 decembrie)
Vagonul Arad — Carpați Mîrșa (m)
Metalul A.S.A. — Drobeta Tr. Severin (m)
C.S.M. Indep. Cedonia — Nitramonia Făgăraș (f)
Voința Rm. Vîlcea — Sparta Mediaș (f)

Partidele din turul I (8 septembrie — 20 octombrie) și cele din turul IV (22 martie — 22 aprilie 1992) se vor desfășura în aer liber, acolo unde echipele nu dispun de săli, iar tururile II (27 octombrie — 8 decembrie) și III (2 februarie — 15 martie 1992, se vor desfășura în sală. Turneul final va avea loc între 10 mai — 14 iunie.

O nouă divizionară C: Universitatea-Hidrocon Sibiu

După ce a ocupat locul 1 în seria I a campionatului județean, iar apoi a cîștigat meciul de baraj cu lidera seriei a II-a, Vitrometan Mediaș, cu 1—0, Universitatea-Hidrocon Sibiu a obținut dreptul de a reprezenta, alături de Carpați Agnita, județul nostru în noua ediție a diviziei C.

Pentru atingerea scopului propus — locul 3—4 în campionat —, elevii antrenorului principal Mircea Galață, și ai secundului Ioan Barac, avînd condiții excelente de pregătire prin cele trei unități tutelare (Universitatea, Hidrosib și Consib), au început pregătirile la data de 20 iulie, cu o perioadă de 7 zile pentru readaptare la efort, după care, între 29 iulie și 11 august s-au pregătit în cantonament la Sibiu. În perioada 12—31 august se continuă cu antrenamente zilnice, iar marțea și joia, cu cîte două antrenamente.

Față de lotul care a terminat campionatul județean, adică: Topîrceanu, Vladovici, Sopa, Popa, Boborodea Mareșiu, Rusu, Rodeanu, Opriș, Vlad, Pușcaș, Barac, Peia, Băran, Dragoman, Panțiru și Zdrinc, s-a renunțat la Negrea, Stîngaciu și Vedi. În schimb, au fost promovați: Telespan, Sorin Popa, Bran și Liebhardt, de la C.S.U. Mecanica Sibiu, Sabău de la C.S.Ș. Șoimii Sibiu, Serföző de la Gaz metan Mediaș, Crăciun de la Construcții Sibiu și Vlad de la Electrica Titu. Se speră în recuperarea accidentatului Trufiu, un foarte talentat jucător de numai 21 ani.

Antrenamentele se desfășoară pe terenurile Mecanica și Voința, iar meciurile oficiale se vor desfășura pe stadionul Voința. Dl. Ioan Barac ne-a informat că contează pe sprijinul conducerilor celor trei unități care au ajutat la promovarea în divizia C a echipei, în special al președintelui secției dl. Dorin Drîmbăreanu.

I.L.

Baschet — Noutăți la C.S.U. Balanța

Antrenamentele au început pe data de 25 iulie. Pînă în 2 august la Sibiu, apoi din 2 pînă în 12 august la Păltiniș. Înainte și după cantonamentul din Păltiniș s-a efectuat vizita medicală care a relevat o bună pregătire fizică a tuturor componenților echipei.

Apropo de lot, i-am pierdut pe Țenter și pe Tordai, amîndoi reușind la I.E.F.S., primul la Cluj, al doilea la Timișoara.

În locul lor am legitimat pe Nelu Lefter ,un pivot valoros, de 2,07 m, pe Cornel Alecu, un tînăr de 20 de ani, 1,95 m înălțime, ambii de la OȚELINOX Tîrgoviște și componenți ai lotului național de seniori.

Sperăm ca aceștia doi să-i suplinească pe cei plecați.

Pregătirile au loc la Sibiu, unde în zilele de 29—31 august va avea loc un turneu cu alte echipe din divizie (deocamdată este certă participarea echipelor Farul Constanța și Dinamo Oradea), turneu de pregătire dar și aniversar. Echipa noastră împlinește în această toamnă 20 de ani de existență, din care 13 consecutivi în divizia A.

Va urma probabil un turneu la Tg. Mureș, după care în 14 septembrie prima etapă de campionat (încă nu se știe programul meciurilor).

Componența lotului este următoarea:

MUNTEAN CLAUDIU, căpitanul echipei, 1,84 m, 24 ani
CHIRILĂ MARIN, 2,00 m, 34 ani
CURTIFAN DRĂGOI, 1,94 m, 20 ani
TELEABĂ OVIDIU (de la Mecanica Mediaș), 1,75 m, 25 ani
CORUI MIHAI, 2,01 m, 22 ani
ALECU CORNEL, 1,96 m, 20 ani
PELGER BENJAMIN, 1,90 m, 23 ani
RECOREAN SORIN, 1,82 m, 21 ani
KINCSES ATTILA, 2,05 m, 29 ani
LEFTER NELU, 2,07 m, 28 ani
DANCEA VASILE, 2,01 m, 27 ani
PASCU CORNEL, 1,96 m, 20 ani
DOBROTĂ NICOLAE (de la C.S.Ș. Sibiu), 1,93 m, 18ani.

Carpați Mîrșa încearcă un loc cît mai în față și chiar promovarea

Luni, 19 august, i-am surprins pe terenul C.S.Ș. din Sibiu, la un antrenament, pe handbaliștii de la Carpați Mîrșa. Despre pregătiri și alte amănunte, l-am abordat pe antrenorul principal al formației, prof. **Serafim Drăgan.**

— D-le prof. Drăgan, care este climatul în sînul echipei după ce ați retrogradat din prima divizie?

— Cu toate că am dat țării 3 sportivi de lot național, pe Ciprian Bește, Bogdan Ghinea și Lazăr Cojocaru, totuși șansa rămînerii în prima divizie ne-a fost potrivnică. Va trebui să o luăm de la capăt, să maturizăm jucătorii tineri pe care-i avem și să încercăm, dacă nu promovarea atunci un loc cît mai în față. Este destul de greu, dar cu sprijinul conducerii întreprinderii SATRAS (dir. Liviu Hantău) și al asociației sportive Carpați Mîrșa, sper să reușim.

— Campionatul începe la data de 8 septembrie. Dv. cînd ați început pregătirile și cu ce lot?

— Prima întîlnire cu băieții am avut-o pe data de 3 iulie cînd am început pregătirile, iar din 2 august am continuat acumulările fizice timp de 10 zile printr-un cantonament la Sovata. Reveniți acasă, după ce am efectuat testul cu normele de control am reluat antrenamentele aici, la Sibiu, și la Mîrșa. Pînă acum am susținut două jocuri de verificare cu Nitramonia Făgăraș și Metalul Copșa Mică. Mai avem de susținut două meciuri cu Armătura Zalău și apoi vom participa la un turneu la Brașov. În ceea ce privește lotul trebuie să vă spun că ne-a plecat „coloana vertebrală" a echipei: Ciprian Bește și Lazăr Cojocaru la Steaua și Nicolae Ștefan la Politehnica Timișoara. Iar, ca să-i ajutăm pe cei de la Metalul Copșa Mică, cu care întreținem bune relații, le-am cedat pe Gabriel Luca, Serafim Drăgan — jun. și Vasile Popa. Am promovat în lot pe juniorii (de la C.S.Ș. Sibiu) Petru Andrași, Rareș Turbucz și Mircea Ancuța, precum și pe Radu Palade de la Dinamo Brașov. Din vechiul lot mai fac parte Marin Budăie, Szoltan Csaba, Gabriel Vătafu, Emil Drăgușin, Virgil Pomulea, Pető Attila, Adrian Wagner, Bogdan Ghinea, Cristian Pavel, Dragoș Căpitanu, Decebal Dobrotă, Mihai Nanași și Daniel Barbu.

Ilie IONESCU

• MAPAMOND • SPORT • MAPAMOND •

O nouă stea — argentinianul Gamboa

Tehnic, inteligent, neobosit, Fernando Gamboa (20 ani) este noua stea a fotbalului argentinian. „Tata a fost un foarte bun fotbalist, dar n-a putut deveni profesionist pentru că a suferit un accident la genunchi. A făcut însă totul pentru a mă vedea pe mine jucînd. Primul cadou pe care mi l-a făcut a fost o minge. Copil fiind, am început să joc în satul natal, Arteaga, din provincia Santa Fe. Apoi am trecut la clubul Newell's Old Boys din Rosario. La 17 ani am debutat în prima divizie pe postul de fundaș dreapta. Apoi, am fost trecut pe postul de libero. În 1990, echipa mea a jucat finala campionatului Argentinei, cu Boca Juniors. Iar, la începutul acestui an, antrenorul Basile m-a chemat la lot alături de alți tineri precum mijlocașul Franco și atacantul Boldrini. Concurentul meu pe postul de libero în reprezentativă este Sergio Vazquez de la Racing. Nu refuz să joc nici mijlocaș, pentru că iubesc mingea. În timpul liber fac pe manechinul. Mai cîștig și niște bani și-mi place să mă văd în fotografii. Maradona? Este idolul tuturor copiilor în Argentina. Este un fotbalist genial. După părerea mea, va mai juca la cel mai înalt nivel. Visul meu frumos este să ajung la un mare club european. Acolo se cîștigă mult mai bine decît la noi".

Acesta este Fernando Gamboa, fotbalistul cu „coadă de cal" care se îmbracă în culori țipătoare. Să-l vedem la treabă. Deocamdată, a cîștigat, cu reprezentativa argentiniană, primul său trofeu important „Copa America". **(n.i.d.)**

Prosineski — A.C. Milar cum rămîne cu dreptul de joc?

FOTO — GHICITOARE

La concursul nostru „Foto-ghicitoare" am primit taloane cu răspunsuri doar de la 46 de cititori. Dintre aceștia, 18 au „ghicit" cîte 3 sportivi, 20 au indicat numele corecte a 2 sportivi, iar 8 n-au recunoscut decît pe unul.

Iată cum ar fi trebuit să arate un buletin (cîștigător) cu 10 răspunsuri exacte:

1. Andres Gomez — tenis — Columbia
2. Emilio Sanchez — tenis — Spania
3. Mark Spitz — înot — S.U.A. (fotografie din 1991)
4. Mark Spitz — înot — S.U.A. (fotografie din 1972)
5. Claudio Taffarel — fotbal — Brazilia
6. Klaus Allofs — fotbal — Germania
7. Chris Waddle — fotbal— Anglia
8. Abeddi Pele — fotbal — Franța
9. Rene Higuita — fotbal — Columbia
10. Jupp Heynkes — fotbal — Germania

ZICO: „La 38 de ani nimeni nu-i bătrîn"

Celebrul fotbalist brazilian Artur Coimbra Antunes („Zico"), supranumit „Pele alb", a împlinit la 3 martie a.c., 38 ani. După o carieră lungă și fructuoasă în Brazilia și Italia, iată că Zico va juca o a treia repriză în Japonia unde i s-a oferit un contract

teribil de avantajos.

— Cînd ați debuat în Japonia?

— La 18 august. M-am antrenat la clubul meu, Flamengo, pentru a fi în cea mai bună condiție fizică.

— Unde și cît veți juca?

— La clubul Sumitomo din Kashima, susținut de grupul siderurgic cu același nume. Am semnat un contract pe trei ani. Voi fi antrenor și jucător, încercînd să le transmit cîte ceva din experiența mea.

— Se vorbește că vi s-au oferit trei milioane de dolari...

— Problema banilor este pe planul al doilea. Japonezii m-au ținut minte din 1983, cînd Flamengo a cîștigat Cupa Intercontinentală, la Tokio. Oamenii mă recunosc pe stradă, la restaurant...

— Credeți că fotbalul va „prinde" în Japonia?

— Japonezii sînt tenaci și nu renunță la ideea de a implanta și la ei fotbalul profesionist. De bani nu duc lipsă și, din cîte am înțeles, au luat legătura cu jucători foarte buni din Europa și America de Sud, între care Gullit, Careca, Renato, Jorginho, Joao Paulo, Pericles... Chiar Maradona a fost contactat înainte de scandalul cu drogurile...

— Dar publicul?

— Popularitatea fotbalului este în continuă creștere în Japonia, în raport cu alte sporturi (base-ball, volei, judo) care se bucură de mare audiență. Sondajele de opinie sînt edificatoare. În plus, ambițioșii japonezi intenționează să organizeze turneul final al Campionatului Mondial din 2002.

— Ce-ați făcut în această vară?

— Am fost în Italia pentru jubileul lui Cabrini, apoi am jucat în selecționata fotbaliștilor brazilieni din Italia contra echipei Genoa și am susținut un meci amical în Arabia Saudită. În fiecare din aceste partide am înscris cîte un gol.

— Ați fost secretar de stat la sport în Brazilia. V-ați dat demisia sau ați fost dat afară?

— N-am mai rezistat presiunilor de tot felul. Aș fi vrut să reformez fotbalul brazilian, să-l pun pe baze moderne, dar mi s-au pus tot felul de piedici. Așa că am renunțat...

Gil — omul care taie și spînzură

În „Cupa Cupelor" Spania va fi reprezentată de Atletico Madrid, clubul care-l are ca patron, omniprezent și omnipotent, pe atît de controversatul **Jesus Gil y Gil.** Acesta, om de afaceri bogat și întreprinzător, a venit în lumea fotbalului în urmă cu patru ani, dorind să ajungă și mai bogat, și mai cunoscut, și mai puternic. Pentru a vă da seama cît de mare este acest rechin, el poate fi comparat cu francezul Bernard Tapie sau cu italianul Giovanni Agnelli.

Cei trei „ași" pe care i-a avut Gil în mînecă, s-au numit: Tomislav Ivic, antrenor iugoslav, care i-a luat, în urmă cu cîteva luni, locul lui Artur Jorge, imprimînd echipei rigoare în defensivă; Schuster, neamțul atît de discutat, care la 32 de ani cîștigă a treia cupă a Spaniei (primele două le luase cu Barcelona și Real); Futre — acest mijlocaș ofensiv, scund, rapid, tehnic.

Dar, după bucuria cîștigării Cupei Spaniei, Jesus Gil a revenit la vechile-i... apucături și a renunțat la serviciile lui Ivic, aducîndu-l la cîrma echipei pe Luis Aragones, omul care în perioada 1970—1980 a cîștigat cu Atletico Madrid trei cupe și tot atîtea titluri ale Spaniei. Schuster — care este un fel de purtător de cuvînt al jucătorilor și „calul troian" al lui Gil în echipă — și-a prelungit contractul pentru încă doi ani. În ce-l privește, Futre are un contract pe 5 ani și nu poate pleca chiar dacă în această vară a fost momit de mai multe cluburi franceze și italiene.

În jurul balonului rotund

■ Invazie cehoslovacă în Franța: după Hasek, angajat la Strasbourg și Moravcik — la Saint-Etienne, iată că din această vară, alții doi fotbaliști au fost transferați: Lubas Kubik (27 ani), care a semnat pentru FC Metz pe o perioadă de trei ani, venind de la Fiorentina și Vaclav Danek (30 ani), cîștigător al „Ghetei de bronz" '91, cu 29 goluri înscrise pentru FC Tirol, care a semnat un contract pe doi ani cu Havre A.C. ■ Columbianul Carlos Valderrama a fost transferat de la clubul francez Montpellier la clubul spaniol Valladolid. Suma transferului: 2,4 milioane franci. Afacere foarte proastă, pentru că în 1988 fusese cumpărat cu 2 milioane dolari (de 6 ori mai mult!). ■ În clasamentul mediei golurilor înscrise pe meci în campionatul 1990/91, pe locul I, se află Irlanda de Nord cu 3,10, urmată de Norvegia — 3,03, Luxemburg — 2,97. România cu 2,76 — ocupă locul 10. Pe ultimele locuri se află Italia — 2,29, Ungaria — 2,25, Spania — 2,17 și Franța — 2,12. Nu-i edificator. ■ O numire spectaculoasă în Calcio: aceea a antrenorului Corrado Orrico la conducerea tehnică a lui Inter Milano. Are 51 de ani și a fost mult timp atașat Centrului tehnic federal de la Coverciano. Anterior a mai antrenat cîteva echipe din seria C (divizia a treia) între care Carrarese, Sarzanese, Lucchese... Să vedem dacă va avea mai mult noroc ca Trapattoni. ■ Vă mai aduceți aminte de antrenorul englez — fost în Spania — Terry Vanables? Ei bine, asociindu-se cu Alan Sugar, președintele Societății Electronice Amstrad, a luat controlul asupra clubului Tottenham Hotspur. Primul lucru pe care l-a făcut: l-a dat afară pe fostul președinte al clubului Nat Solomon, care-l... năpăstuise cînd era antrenor. Vanables, cu Sugar și cu amicul lor Tony Berry dețin acum 43,6 la sută din acțiunile clubului, ei tăind și spînzurînd: Sugar s-a pus președinte de onoare, Berry — președinte al clubului, iar Vanables — director executiv al consiliului de administrație. Cine-mparte, parte-și face! ■ Stadionul din Kiev trebuia inaugurat în ziua de 22 iunie 1941, cu prilejul partidei de campionat dintre Dinamo și CSKA (echipa Armatei Roșii). Dar, în dimineața acelei duminici, primele bombe germane au căzut asupra capitalei Ucrainei. Meciul a fost... amînat pînă în 1945, dar în tribune n-au fost decît 400 dintre cei 50 000 de chibiți care cumpăraseră bilete în 1941... ■ Federația scoțiană de fotbal a semnat un contract pe 6 ani cu fabricantul internațional de articole sportive, Umbro. Echipele reprezentative ale Scoției vor purta echipament cu această marcă, federația încasînd suma de 12 milioane lire sterline (circa 36 milioane mărci). ■ Slavia Sofia a primit din partea sponsorului ei, omul de afaceri britanic Robert Maxwell, un cec de 60 000 lire sterline (circa 100 000 mărci), ca recompensă că a terminat campionatul 1990/91 pe locul II. Să vedem ce „figură" va face echipa bulgară în noua ediție. ■ Bundesliga a devenit un fel de anticameră a campionatului italian pentru că toată „floarea" fotbalului german ia drumul „cizmei": Reuter și Kohler — la Juventus, Doll — la Lazio, care se adaugă la cei știuți Matthäus, Klinsmann, Brehme — la Inter, Völler și Hässler — la AS Roma, Riedle — la Lazio. ■ Liubomir Petrovici, fericitul antrenor al Stelei Roșii Belgrad, a semnat un contract pe un an cu clubul Espanol Barcelona, contra sumei de 50 milioane pesetas. Nu-i atît de mult dacă ne gîndim că, la Real Madrid, Hugo Sanchez cîștigă 150 milioane pe an.

MECIURI INTERNAȚIONALE

Aflată în turneu în țara noastră, echipa israeliană Maccabi Hadera a susținut două partide în județul nostru. În prima, ea a fost întrecută cu 3—1 (3—0) de Textila Cisnădie. Au marcat: Stoica, Munteanu și Aftenie, respectiv Șohat. A arbitrat corect N. Mălai (Cisnădie). În a doua confruntare fotbaliștii de la Maccabi au învins pe Universitatea Sibiu cu 1—0 (0—0).

I. ANDREI

P.S. La Cisnădie meciul s-a desfășurat fără asistență medicală. Nu-i pentru prima dată dar să sperăm că va fi pentru ultima...

U. M. TIMIȘOARA — ȘOIMII I.P.A. SIBIU 1-0 (1-0)

Plecați din Sibiu cu întîrziere (vineri, ora 16), fotbaliștii sibieni au sosit în orașul de pe Bega în dimineața jocului la ora 4, meciul fiind programat la ora 11. Ce s-a întîmplat?: Autocarul asociației rămas în pană de motor tocmai la Istanbul a fost înlocuit cu altul, împrumutat cu multă bunăvoință de la Mîrșa. Dar ghinion. Și acesta s-a defectat, prima dată la Sibiu — plecarea era stabilită la ora 14 și a doua oară — definitiv — pe drumul între Simeria și Deva. În atari condiții s-a apelat la autobaza Făget (80 km de Timișoara) care deși foarte tîrziu a asigurat transportul echipei în timp util la meci și apoi la Sibiu.

În aceste condiții (obosiți, nedormiți și nemîncați) — comportarea șoimilor a fost peste așteptări, reușind să presteze un joc apreciat de toată lumea, inclusiv de crainicul postului de radio Timișoara care a transmis întîlnirea. Scorul a fost deschis în min. 8 din lovitură de la 11 m la o fază banală, în care Szebin, a plonjat inutil la picioarele unui atacant, acesta căzînd spectaculos în careu. Gazdele au mai avut inițiativa încă aproximativ 10 min. după care jocul s-a echilibrat, ocaziile de gol fiind mai numeroase și mai clare la poarta inspiratului și norocosului Laios. Să amintim pe cele din min. 14 — Coldea scapă singur, dar se complică și pierde balonul — min. 18 — șut sănătos pe lîngă bară din poziție bună, al lui Ciobanu, portarul fiind prins pe picior greșit — min. 22 — centrare exactă a lui Coldea dar Tenghea ezită să șuteze.

Timișorenii au mai periclitat o singură dată poarta cînd Cîrpan de la 10 m a șutat exact în Szebin. Actul doi a fost dominat de sibieni, ei jucînd minute bune cu fundașii la centru, indecizia atacanților anulînd efortul constructiv al celor din spate, la acestea adăugîndu-se intervențiile inspirate și șansa portarului. Iată cîteva situații interesante care se puteau solda cu gol: min. 47 Ciobanu îl lansează pe Munteanu, șut de la 14 m al acestuia, respins miraculos; min. 54 minge centrată în careu, Laios prinde balonul, îl scapă spre Munteanu care șutează peste bară. S-a mai ratat în minutele 67, 73, ultima dată în min. 86 prin același Munteanu care nici de această dată nu a avut șansă portarul evitînd golul ce părea iminent. În acest timp U.M. are două situații favorabile ambele pe contraatac. Prima în min. 64 — Szebin foarte avansat este surprins de un lob, însă Mihăilă cu un efort deosebit, evită golul trimițînd în corner, și în min. 78, tot pe contraatac, Roșu să trimită din interiorul careului peste poartă. În rest gazdele nepregătiți fizic, au apelat la trageri de timp prin simulări și mingi aruncate aiurea. Apreciem sportivitatea în care s-a desfășurat partida, arbitrul Sigmantori (Tg. Mureș, neavînd nici o situație de a penaliza vreun jucător.

Așadar s-a ratat obținerea cel puțin a unui punct, dar față de comportarea avută și în condițiile relatate ne declarăm optimiști privind evoluțiile viitoare. Prima confirmare a putem avea sîmbătă, la ora 11 în compania Jiului ILEIF Craiova.

Antrenorii Marin Radu și Gh. Albotă au aliniat formația: Szebin — Turc, **Lungu, Mihăilă,** Armenean (min. 80, Paul Berța) — **Ciobanu, Tenghea, Ștef** — Munteanu, Coldea, Banciu (min. 75, Bratu)

I. V.

Minutul 91

(Urmare din pag I)

baza comentatorul radio cînd zicea că este derby-ul etapei pentru că giuleștenii sînt între candidații la retrogradare, iar victoria Stelei era previzibilă, la un scor chiar mai mare. Au înscris: M. Popa (min. 1) și Gîlcă (min. 37, din penalty) pentru oaspeți, respectiv Cr. Sava (min. 74). • **Electroputere Craiova — F.C. Inter Sibiu 1—1 (1—1).** S. Domozină și-a început comentariul în stilul lui bombastic-găunos, comparînd echipa olteană cu un cal pur sînge, spunîndu-ne că stadionul se află situat în fostul cartier al „negustorilor, bătăușilor și bordelurilor" și că în tribune s-a intrat în loc de bilete pe bază de lubenițe... Cînd Biță a deschis scorul, în min. 10, din 11 metri, a răcnit de parcă era finala Cupei Mondiale. Apoi, treptat s-a dezumflat, ne-a mai anunțat cu lacrimi în glas că a egalat Văsîi (min. 25), s-a înviorat cînd ne-a spus că Zotincă a fost eliminat (min. 60), după care... s-a stins de tot. (Amănunte de la fața locului veți putea afla în ziarul „Tribuna" de marți, 27.VII.a.c.).

PE SCURT

(urmare din pag. I)

Rm. V. 2—2; Jiul Petroșani — C.S.M. Reșița 1—0; Gaz metan — C.F.R. Timișoara 2—0; Astra Arad — F.C. Drobeta 0—0; Met. Bocșa — Unirea A. Iulia 2—0; Met. Slatina — Met. Cugir 4—0; U.M. Timiș. — Șoimii I.P.A. 1—0. • **Etapa viitoare:** Aris Arad — F.C. Bihor; U.T.A. — Gloria Reșița; Chimia Rm. V. — Jiul Petroșani; C.S.M. Reșița — Astra Arad; C.F.R. Timișoara — Metalul Bocșa; F.C. Drobeta — Gaz metan; Unirea A. Iulia — Met. Slatina; Met. Cugir — U.M.T.; Șoimii I.P.A. Sibiu — Jiul Craiova.

SERIA A III-A

Minerul Cavnic — C.S.M. Suceava 1—0; „Poli" Iași — I.C.I.M. Brașov 2—0; Relonul Săvinești — Aripile Bacău 2—1; Tractorul Bv. — Ceahlăul P. Neamț 2—4; C.S.M. Elect. Tg. Mureș — C.S.M. Borzești 4—1; Metrom Bv. — F.C. Maramureș 0—0; C.F.R. Cluj — Armătura Zalău 2—2; Chimica Tîrnăveni — Foresta Fălticeni 3—1; Olimpia S. Mare — „U" Cluj 0—1. • **Etapa viitoare:** C.S.M. Suceava — „Poli" Iași; I.C.I.M. Brașov — Relonul Săvinești; Aripile Bacău — Tractorul Bv.; Ceahlăul P. Neamț — Metrom Bv.; C.S.M. Borzești — Olimpia Satu Mare; F.C. Maramureș — C.S.M. Electr. Tg. Mureș; „U" Cluj — C.F.R. Cluj; Armătura Zalău — Chimica Tîrnăveni; Foresta Fălticeni — Minerul Cavnic. • **DIVIZIA A — Etapa viitoare** (1.IX.a.c.): Sportul Studențesc — Dinamo; Petrolul — Corvinul; Gloria Bistrița — F.C. Brașov; F.C. Argeș — Rapid; Universitatea Craiova — A.S.A. Tg. Mureș; Steaua — Progresul Brăila; „Poli" Timișoara — Oțelul Galați; Farul — Electroputere; F.C. Inter — F.C. Bacău.

Considerații pe marginea campionatului județean de fotbal

6. Nutrind speranța că pînă la startul noului sezon competițional, proprietarii și administratorii bazelor sportive vor lua grabnic măsurile cele mai eficiente pentru aducerea acestora, cel puțin, la cotele minime solicitate de regulament, sîntem datori să semnalăm că unele — din și așa prea puținele terenuri existente pe raza județului nostru — se dovedesc a fi extrem de solicitate și aglomerate, pe ele desfășurîndu-și zilnic activitatea numeroase formații. Voința, frumoasa bază sportivă de pe malul Cibinului, aflată în proprietatea cooperatorilor sibieni, constituie cel mai concludent exemplu în sprijinul celor afirmate mai sus. Pe parcursul unei săptămîni, ea trebuie să ofere condiții optime de pregătire și de joc unei echipe divizionare C (Universitatea-Hidrocon), seniorilor și juniorilor asociațiilor Construcții, Electrica și Tractorul, la care se adaugă și tinerii fotbaliști ai Clubului sportiv școlar Șoimii, cu cîteva grupe de copii și trei formații de juniori, din care una activînd la nivel republican. Și pentru ca „tacîmul" să fie complet a mai activat pe aceeași bază și o participantă din campionatul județean II (Carpați Sibiu). Nu mai puțin solicitate sînt și bazele sportive ale municipiului de pe Tîrnavă. Așa de pildă pe Record, în afara formațiilor de seniori și juniori ale „proprietarei" de drept, mai trebuie să-și „strecoare" activitatea și cele ale asociațiilor Vitrometan și Automecanica și să mai încapă și cele 4 grupe de juniori ale Școlii Sportive din Mediaș, din care două evoluează la nivelul campionatelor naționale. Lucrurile nu sînt mai fericite nici pe stadionul textiliștilor, unde aceștia conviețuiesc cu cei de la I.T.A. Geamuri și nici pe Sparta, unde proprietara și cu Relee, două combatante județene, alături de grupele de juniori ale Gazului Metan își drămuiesc parcimonios timpul, în vederea întocmirii unui orar de pregătire cît mai eficient și echitabil.

Cu un asemenea grafic încărcat de utilizare, nu trebuie să mai surprindă pe nimeni că respectivele terenuri arată, așa cum arată, din moment ce îngrijitorilor lor nu li se poate acorda nici măcar timpul strict necesar unei sumare toalete de întreținere și refacere, imperios solicitată, în astfel de condiții, de oricare bază sportivă. Poate tocmai de aceea multe dintre formații (în special cele de copii și juniori) ajung extrem de rar — uneori doar cu ocazia partidelor oficiale — pe adevăratul și doritul cîmp de joc, majoritatea antrenamentelor fiind făcute în grabă pe terenuri improvizate, improprii unui proces serios și metodic de pregătire. Știm că în această direcție și mai ales în conjunctura momentului actual, nu putem să ne așteptăm la schimbări spectaculoase peste noapte (se pare totuși că în acest an atît Construcții Sibiu cît și Relee Mediaș vor termina noile lor baze sportive), dar sperăm că pe drumul bun al consolidării materiale și financiare pe care s-au pornit cluburile și asociațiile noastre, își vor putea dota propriile formații cu cel puțin un set nou de echipament și cu un număr de mingi strict necesare oricărui debut de sezon fotbalistic.

V. MARA

Săptămîna TV

LUNI, 26 AUGUST 1991

12,00 Campionatul mondial de atletism. 15,00 Actualități. 15,10 Calendarul zilei. 15,20 Avanpremiera săptămînii. 15,40 Copiii noștri — viitori muzicieni. 16,00 Cheia succesului. 16,30 Muzică pentru toți. 17,00 Știri. 17,05 Emisiunea în limba maghiară. 18,35 Drumuri în memorie. 19,00 Tezaur. Tradiții vîlcene. 19,30 Desene animate. Aventurierii spațiului. 20.00 Actualități. 20,35 Sport. 20,45 Studioul economic și... marea privatizare. 21,15 Ora adevărului. 21,45 Teatru TV. „Rosel" de Harald Mueller. Premieră TV. 22,40 Actualități. 22,55 Profil muzical. 23,20 Campionatul mondial de atletism. 0,20 Recomandări din program.

MARȚI, 27 AUGUST 1991

10,00 Actualități. 10,10 Calendarul zilei. 10,20 Film artistic „Școlarul zurbagiu". 11,25 Desene animate. Lidia în jurul lumii. 11,55 Campionatul mondial de atletism. 14,15 Vîrsta a treia. 14,45 Ora de muzică. 15,45 Actualități. 16,00 Cursuri de limbi străine. 16,30 Actualitatea folclorică. 17,00 Știri. 17,05 Salut, prieteni! 19,00 Confluențe. 19,30 Desene animate. „Aventurierii spațiului". 20,00 Actualități. 20,35 Sport. 20,45 Studioul economic. 21,15 Ora adevărului. 21,45 Telecinemateca. „Amintirile unui polițist" (Franța, 1950). 23,05 Actualități. 23,15 Meridianele dansului „Pellegrinatio". 0,00 Campionatul mondial de atletism. 0,50 Recomandări din program.

MIERCURI, 28 AUGUST 1991

10,00 Actualități. 10,10 Calendarul zilei. 10,20 Film artistic. „Grand hotel" (SUA, 1932). 12,10 Desene animate. „Lidia în jurul lumii". 12,35 Documentar științific. 13,05 Ora de muzică. 13,55 Actualități. 14,05 Viața spirituală. 14,35 Cursuri de limbi străine. 15,05 Conviețuiri. 15,35 Forum. 16,05 Lumea ideilor. 16,40 Știri. 16,50 Fotbal: România — SUA. Transmisie directă de la Brașov. 19,00 Arte vizuale. 19,30 Desene animate. „Aventurierii spațiului". 20,00 Actualități. 20,35 Studioul economic. 21,00 Festivalul național de muzică ușoară — Mamaia 1991. 23,30 Universul cunoașterii. 0,15 Recomandări din program.

JOI, 29 AUGUST 1991

10,00 Actualități. 10,10 Calendarul zilei. 10,20 Tele-vacanța școlară. 11,55 Campionatul mondial de atletism. 14,30 Desene animate. „Lidia în jurul lumii". 14,55 Ora de muzică. 15,45 Actualități. 16,00 Cursuri de limbi străine. 16,30 Pro-patria. 17,30 Știri. 17,35 Cultura în lume. 18,15 În fața națiunii. Partidele politice. 19,00 Actualități. 19,35 Studioul economic. 20,05 Film serial „Dallas". Episodul 53. 21,00 Festivalul național de muzică ușoară — Mamaia 1991. În pauză actualități. 23,30 Campionatul mondial de atletism. 0,30 Recomandări din program.

VINERI, 30 AUGUST 1991

10,00 Actualități. 10,10 Calendarul zilei. 10,20 Desene animate. „Lidia în jurul lumii". 14,55 Ora de muzică. 15,45 Actualități. 16,00 Cursuri de limbi străine. 16,30 Pro-patria. 17,30 Știri. 17,35 Cultura în lume. 18,15 În fața națiunii. Partidele politice. 19,00 Actualități. 19,35 Studioul economic. 20,05 Film serial „Dallas". Episodul 53. 21,00 Festivalul național de muzică ușoară — Mamaia 1991. În pauză actualități. 23,30 Campionatul mondial de atletism. 0,30 Recomandări din program.

SÎMBĂTĂ, 31 AUGUST 1991

9,00 Bună dimineața. Gimnastică. 10,00 Știri. 10,10 Tip-Top, Mini-Top. 11,10 Interferențe spirituale. 12,10 Campionatul mondial de atletism. Cursele undelor. 18,10 Ecranul. 18,30 Desene animate. „Aventurierii spațiului". 19,00 Actualități. 19,35 Studioul economic. 20,05 Film serial. „Destinul familiei Howard". Episodul 17. 21,00 Festivalul național de muzică ușoară — Mamaia 1991. În pauză actualități. 23,30 Simpozion. 0,15 Vîrstele peliculei. 1,00 Campionatul mondial de atletism.

DUMINICĂ, 1 SEPTEMBRIE 1991

8,00 Bună dimineața. Gimnastică. 9,00 Film serial pentru copii. „Vizitatorii". 9,30 Campionatul mondial de atletism. 12,20 Lumină din lumină. 13,20 Viața satului. 14,50 Actualități. 15,00 Atlas. 15,25 Video-magazin. 18,00 Știință și imaginație. 18,30 Convorbiri de duminică. 19,00 Desene animate. „Aventurierii spațiului". 19,30 Actualități. 20,05 Film serial. „Dallas". Episodul 54. 21,00 Festivalul național de muzică ușoară — Mamaia 1991. În pauză actualități. 23,30 Campionatul mondial de atletism. 0,30 Recomandări din program.

BIBLIOTECA „ASTRA"
SIBIU

Tribuna Sporturilor

SUPLIMENT SĂPTĂMÎNAL DE INFORMARE SPORTIVĂ AL COTIDIANULUI INDEPENDENT TRIBUNA

Anul II
nr. 78
2—8 sept.
1991
4 pagini
Prețul: 5 lei

Fotbal, div. A Să nu intrăm în panică!

F. C. Inter — F. C. Bacău 1-1

Sigur că după egalul de la Craiova, din prima etapă, această remiză de pe propriul stadion le stă ca un nod în gît suporterilor interiști. De acord cu aceia nemulțumiți de rezultat, dar nu-i momentul și nici cazul să intrăm în panică. F.C. Inter aliniază destui jucători noi, în discuție — nu ca scuză — poate interveni și lipsa momentană de coeziune, după cum la fel de adevărat este faptul că gruparea băcăuană a fost și a rămas pentru interiști o nucă tare. Foarte disciplinați tactic, jucătorii oaspeți, îmbrăcați în echipament de culoarea liliacului, s-au apărat cu dîrzenie, au aplicat un marcaj sever vîrfurilor Văsîi și Burchel, iar atunci cînd defensiva lor „arțăgoasă" a fost spulberată, a intervenit salutar portarul Alexa, adevărat înger păzitor al porții proprii, în fapt cel mai bun om de pe teren! Este suficient să amintim, de pildă, după șuturile razante expediate de Laurențiu (min. 2) și Burchel (min. 8), intervenția de excepție a lui Alexa la „capul" lui Văsîi (min. 12) din 7 metri, apoi, peste 3 minute, „capul" lui C. Lazăr deturnat senzațional de goalkeeperul băcăuan. Același activ C. Lazăr a șutat milimetric pe lîngă în min. 20, a urmat imensa ratare a lui Mihăilă (min. 28), cînd Florin Cotora s-a opus unui gol ca și făcut, iar în min. 36, după centrarea lui Fulga, gazdele au ghinion, „capul" lui C. Lazăr nimerind bara transversală. A fost o primă repriză spectaculoasă în care interiștii au dominat copios pe alocuri, contraatacurile băcăuanilor stingîndu-se la limita careului mare sibian.

După reluare, interiștii își reiau ofensiva, dar reduta oaspe rezistă. În min. 58 ratează Burchel, se înmulțește numărul loviturilor de colț, careul lui Alexa este pur și simplu asediat, dar repetînd lecția pentru... Werder Bremen, băcăuanii forțează pe mîna lui Căpușă, abia intrat, care în min. 79 pătrunde decis pînă pe linia de fund a gazdelor, centrează sub privirile admirative ale lui Răduță, cel care

(continuare în pag. a IV-a)

Mircea BIȚU

CLASAMENT, DIVIZIA A

1.	„Poli" Timișoara	2	2	0	0	5—1	4 (+2)
2.	Steaua București	2	2	0	0	4—1	4 (+2)
3.	Dinamo București	2	1	1	0	7—1	3 (+1)
4—6.	F.C. Bacău	2	1	1	0	3—2	3 (+1)
	Electroputere Craiova	2	1	1	0	2—1	3 (+1)
	Universitatea Craiova	2	1	1	0	1—0	3 (+1)
7—10.	Corvinul Hunedoara	2	1	0	1	4—4	2 (0)
	Gloria Bistrița	2	1	0	1	4—4	2 (0)
	F.C. Brașov	2	1	0	1	3—3	2 (0)
	Rapid București	2	1	0	1	2—2	2 (0)
11.	**F.C. INTER SIBIU**	**2**	**0**	**2**	**0**	**2—2**	**2 (0)**
12.	Oțelul Galați	2	1	0	1	1—3	2 (0)
13.	Petrolul Ploiești	2	1	0	1	2—7	2 (0)
14.	Sportul Studențesc	2	0	1	1	2—3	1 (—1)
15.	Progresul Brăila	2	0	1	1	0—2	1 (—1)
16—18.	F.C. Argeș	2	0	0	2	1—3	0 (—2)
	A.S.A. Tg. Mureș	2	0	0	2	1—3	0 (—2)
	F.C. Farul Constanța	2	0	0	2	0—2	0 (—2)

Bogdan Bănuță, pe care-l vedeți aici șutînd la poartă într-un meci din returul ediției trecute, este accidentat. Asta nu-i scuză dispariția de la Sibiu. Se spune că s-ar afla prin Germania...

C.S.U.-Balanța a cîștigat turneul jubiliar de la Sibiu

Situat în imediata apropiere a debutului noii ediții de campionat turneul de baschet de la Sibiu — la care au participat alături de gazde colegii lor de competiție din Oradea, Constanța și Tg. Mureș — s-a dovedit a fi un util moment de lucidă evaluare a formei atinse, precum și un bun prilej pentru antrenori de a rula întregul lot, de a proba formule de echipă, unele inedite. Pe de altă parte, turneul de la Sibiu a ținut să marcheze împlinirea a 20 de ani de baschet competițional la Sibiu, moment ce credem că putea fi mai bine pus în valoare prin punctarea lui distinctă într-una din zilele de întreceri.

Să mai menționăm, înainte de a trece la comentarea turneului, buna organizare a acestuia datorată conducerii clubului, dar și unui grup de sponsori aflați în acest an alături de echipă: S.C. „BALANȚA" S.A., S.C. POLSIB S.A., S.C. „COCHET" S.A., JOMAROM S.R.L., SOCIETATEA COMERCIALĂ AGROMIXTĂ DEALUL OCNEI S.A., VECO S.R.L. și S.C. „LIBERTATEA" S.A.

Vizionînd cele 3 zile de întreceri am putut ușor sesiza că loturile echipelor participante au suferit transformări deloc neglijabile, din păcate în majoritate, ele conducînd la scăderea capacității de joc și a valorii colective de moment a echipei lor. Desigur, excepție aici face — într-un fel — noua promovată C.S.Ș. Matricon Mureșul Tg. Mureș care, pe de o parte s-a întărit cu doi jucători din Moldova de peste Prut — Ceașnosedl și Jedic — buni realizatori și luptători, iar, pe de altă parte și-a ordonat mult jocul față de evoluțiile din ultima sa participare la divizia A.

Dinamo Oradea a scăzut valoric. Lipsa unor piese de bază, precum și îmbătrînirea excesivă a altora părînd a pune serioase probleme vizavi de evoluțiile în viitoarea ediție de campionat. Dar în această tabără domnește optimismul. Se pare că vor fi aduși cîțiva valoroși jucători. Nu ne-am prea mira dacă avem în vedere că jucătorul Alecu care a semnat pentru C.S.U. Balanța și ale cărui forme au fost de-

(continuare în pag. a IV-a)

Octavian RUSU

În pagina a II-a
SĂPTĂMÎNA TV

În pagina a III-a
SPORT — MAPAMOND

Șoimii I. P. A. — Jiul Craiova 3-1 (2-1)

Victorie clară, fără dubii, numai că prestația în ansamblu a fost modestă, cu prea multe greșeli — preluări și pase greșite, nesincronizări și, din nou, cu ratări monumentale. Scorul a fost deschis foarte devreme de oaspeți (min. 4), autor Firănescu. Vîrful de atac, nemarcat în interiorul careului, profită trimițînd cu capul balonul în plasă, la primul corner. Reacția gazdelor este promptă, Cașoltan, Turc și Munteanu trecînd de puțin pe lîngă egalare. Dar tot craiovenii, pe partea lui Armenean își crează o imensă situație de gol, Tătăriciu după ce trece și de Szebin, se complică, ajunge în punct mort și irosește șansa majorării scorului. Văzînd că gluma se îngroașă, șoimii accelerează, devin mai atenți și în min. 15, Turc avansat, șutează puternic, portarul nu poate reține și Cașoltan cu toată poarta goală în față trimite în bară! Această fază prefațează golul egalizator din min. 28. Armenean, inspirat, se plasează pe centrul careului de 16 m la primire. Ștef execută lovitura liberă lateral dreapta la semiînălțime și acesta cu capul trimite balonul în plasă. Conducerea pe tabela de marcaj se realizează în min. 36 cînd, în sfîrșit, Cașoltan preia perfect centrarea lui Armenean și șutează fără speranță pentru portarul Firescu. În finalul primului act, Jiul repetă figura cu driblingul în plus, pierzînd de această dată posibilitatea egalării. Echipa antrenată de Tilihoi nu renunță și imediat după pauză ne dă emoții la o pătrundere impetuoasă a lui Stroescu, Szebin plonjînd temerar, alegîndu-se cu o accidentare dar salvînd golul. Desprinderea la 3—1 din min. 60 îl are ca autor pe Ciobanu printr-un șut tras cu sete, coautor și realizator al fazei fiind căpitanul echipei Ștef. După cum spuneam, ratări au fost multe dar cea a lui Munteanu din min. 65 a avut o notă de individualism. Acesta sprintează, driblează, ajunge în unghi închis și cu toate acestea șutează fără nici o șansă în loc să paseze celor doi coechipieri complet liberi în careu. Dorința de a marca a lui Munteanu nu se realizează nici în min. 80 cînd ajunge cu o fracțiune de secundă mai tîrziu la întîlnirea cu balonul perfect centrat de Cașoltan. Trebuie încă de pe acum să nu uităm că în final s-ar putea ca fericirea sau dezamăgirea să depindă chiar de golaveraj. Așa că, să nu ne mai jucăm cu ocaziile.

Sîmbătă, șoimii vor avea o misiune dificilă la Oradea dînd replica unei echipe provenite din primul eșalon, dar care cel puțin după rezultatele din primele etape își continuă declinul.

ȘOIMII I.P.A.: Szebin — Turc, Lungu, Mihăilă, Armenean — Ciobanu, Ștef, Tenghea (min. 52, Banciu) — Coldea (min. 67, Mărginean), Muntean, Cașoltan.

I. PLEȘCA

Mult dorita și de mult promisa sală de sport polivalentă a început — în sfîrșit — să capete contur. Este una dintre puținele vești bune pe care le putem da sibienilor Foto: Andrei BUTA

Handbalistele de la Sparta Mediaș revin, după 8 ani, în divizia B

Recent, Mediașul a cunoscut un reviriment handbalistic de excepție, promovarea echipelor feminine Sparta, în divizia B și C.S.Ș., în divizia școlară și de junioare. Astfel, după ce în perioada 1970—1976 Mediașul avea o reprezentantă în divizia A, iar din 1976 pînă în anul 1983, Sparta Mediaș a activat în divizia secundă, iată că iubitorii handbalului din municipiul de pe Tîrnavă vor avea satisfacția de a vedea din nou o echipă evoluînd într-o competiție oficială.

Echipa, pregătită de prof. Alexandru Szöcs, a început antrenamentele în ziua de 20 iulie, cu un lot de 12 jucătoare. La aceste pregătiri au fost prezente: Luminița Crăciunescu și Claudia Nistor — portari, Florina Ilie, Ana Truță, Simona Țerbea, Maria Vișa, Maria Topliceanu, Margareta Mulea, Monica Muscă, Maria Armeneanu, Angelica Munteanu și Ibolya Andraș — jucătoare de cîmp. Din lipsă de fonduri, pregătirile s-au desfășurat acasă, pe terenul C.S.Ș., acolo unde își vor disputa partidele oficiale din tururile 1 și 4, iar cele din tururile 2 și 3 în Sala Armatei din Sibiu. Echipa asociației sportive Sparta este patronată de Societatea comercială „Emailul" S.A., societate de la care speră într-un sprijin cît mai substanțial.

Ilie IONESCU

„Cupa Cindrelul" la turism sportiv

În zilele de 24 și 25 august 1991, a avut loc concursul de turism sportiv montan „CUPA CINDRELUL", ediția a VI-a, organizată de Casa Armatei Sibiu, prin cercul de turism „Cindrelul". Beneficiind de o vreme deosebit de frumoasă, turiștii sportivi au parcurs un traseu montan inedit între refugiul Cînaia (Cindrel) și cabana Poiana Soarelui (Săliște).

Au participat sportivi din patru județe, respectiv Brașov, Hunedoara, Teleorman și Sibiu.

Cîștigătorii primelor locuri au fost: locul I: C.T.S.M. „Sibiniensis" Sibiu; locul II: C.T.A. „Măgura" Cisnădie și C.T.M. „Montsar" Orăștie; locul III: C.T.M. „Montana" Polsib Sibiu; locul IV C.T.M. „Hidrotehnica" Roșiori de Vede; locul V; C.T.M. „Kogaion" Orăștie.

Menționăm fair-play-ul deosebit al echipajului „Măgura" Cisnădie.

Cîștigătorilor le-au fost atribuite cupe, diplome și premii.

Carpați Agnita — speranțe și optimism

Valoarea relativ modestă a lotului de jucători, greutățile de ordin material și financiar, reducerea substanțială a sprijinului unităților economice, creșterea aberantă a cheltuielilor impuse de liberalizarea prețurilor, cărora li s-au adăugat și unele deficiențe ale conducerii asociației sportive, au fost numai cîteva din cauzele care au condus la o modestă reprezentare a fotbalului agnițean în eșalonul trei al fotbalului românesc în precedenta ediție de campionat.

Iubitorii fotbalului de pe Valea Hîrtibaciului au înțeles și acceptat că în această perioadă de tranziție, de căutări și incertitudine în domeniul economico-social nici fotbalul nu poate face excepție, dar au spus un „nu" hotărît renunțării la el, așa cum se preconiza la un moment dat.

Prin grija factorilor decizionali s-au găsit în final soluții acceptabile, iar noul cuplu de antrenori (Csöbo Szedler — Stelian Sîrbu) a pornit la drum cu următorul lot de jucători: Ganea, Subțirelu, Morariu, Pavel, Irimie, Olteanu, Ciuciurea, Moldovan, Turcu, Tîrziu, Nemeți, Ionescu, M. Părău, C. Oliu, Silia și Filip — din vechea gardă, cărora li s-au adăugat noii veniți: Șoancă (Nitramonia Făgăraș), Chiuișan și Paveliuc (Voința Făgăraș), Mihuleț (C.S.U. Mecanica Sibiu) și Negrea (Universitatea Sibiu). Au plecat: Păun, Popa și Crăciun, toți trei la Nitramonia Făgăraș.

După o primă perioadă de acumulări și adaptare la efort se urmărește cristalizarea formației de bază și însușirea ideii de joc. Se fac concomitent eforturi pentru amenajări la baza sportivă, pentru asigurarea funcționalității instalațiilor tehnico-sanitare și crearea condițiilor optime de participare la pregătiri și competiții.

A fost numită și o nouă conducere — în care agnitenii își pun mari speranțe, avînd ca președinte executiv pe domnul Petre Șerdean, vicepreședinte — dl. Ioan Gherghel, organizator de competiție — dl. Ilarion Flităr și contabil — dl. Ioan Mostoc. Ca președinți onorifici au fost aleși domnii Faud Kreiss și lt. maj. Dumitru Matei.

Fotbalul agnițean are de acum și un sponsor de marcă în persoana domnului Faud Kreiss — cetățean libanez, patronul firmei LILA-KREISS, care împreună cu asociatul său, domnul ing. Lucian Munteanu, vor să facă ceva util și frumos pentru fotbalul de pe Valea Hîrtibaciului.

„Deși am început pregătirile cu oarecare întîrziere remarca noul președinte— contăm pe competența noului cuplu de antrenori, pe noua formulă de conducere a destinului fotbalului agnițean, pe sprijinul real al tuturor factorilor implicați și, nu în ultimul rînd pe dragostea agnițenilor pentru fotbal".

Așadar, speranțe și optimism în tabăra agnițeană.

Ștefan COPILAU

Cursuri de înot

Luni, 2 septembrie a.c. începe ultima serie de cursuri intensive de inițiere la înot (zilnic, două săptămîni) de la orele: 9; 10,30; 16 și 17,30. Înscrierile se primesc la bazinul „Olimpia". Tarif — 400 lei.

Șahiștii sibieni în întrecere

În perioada 18—25 august a.c., în foaierul sălii de concerte a Radioteleviziunii s-a desfășurat cea de-a II-a ediție a turneului „Euro-prietenia" destinat juniorilor. Au participat 268 de jucători și jucătoare din 11 țări, împărțiți pe cinci categorii de vîrstă. Din lipsă de fonduri, Sibiul n-a fost reprezentat decît de trei șahiști: Bogdan Armenciu la categ. 11—12 ani, Alina Rășinaru, la categ. 13—14 ani și Camelia Chitic la categ. 15—16 ani. Confirmînd forma bună în care se află, Alina Rășinaru s-a clasat pe locurile 2—5, realizînd 6 puncte din 9 posibile. La această categorie concursul a fost cîștigat de gruzina H. Kobaladze, eleva antrenorului Grünfeld, cel care o pregătește pe campioana Maia Ciburdanidze. Bogdan Armenciu și Camelia Chitic au obținut rezultate bune, clasîndu-se pe locurile 6—9 la categoriile lor de vîrstă. Cei trei sportivi sînt legitimați la C.S.Ș. Sibiu și la Voința Sibiu fiind pregătiți de maestrul sportului Gheorghe Rășinaru. De remarcat că datorită lipsei de fonduri a C.S.Ș. Sibiu și Asociației Voința, banii pentru susținerea celor trei șahiști și a antrenorului lor timp de o săptămînă la București au fost dați de Oficiul Județean pentru Sport. Poate că în perioada viitoare se va găsi totuși un sponsor care să susțină dezvoltarea șahului sibian.

Săptămîna TV

LUNI, 2 SEPT. 1991

14,00 Actualități. 14,10 Calendarul zilei. 14,20 Worldnet USIA. 15,20 Avanpremiera săptămînii. 15,40 Copiii noștri — viitori muzicieni. 16,00 Casa și grădina. 16,30 Muzica pentru toți. 17,00 Știri. 17,05 Emisiunea în limba maghiară. 18,35 Dosarele istoriei. 19,00 Tezaur. 19,30 Desene animate. 20,00 Actualități. 20,40 Sport. 20,50 Studioul economic. 21,15 Teatru Tv.: „Timpul iubirii". Premieră. Producție a studiourilor americane Paramount Pictures. În rolurile principale: Bruce Davidson, Kay Lenz, Dean Jagger. 22,10 La poalele Taborului — documentar. 23,00 Actualități. Cronica Parlamentului. 23,30 Repriza a treia. 0,00 Recomandări din program.

MARȚI, 3 SEPT. 1991

10,00 Actualități. 10,10 Calendarul zilei. 10,20 Film artistic: „«Gorila»și corsicanii" (Franța, 1989). 11,55 Super Channel. 12,35 Desene animate: „Pif și Hercule". 13,10 Ora de muzică. 14,00 Actualități. 14,10 Vîrsta a treia. 14,40 Muzică pentru părinți. 15,00 Tradiții. 15,20 Avanpremieră. 15,30 Confluențe. 16,00 Cursuri de limbi străine. 16,30 Muzica pentru toți. 16,50 Știri. 16,55 Fotbal: România — Israel. Transmisiune directă de la Arad. 19,00 Serial științific. 19,30 Desene animate. 20,00 Actualități. 20,35 Sport. 20,45 Studioul economic. 21,15 Telecinemateca: „Hanussen" (Ungaria, 1988). Premieră pe țară. 23,10 Actualități. Cronica Parlamentului. 23,40 Jazz-fan. 0,10 Recomandări din program.

MIERCURI, 4 SEPT. 1991

10,00 Actualități. 10.10 Calendarul zilei. 10,20 Super Channel. 11,00 Worldnet USIA. 12,35 Desene animate: „Pif și Hercule". 13,10 Ora de muzică. 14,00 Actualități. 14,10 Viața spirituală. 14,40 Actualitatea folclorică. 15,10 Avanpremieră. 15,20 Audiovizual studio. 15,50 Cursuri de limbi străine: 16,20 Stadion. 16,50 Pronoexpres. 17,00 Știri. 17,05 Convietuiri. Lipovenii. 17,35 Televiziunea vă ascultă! 18,00 Forum. 18,35 S.O.S. Natura! 19,00 Arte vizuale. 19,30 Desene animate. 20,00 Actualități. 20,35 Sport. 20,45 Studioul economic. 21,15 Film serial: „La Camorra" (Italia). Premieră pe țară. Episodul 1. 22,15 Pro Musica. 23,10 Actualități. Cronica Parlamentului. 23,40 La fîntîna dorului — melodii populare. 0,00 Recomandări din program.

JOI, 5 SEPT. 1991

10,00 Actualități. 10,10 Calendarul zilei. 10,20 Tele-vacanța școlară. 11,50 Super Channel. 12,35 Desene animate: „Pif și Hercule". 13,10 Ora de muzică. 14,00 Actualități. 14,10 Oameni de lîngă noi. 14,40 Jazz-magazin. 15,20 Avanpremieră. 15,25 Medicina pentru toți. 15,55 Cursuri de limbi străine. 16,25 Cultura în lume. 16,55 Știri. 17,00 Pro Patria. 18,00 Reporter '91 18,30 Desene animate. 19,00 Actualități. 19,30 Festivalul Internațional „George Enescu". Transmisiune directă de la Sala mare a Palatului. 21,40 Studioul economic. 22,15 În fața națiunii. Partidele politice. 23,00 Actualități. Cronica Parlamentului. 23,30 Studioul șlagărelor. 0,10 Recomandări din program.

VINERI, 6 SEPT. 1991

10,00 Actualități. 10,10 Calendarul zilei. 10,20 Film artistic: „Alger" (S.U.A., 1938). 12,00 Super Channel. 12,35 Desene animate: „Pif și Hercule". 13,10 Ora de muzică. 14,00 Actualități. 14,10 Mapamond. 14,45 „Mărturia ceramicii" — documentar artistic. 15,00 Mondo-muzica. 15.20 Avanpremieră. 15,30 Patrimoniu. 16,00 Limba noastră. 16,30 Agenda Festivalului Internațional „George Enescu". 16,50 Tragerea Loto. 17,00 Știri. 17,05 Emisiunea în limba germană. 18,05 Invitatul săptămînii. 18,35 Tele-discul muzicii populare. 19,00 Gong! 19,30 Desene animate. 20.00 Actualități. 20.35 Sport. 20.45 Viața parlamentară. 21,15 Film serial: „Destinul familiei Howard." (18). 22.15 Simpozion. 23,00 Actualități. 23,15 Vîrstele pericului. 0,00 Festivalul International „George Enescu". 1,00 Recomandări din program.

SÎMBĂTĂ, 7 SEPT. 1991

9,00 Bună dimineața! 10,00 Actualități. 10,10 „Sunete și caramele" — emisiune pentru copii. 11,10 Descoperirea planetei. 11,30 Interferențe spirituale. 12,30 Desene animate: „Pif și Hercule". 13,10 Ora de muzică. 14,00 Actualități. 14,10 7 ×7. 14,35 Tele-club. 16,55: Fotbal. Campionatul național, divizia A. 18,50 Melodii îndrăgite. 19,05 Teleenciclopedia. 20,00 Actualități. 20.35 Film serial: „Maddie și David" (8). 21.40 Săptămîna sportivă. 22,00 Festivalul Internațional „George Enescu". 23,00 Actualități. 23,15 Film artistic: „Enigma" (Australia, 1978). 0,50 Video-discoteca 1,05 Recomandări din program.

DUMINICĂ, 8 SEPT. 1991

8,30 Bună dimineața! 9 30 Abracadabra. 10.20 Film serial pentru copii: „Vizitatorii" (11). 10,50 Actualități. 11.00 Lumină din lumină. 12.00 Viața satutului. 13,30 De cîntat și de jucat. 14.00 Actualități. 14.10 Atlas. 14,35 Video-magazin. 17,00 Știință și imaginație. 17,30 Festivalul Internațional „George Enescu". 18,30 Convorbiri de duminică. 19.00 Film serial: „Dallas" (55). 20,00 Actualități. 20,35 Film artistic: „Moștenitorul" (Franța, 1973). 22,35 Topul celor șapte melodii. 23,00 Actualități. 23,15 Tenis: finala masculină a Campionatelor internaționale ale S.U.A. Transmisiune directă de la Flushing Meadow. 1,00 Recomandări din program.

• MAPAMOND • SPORT • MAPAMOND •

EURO '92

Va fi o sărbătoare a fotbalului!

După cum știu toți amatorii de fotbal, în perioada 10—26 iunie 1992, fotbalul mondial va fi cu „epicen ul" în Suedia, unde se va desfășura turneul final al Campionatului European. Deocamdată, certă la această sărbătoare a fotbalului nu-i decît prezența echipei gazdă, celelalte 7 participante urmînd a fi stabilite în cursul acestui an. Este cunoscut faptul că președinte al UEFA nu este altul decît... suedezul Lennart Johansson, care vrea să demonstreze întregii lumi că „modelul suedez" este cel mai bun, el fiind și președintele comitetului de organizare al turneului. Regula suedeză a celor patru „P": **pragmatism, precizie, punctualitate, ponderație** va fi aplicată și în lumea fotbalului.

„Totul va fi pregătit în cele mai mici amănunte — declară L. Johansson. Nimic nu va fi tratat cu superficialitate totul va merge conform unui plan minuțios alcătuit. Sigur, ne interesează și banii, dar aceștia nu se vor afla pe primul loc. Ne interesează, în principal, prevenirea oricăror acte de violență, asigurarea comunicațiilor, a telecomunicațiilor, a găzduirii echipelor și suporterilor".

Mascota turneului va fi cea din 1988, din Germania, iepurașul Berni, îmbrăcat în culorile naționale suedeze: tricou galben și chiloți albaștri. Suedia a mai fost organizatoare a unor mari manifestări sportive: J.O. de vară, în 1912 și turneul final al Campionatului Mondial de Fotbal, în 1958.

Cele 8 echipe vor fi împărțite în două grupe de cîte 4, iar meciurile se vor disputa în patru orașe: Stockholm, Göteborg, Malmö și Norrköpping. Stadioanele avînd capacități mai mici decît în țările cu fotbal de mare anvergură, principala problemă a organizatorilor este mărirea acestora. Vor fi puse în vînzare 500 000 bilete. Începînd cu 15 august a.c. ele au fost puse la dispoziția amatorilor de fotbal din Suedia, iar după tragerea la sorți programată pentru data de 17 ianuarie 1992, vor fi distribuite și în alte țări. Prețurile vor varia între 30 mărci și 200 mărci (biletele pentru finală).

Despre Suedia se spune că este o „țară scumpă", dar co-

mitetul de organizare a tratat cu Federația hotelieră și de restaurante pentru a face unele reduceri pe perioada desfășurării turneului. Se va putea dormi cu 150 mărci pe noapte și se va putea bea o bere cu 9 mărci.

Meciul inaugural va avea loc în 10 iunie 1992 ora 20,15 pe stadionul Raasunda (31 000 locuri) din Solna, lîngă Stockholm, unde echipa țării gazdă va disputa toate întîlnirile. Finala se va juca la 26 iunie 1992 pe Ullevi Stadion din Göteborg (40 000 locuri). Al treilea stadion, cel din Malmö, are 36 000 locuri, iar al patrulea, din Norrköpping, va ajunge la 22 300 locuri.

În privința asigurării securității „ne-am adresat guvernului și direcției naționale de poliție. Guvernul ne-a promis fondurile necesare, iar poliția ne-a asigurat că va lua toate măsurile care se impun" Banii au fost dați: circa 50 milioane mărci, iar Bengt Johansson, ministrul poliției, a făcut mai multe vizite de lucru în Olanda, Germania, Franța și Italia pentru a afla problemele cu care se confruntă polițiile acestor țări în ceea ce privește huliganismul pe stadioane.

Dacă în 1988 rețeta turneului final european s-a ridicat la peste 5 milioane franci elvețieni, se estimează pentru 1992 o sumă de cinci ori mai mare. În plus, ce se va cîștiga din turism, pentru că vara suedeză este renumită prin frumusețea ei.

Să mai notăm că 120 de națiuni vor face transmisii televizate pentru circa 4 miliarde de telespectatori și sînt așteptați peste 3 500 de jurnaliști din întreaga lume.

„Suedia este o țară mică în care fotbalul n-are foarte mulți spectatori. Dar vrem să demonstrăm că și țările mici pot organiza asemenea competiții de anvergură, într-o atmosferă plăcută de înțelegere între oameni".

Să așteptăm, deci. Nu mai sînt decît 9 luni...

N. I. DOBRA

DE... COLO — COLO

Clubul chilian Colo-Colo a cîștigat în acest an, pentru prima dată, cel mai important trofeu al Americii de Sud, Cupa Libertadores, urmînd să joace cu Steaua Roșie Belgrad, cîștigătoarea Cupei Campionilor Europeni, pentru Cupa Intercontinentală.

Colo-Colo a fost înființată în 1925 de David Arellano, căpitanul echipei Magallanes, care, certîndu-se cu diriguitorii săi, a format un grup de „dizidenți" creînd o formație căreia i-a dat acest nume cu rezonanță aborigenă. Doi ani mai tîrziu, în timpul unui turneu întreprins în Spania, proprietarul și căpitanul echipei, Arellano, moare de peritonită în urma unei lovituri recepționate în stomac. Această tragedie a emoționat întreaga suflare chiliană și clubul a devenit cel mai popular în țara sa, un adevărat simbol al unității naționale.

În cei 66 ani de existență, la Colo-Colo au crescut mari jucători chilieni (Rojas, Hormazabal, Robledo, Solo, Valdes, Caszely) și s-au obținut performanțe notabile: 17 titluri de campioană a țării, o dată finalistă a Cupei Libertadores și, în acest an, cîștigătoare a trofeului. În prezent clubul beneficiază de un buget anual de 4 milioane dolari, pentru cîștigarea „Cupei Libertadores" fiecare jucător primind cîte 28 000 dolari (sumă frumușică). Pînă a ajunge la „miere", fotbaliștii de la Colo-Colo au susținut nu mai puțin de 14 partide cu Concepcion (Chile), Barcelona și Liga Universitaria (Ecuador) Universitario (Peru), Nacional (Uruguay), Boca (Argentina) și Olimpia (Paraguay). Au cîștigat 7 meciuri au făcut 5 egaluri și au pierdut două, golaveraj 22—8. Iată formația de bază: Moron — Garrido, Ramirez Margas — Vilches, Mendoza, Espinoza, Pizarro — Yanez (Martinez), Dabrowski (Perez), Barticiotto.

Cel care a dus echipa Colo-Colo pe drumul înaltei performanțe nu-i altul decît iugoslavul Mirko Jozic, cel care, în 1987, la Santiago de Chile, cucerea, cu echipa de juniori a Iugoslaviei, titlul mondial, avîndu-i sub baghetă pe Prosinecki, Savi vic, Pancev, Mihailovic... Impresionați de jocul tehnic și organizat al reprezentativei iugoslave, conducătorii lui Colo-Colo i-au propus un contract și Jozic a acceptat.

... Iată că în luna decembrie, la Tokio, actualii elevi (chilieni) ai lui Mirko Jozic, îi vor întîlni pe foștii săi elevi (iugoslavi) de la Steaua Roșie, într-o partidă pe viață și pe moarte, pentru Cupa Intercontinentală. Cine va cîștiga este greu de prevăzut. Ce-i sigur? Că Mirko Jozic și-a făcut o frumoasă carte de vizită, iar ofertele de serviciu bine plătit nu vor întîrzia să vină.

ÎN JURUL BALONULUI ROTUND

● Părinții continuă să-și bată joc de copiii lor. Iată ce jucători găsim în America de Sud: Nixon Carcelon, în reprezentativa Ecuadorului și Stalin Rivas, în cea a Venezuelei. Pe cînd un Hitler Ionescu și un Saddam Popescu? ● Portarul lui CSKA Moskova, Mihail Ieremin, o mare speranță a fotbalului sovietic, a murit într-un accident de automobil. ● Portarul reprezentativei camaruneze, Thomas N'Kono — șomer în campionatul trecut — a semnat un contract pe doi ani cu echipa spaniolă de divizia B Sabadell. ● Fostul internațional italian Antonio Cabrini este noul director general al clubului Bologna (divizia secundă). ● Internaționalul sovietic — fost la Dinamo Moscova — Igor Dobrovolski (23 ani), care se află sub contract la Genoa pînă în 1995, a fost împrumutat pentru un an la Servette Geneva în Elveția. Se pare că nicirușii nu se prea acomodează în Calcio. ● Paraguayanul Luis Monzon a... inventat un nou mod de a-și manifesta bucuria cînd înscrie: își ascunde capul sub tricou!

Tomislav Ivic:

„Nu-s atît de prost cît par"

După cum, probabil, ați aflat, antrenorul sîrb Tomislav Ivic a părăsit clubul Atletico Madrid, fiind în prezent angajat la echipa franceză Olympique Marseille.

— După ce ați umblat aproape prin toată Europa, iată-vă dat afară și de la Atletico și, paradoxal, angajat de vicecampioana Europei.

— Nu-s atît de prost cît par. Nu uitați că am dus-o pe Atletico pe locul doi în campionat și am cîștigat Cupa Spaniei...

— Vi se reproșează că toate echipele pe care le antrenați joacă „închis", pe apărare...

— Am să vă contrazic cu un exemplu: cînd eram la Paris Saint-Germain, am jucat cu doi stoperi și un libero. După doi ani — eu fiind plecat din Franța — am observat că mai toate echipele jucau așa. Toată lumea zice: jos pălăria. Dar, pe vremea mea, toți mă înjurau. Dar, să știți, am adoptat acest stil fiindcă n-aveam jucători ca să fac altceva. Președinții de cluburi nu cer decît rezultate. Așa că...

— Totuși, de ce nu rezistați mai multă vreme la un club?

— Să vă mai spun una: cînd eram la Anderlecht, le ceream jucătorilor mei pressing. Ernst Happel a văzut echipa jucînd. El a pronosticat că noi vom cîștiga campionatul Belgiei. L-am și cîștigat cu 11 puncte avans față de a doua. Cînd s-a dus la Hamburger SV, Happel a aplicat același sistem, cîștigînd campionatul Germaniei și C.C.E...

— Ce vreți să demonstrați?

— Că nu-s așa prost...

— Adică dv. ați fost original și ei v-au copiat?

— N-am spus-o eu! Cert este că am învățăcei...

— Atunci, de ce-ați plecat de la Atletico?

— Simplu. Eu am fost angajat de Jesus Gil după ce campionatul începuse. El voia rezultate, iar eu nici nu știam cum îi cheamă pe jucători. Trebuia să imprim echipei o tactică prudentă, de așteptare.

— Chiar și Schuster v-a reproșat ideea de joc...

— Cînd am venit eu la Atletico, Schuster avea 8 kg în plus. I-am spus: „Bernd, tu vei purta nr. 10 în acest campionat, iar anul viitor, probabil, vei juca libero sau mijlocaș de acoperire. Deci, trebuie să recuperezi și să lansezi atacul". Nu prea i-a plăcut rolul acesta.

— Deci, de ce ați plecat?

— Pentru că n-am mai vrut să stau. Gil îmi oferise un contract pe doi ani pentru a-i pune pe picioare o echipă europeană competitivă. I-am și spus ce jucători mi-ar trebui. Am cerut numai atacanți, pentru că Paolo Futre era prea singur în atac. I-am vizat pe Moya, de la Valladolid, Soler, de la Barcelona și Martin Vazquez, de la Torino.

— Și, totuși, ați plecat...

— Tapie mi-a oferit un salariu mai bun, dacă chiar vreți să știți și are și o echipă solidă.

— O s-o faceți și pe asta să joace defensiv?

— Nu. Olympique este cea mai bună grupare din Europa. N-am să mă apuc acum s-o bramburesc. Greșiți dacă vă imaginați că o să-l fac pe Waddle fundaș dreapta sau pe Papin, mijlocaș defensiv. Toți acești jucători de mîna întîi știu ce au de făcut. Am să-i las pe jucători să dea frîu talentului lor personal.

— Dar știți care-i obiectivul lui Tapie: Cupa Campionilor Europeni!

— Și-al meu. Jucătorii mei de-acum au tot ce le trebuie pentru a obține trofeul. Mie îmi rămîn foarte puține lucruri de făcut. Dar, pe acestea nu vi le spun. În orice caz, voi lucra la capitolul ambianță. Vreau ca jucătorii mei să nu fie stresați, să fie în cea mai bună dispoziție. În 20 de ani am trecut pe la 10 cluburi europene de primă mînă. Am verificat toate metodele. Dacă pierzi un meci nu înseamnă că pămîntul încetează de a se mai roti.

— Vă interesează banii?

— Nu. Știți prea bine că la marile cluburi se cîștigă. Dar cîștigurile sînt funcție de performanțe.

— Deci, la O.M. nu veți juca defensiv?

— Precis. Pentru că la nivelul unei asemenea echipe 0—0 înseamnă un semi-eșec.

(n.i.d.)

F.C. Inter—F.C. Bacău 1-1(0-0)

(urmare din pag. I)

l-a înlocuit pe Cocișan (care a acuzat o criză de ficat) și **Haidău**, nemarcat, șutează cu sete în dreapta lui Fl. Cotora. Cît de nedrept este uneori fotbalul! O echipă domină copios și cealaltă înscrie. Sibienii, conduși pe tabela de scor, se năpustesc cu toții în atac, renunță la orice precauție, prilejuindu-le lui Mihăilă (min. 83) și Burleanu (min. 87) două ratări din preajma careului mic. În min. 88, dublă ratare L. Cotora — Boar, dar imediat după aceea, **Răduță** finalizează o lungă fază de atac, mingea șutată de el strecurîndu-se în plasă printr-o pădure de picioare. Acest gol egalizator a venit să răsplătească, desigur numai parțial, eforturile interiștilor care, să recunoaștem, n-au jucat rău dar n-au putut ieri mai mult din cauza lui... Alexa. Raport de cornere: 16—3. Cartonașe galbene: Cioroianu, Fulga și Boar, respectiv Alexa, Condurache și Căpușă. A arbitrat la nivelul reputației de care se bucură Adrian Porumboiu (Vaslui), ajutat la tușe de Ilie Coț (Ploiești) și Ioan Silviu (Galați).

Antrenorii Gheorghe Țurlea și Jan Gavrilă au aliniat formația: Fl. Cotora 7,5 — L. Cotora 6,5, Boar 6,5, Cioroianu 6,5, Cocișan 6 (min. 62, Răduță 6,5) — Laurențiu 6, Jurcă 6, C. Lazăr 7, Fulga 6,5 — Vășii 6,5, Burchel 6,5.

Antrenorii Mircea Nedelcu și Vasile Panait au utilizat „11"-le: Alexa 8 — Condurache 6,5, Gireadă 7, Arteni 7, Goian 6,5 — Burleanu 7, Olteanu 6,5, Hodină 6 (min. 70, Dragomir), Haidău 7 — Mihăilă 6,5, Butercbi 6 (min. 55, Căpușă 6,5).

Minutul 91

O etapă cu rezultate cam sucite, cu goluri puține și spectatori nemulțumiți. Oaspeții din meciurile de duminică au reușit să cucerească 6 puncte (fapt destul de rar), fericiții fiind fotbaliștii de la Electroputere, Rapid, F.C. Bacău... și Dinamo.

● **Universitatea Craiova — A.S.A. Tg. Mureș 1—0 (1—0).** Victorie lipsită de glorie a campionilor, care, în fața „novicilor" din Tg. Mureș, n-au reușit să marcheze decît un gol și acela din penalty, autor Ciurea (min. 36). ● **Sportul Studențesc — Dinamo 1—1 (1—1).** În fața unor tribune în care moțăiau cîteva sute de chibiți, cele două echipe bucureștene și-au împărțit frățește punctele. Autorii golurilor: Demolari (min. 5), pentru băieții lui Halagian și Hizo, respectiv Prodan (min. 18). ● **„Poli" Timișoara — Oțelul Galați 3—0 (2—0).** Studenții de pe Bega au cîștigat fără să forțeze la o diferență edificatoare, reușind să lanseze pe „piața fotbalului" un nume nou: Băban (Azimfine vom auzi că a fost cumpărat de Real Madrid pe milioane, dacă nu se va stinge ca mulți alții). Au marcat, deci, acest debutant Băban (min. 1 și 76) și Bărbosu (min. 39). ● **Gloria Bistrița — F.C. Brașov 2—1 (0—0).** I-au trecut toate apele și pe bistrițeni și pe comentatorul N. Soare pînă cînd gazdele au reușit să cîștige, spre finalul întîlnirii. Brașovenii au deschis scorul, în minutul 47, prin Pîrvu, pentru ca D. Moldovan (min. 82 și 87) să semneze golurile aducătoare de liniște ale gazdelor. Ce-o fi fost în sufletul (și-n buzunarul!) lui Jean Pădureanu... ● **F.C. Farul — Electroputere Craiova 0—1 (0—1).** Asta, da, surpriză. **Pronosportiștii au scăpat cu banii în buzunar fiindcă nu-mi închipui unul care să fi „riscat" un 2. În ce-i privește pe constănțeni, își merită soarta dacă a ajuns să-i bată alde Mitriță (gol înscris în min. 29). F.C. Argeș — Rapid 0—1 (0—0).** Parcă vrînd să-mi demonstreze că nu prea le nimeresc într-ale previziunii (scrisesem săptămîna trecută că Rapidul candidează la retrogradare), giuleștenii și-au luat înapoi punctele date Stelei pe teren propriu. Bravo lor! A înscris Cacioreac (min. 32). ● **Petrolul — Corvinul 2—1 (1—1).** Găzarii au cîștigat cu destule emoții, după ce au fost conduși, iar în final arbitrul vîlcean Gh. Constantin ne validînd un gol marcat de hunedoreni. Autorii punctelor: Ulești (min. 22), pentru Corvinul, respectiv Mocanu (min. 35) și C. Lazăr (minutul 80). ● **Steaua — Progresul Brăila 2—0 (0—0).** Sub luminile reflectoarelor instalate pe stadionul din Ghencea, brăilenii s-au apărat ca orbeții, primul lor șut spre poarta militară fiind consemnat în min. 41(!). În aceste condiții gazdele n-au reușit o victorie la scor cum credeau mulți. Golurile au fost realizate de Panduru (min. 53) și Marian Popa (min. 62). **(n.i.d.)**

Sărituri în apă

Timp de trei zile, la Ștrandul Tineretului din Capitală, s-a desfășurat Campionatul național de sărituri în apă rezervat seniorilor. Exceptînd pe junioara Anca Udvescu, reprezentanții C.S.M. Sibiu au avut o prestație mult sub posibilitățile lor. Eleva antrenată de Angela Mărgineanu, deși junioară mică, a reușit să cucereasă medalia de bronz la trambulina de 1 m, cu performanța de 342,55 și să se claseze pe locul 5, la 3 m cu 388,25. Campionul național de anul trecut Bogdan Cibu s-a prezentat cu mult sub posibilitățile lui — locul 5 la 1 m, cu 420,50, iar colegul său, Sorin Baca — locul 6 cu 435,75 la 3 m. La fel și Elisabeta Kopatz — poziția a 6-a, cu 377,80 la trambulina de 3 m.

Iată deci un serios semnal de alarmă. Sibiul a fost și trebuie să rămînă un centru de referință al natației românești. Dar despre asta vom mai vorbi.

Fotbal, divizia C

Universitatea Hidrocon Sibiu — Avîntul Reghin 0—2 (0—0). Pentru oaspeți au înscris: Popa (min. 47) și Munteanu (min. 90). Debutul în eșalonul 3 al noii promovate Universitatea Hidrocon Sibiu s-a soldat cu un eșec. Iată formația folosită de antrenorii M. Galață și I. Barac: Telespan — Liebhardt, D. Popa, Boborodea, Sabău — Rodean, Dorel Popa, Mareșiu — Serfözö, Băran (min. 60, Bran), Crăciun (min. 60, Vlad). În etapa următoare studenții sibieni vor evolua la Luduș în compania formației locale Mureșul.

C. S. Ș. Brașovia — Șoimii I.P.A. 3-5 (0-2)

În cadrul primei etape a Campionatului republican de juniori I la fotbal elevii lui Viorel Rîșniță au păsit cu dreptul. Ei au cîștigat la Brașov, prin golurile realizate de D. Cîrdei (3), A. Zereș și R. Copaciu.

F.C. Drobeta Tr. Severin — Gaz metan 4-2(2-0)

Deși au pierdut la două goluri diferență, medieșenii n-au jucat rău și rezultatul putea fi mai strîns dacă apărarea oaspeților n-ar fi comis atîtea erori.

Începutul meciului îi găsește mai activi și mai insistenți pe medieșeni care, în primul sfert de oră, trimit de două ori balonul în bară prin Dumitrache (șut de la 18 metri) și Lovasz (reluare cu capul în urma unui corner). Apoi, inițiativa o preiau gazdele care, cu mai multă șansă, marchează: în min. 25, Sîrboiu centrează puternic și **Someșan**, neatent, deviază balonul în poarta propriei formații; în min. 41, Sîrboiu centrează din nou iar, de astă dată, **Văduva** reia în plasă.

Partida părea jucată însă fotbaliștii medieșeni profită de relaxarea prematură a severinenilor și... egalează: în min. 57, Țiglariu (introdus după pauză) face o cursă impetuoasă pe extremă, pasează mingea lui **Pustai** care, calm, driblează inclusiv portarul advers și reduce din scor, zece minute mai tîrziu, Sevastiță dă o pasă neglijentă propriului portar, **Pustai** profită și înscrie. Bucuria oaspeților n-a durat decît trei minute pentru că, în min. 70, același **Sevastiță** marchează în urma unei lovituri libere indirecte, reparîndu-și greșeala precedentă. Gazștii încearcă să readucă egalitatea pe tabela de marcaj dar, în vreme ce acțiunile lor nu s-au soldat decît cu cîteva cornere, gazdele reușesc un nou gol prin **Stănică** (min. 80), acesta driblînd cu prea mare ușurință trei adversari.

A arbitrat ezitant C. Tudor (București). Cartonașe galbene: Dumitrache, respectiv, Mustață. Raport de cornere: 6—7.

F. Staudt și C. Olteanu au aliniat formația: Munteanu I — Handrea, Biro, Nistor, Someșan — Munteanu II, Cenan, Popescu — Lovasz, Dumitrache (min. 46, Țiglariu), Pustai.

I. MEDIEȘEANU

C.S.U.-Balanța a cîștigat turneul

(Urmare din pag. I)

puse întîi de clubul sibian a fost legitimat la... Dinamo Oradea?! Conducerea clubului sibian trebuie să acționeze urgent și eficient, vremea telefoanelor „albastre" fiind căzută în desuetudine. Să nu fie oare așa?!

Farul Constanța, fără Mănăilă, pare o echipă dezorientată, care nu își găsește formula și cadența.

În sfîrșit, C.S.U. Balanța Sibiu a constituit o plăcută surpriză. Deși într-o nouă formulă, echipa se exprimă frumos, continuă să fie eficace în atac și, în condițiile armonizării în joc a noilor veniți, credem că ea se poate menține în lupta de a se situa în prima grupă valorică.

Sibienii au pierdut prima partidă cu C.S.Ș. Matricon Mureșul Tg. Mureș cu scorul de 103—108, deși au condus la pauză cu 51—48. E drept că jucătorii din Moldova au înscris în acest meci un număr nesperat de coșuri din aruncări de 3 puncte, dar tot atît de adevărat este că echipa sibiană a evoluat în sincope. În meciurile următoare echipa noastră a tranșat net în favoarea sa discuptele cu Dinamo Oradea 101—83 (58—40) și Farul Constanța 82—58 (59—29). În acest din urmă meci a fost folosit întregul lot, în repriza secundă jucîndu-se, practic, cu rezervele.

Faptul că această nouă schimbare de lot nu a dezechilibrat jocul echipei atestă roadele muncii competente și pasionate a celor doi antrenori, Mircea VULC și Dorin BLEAHU, care au șitut, din „mers", să reorienteze jocul formației în funcție de jucătorii pe care îi au la dispoziție. Menționăm forma foarte bună în care se află Claudiu Muntean și Mihai Corui, foarte bunele achiziții, care se numesc Alecu, Lefter și Teleabă, precum și o așteptată revenire a lui Pelger.

În cele trei zile de întreceri au fost înregistrate următoarele rezultate: Farul Constanța — Dinamo Oradea 97—99 (60—59); C.S.U. Balanța Sibiu — Mureșul Tg. Mureș 103—108 (51—48); Farul Constanța — Mureșul Tg. Mureș — 80—87 (44—59); C.S.U. Balanța — Dinamo Oradea 101—83 (58—40); Dinamo Oradea — Mureșul Tg. Mureș 83—77 (39—41); C.S.U. Balanța — Farul Constanța 82—58 (58—29). În urma acestor rezultate clasamentul final se prezintă astfel: **1. C.S.U. Balanța Sibiu; 2. C.S.Ș. Matricon Mureșul Tg. Mureș; 3. Dinamo Oradea; 4. Farul Constanța.**

CLASAMENTE DIVIZIA B

SERIA I

Sp. 30 Decembrie — Autobuzul 1—3; Unirea Slobozia — FEPA '74 Bîrlad 4—0; Flacăra Moreni — Metalul București 0—0; Unirea Focșani — Petrolul Ianca 3—1; Gloria Buzău — C.S. Tîrgoviște 2—1; Progresul București — Portul Constanța 3—0; Callatis Mangalia — Olimpia Rm. Sărat 1—0; F.C. Caracal — Steaua Mizil 1—0; Gloria Galați — C.S. Olt '90 6—2.

1.	Autobuzul Buc.	2	2	0	0	5-2	4	(+2)
2.	Metalul Buc	2	1	1	0	2-0	3	(+1)
3—4.	Flacăra Moreni	2	1	1	0	2-1	3	(+1)
	Gloria Buzău	2	1	1	0	2-1	3	(+1)
5—7.	Unirea Slobozia	2	1	0	1	5-2	2	(0)
	Gloria C.F.R. Galați	2	1	0	1	8-5	2	(0)
	Olimpia Rm. Sărat	2	1	0	1	4-1	2	(0)
8.	Progresul Buc.	2	1	0	1	3-1	2	(0)
9—12.	Unirea Focșani	2	1	0	1	3-3	2	(0)
	Steaua Mizil	2	1	0	1	3-3	2	(0)
	C.S. Tîrgoviște	2	1	0	1	2-2	2	(0)
	Callatis Mangalia	2	1	0	1	1-1	2	(0)
13.	Petrolul Ianca	2	1	0	1	2-3	2	(0)
14—15.	F.C. Caracal	2	1	0	1	1-4	2	(0)
	C.S. Olt '90	2	1	0	1	3-6	2	(0)
16.	Portul Constanța	2	0	1	1	0-3	1	(—1)
17.	Sp. 30 Decembrie	2	0	0	2	1-4	0	(—2)
18.	FEPA '74 Bîrlad	2	0	0	2	1-6	0	(—2)

Etapa viitoare (7 septembrie a.c.): C.S. Olt '90 — F.C. Caracal; Autobuzul — Gloria Galați; FEPA '74 — Sp. 30 Decembrie; Portul — Unirea Focșani; Petrolul Ianca — Metalul Buc.; C.S. Tîrgoviște — Progresul Buc.; Olimpia Rm. Sărat — Gloria Buzău; Steaua Mizil — Callatis; Unirea Slobozia — Flacăra Moreni.

SERIA a II-a

Aris Arad — F.C. Bihor 3—1; U.T.A. — Gloria Reșița 3—0; Chimia Rm. Vîlcea — Jiul Petroșani 1—0; C.S.M. Reșița — Astra Arad 2—0; F.C. C.F.R. Timișoara — Metalul Bocșa 1—0; F.C. Drobeta — Gaz Metan 4—2; Unirea Alba Iulia — Met. Slatina 3—0; Met. Cugir — U.M. Timișoara 4—1; Șoimii I.P.A. Sibiu — Jiul Craiova 3—1.

1.	U.T. Arad	2	1	1	0	3-0	3	(+1)
2.	F.C. Drobeta	2	1	1	0	4-2	3	(+1)
3.	Chimia Rm. Vîlcea	2	1	1	0	3-2	3	(+1)
4—8.	Met. Slatina	2	1	0	1	4-3	2	(0)
	Șoimii I.P.A. Sibiu	2	1	0	1	3-2	2	(0)
	Unirea Alba Iulia	2	1	0	1	3-2	2	(0)
	C.S.M. Reșița	2	1	0	1	2-1	2	(0)
	Metalul Bocșa	2	1	0	1	2-1	2	(0)
9—12.	Gaz Metan Mediaș	2	1	0	1	4-4	2	(0)
	Jiul Craiova	2	1	0	1	3-3	2	(0)
	Aris Arad	2	1	0	1	3-3	2	(0)
	Jiul Petroșani	2	1	0	1	1-1	2	(0)
13—14.	Met. Cugir	2	1	0	1	4-5	2	(0)
	C.F.R. Timișoara	2	1	0	1	1-2	2	(0)
15.	U.M. Timișoara	2	1	0	1	2-4	2	(0)
16.	Astra Arad	2	0	1	1	0-2	1	(—1)
17.	Gloria Reșița	2	0	1	1	2-5	1	(—1)
18.	F.C. Bihor *)	2	0	1	1	1-3	0	(—2)

Etapa viitoare (7 septembrie a.c.): Jiul Craiova — Met Cugir; F.C. Bihor — Șoimii I.P.A.; Gloria Reșița — Aris Arad; Gaz metan Mediaș — C.S.M. Reșița; Astra — Jiul Petroșani; Metalul Bocșa — F.C. Drobeta; Met. Slatina — F.C. C.F.R. Timișoara; U.M. Timișoara — Unirea Alba Iulia; U.T. Arad — Chimia Rm. Vîlcea.

*) Echipa F.C. Bihor este penalizată cu un punct din campionatul trecut.

SERIA a III-a

C.S.M. Suceava — „Poli" Iași 1—1; I.C.I.M. Brașov — Relonul Săvinești 4—1; Aripile Bacău — Tractorul Brașov 4—4; Ceahlăul Piatra Neamț — Metrom Brașov 1—0; C.S.M. Borzești — Olimpia Satu Mare 1—1; F.C. Maramureș — Electromureș Tg. Mureș 6—0; „U" Cluj — C.F.R. Cluj 1—0; Armătura Zalău — Chimica Tîrnăveni 2—1; Foresta Fălticeni — Minerul Cavnic 1—0.

1.	Ceahlăul P. Neamț	2	2	0	0	5-2	4	(+2)
2.	F.C. Maramureș	2	1	1	0	6-0	3	(+1)
3.	„Poli" Iași	2	1	1	0	3-1	3	(+1)
4.	Armătura Zalău	2	1	1	0	4-3	3	(+1)
5.	„U" Cluj	2	2	0	0	2-0	2	(0)
6—7.	Chimica Tîrnăveni	2	1	0	1	4-3	2	(0)
	I.C.I.M. Brașov	2	1	0	1	4-3	2	(0)
8.	Minerul Cavnic	2	1	0	1	1-1	2	(0)
9.	Foresta Fălticeni	2	1	0	1	2-3	2	(0)
10—11.	Electr. Tg. Mureș	2	1	0	1	4-7	2	(0)
	Relonul Săvinești	2	1	0	1	3-5	2	(0)
12—16.	Aripile Bacău	2	0	1	1	5-6	1	(—1)
	Olimpia Satu Mare	2	0	1	1	1-2	1	(—1)
	C.S.M. Suceava	2	0	1	1	1-2	1	(—1)
	Metrom Brașov	2	0	1	1	0-1	1	(—1)
	C.F.R. Cluj	2	0	1	1	2-3	1	(—1)
17.	Tractorul Brașov	2	0	1	1	6-8	1	(—1)
18.	C.S.M. Borzești	2	0	1	1	2-5	1	(—1)

Etapa viitoare (7 septembrie a.c.): Minerul Cavnic — Armătura; „Poli" Iași — Foresta Fălticeni; Relonul Săvinești — C.S.M. Suceava; Electromureș Tg. Mureș — Cehlăul P. Neamț; Metrom Bv. — Tractorul Bv.; Olimpia SM. — F.C. Maramureș; C.F.R. Cluj — C.S.M. Borzești; Chimica Tîrnăveni — „U" Cluj; I.C.I.M. Brașov — Aripile Bacău.

*) Echipa „U" Cluj este penalizată cu două puncte din campionatul trecut.

Realizatori: Mircea BIȚU, N. I. DOBRA, Ion PLEȘCA și Octavian RUSU. Prezentarea grafică: Liviu BREZAE și Dumitru NIȚĂ. Tiparul: I. P. Sibiu

BIBLIOTECA „ASTRA" SIBIU

Tribuna Sporturilor

SUPLIMENT SĂPTĂMÎNAL DE INFORMARE SPORTIVĂ AL COTIDIANULUI INDEPENDENT TRIBUNA

Anul II, nr. 79, 9—15 sept. 1991, 4 pagini, Prețul: 5 lei

Sibienii au cedat psihic după pauză

Dinamo București — F. C. Inter Sibiu 5-0 (2-0)

(București, prin telefon de la trimisul nostru special)

Declarații înainte de meci: Hizo, destul de rezervat, ne-a declarat că vrea oricum să cîștige, pe el neinteresîndu-l scorul. Bănuiți probabil de ce?. **Țurlea:** „Am venit să jucăm". **Mihali:** „Nu-mi pare rău că nu joc astăzi. Pronostic? Acasă Dinamo este de neoprit. Atenție la Gerstenmeier, e foarte periculos. Cu Bucureștiul încă nu m-am adaptat. Dacă duc dorul Sibiului? Foarte mult!" **Blid:** (în civil) „Stau și eu pe aici. Nu mai vreau să fac navetă. Dumneata ce mă sfătuiești să fac? Sînt nehotărît". I-am spus că un portar care nu apără este nimic.

F.C. Inter Sibiu: Cotora II (min. 46, Ritli) — Cocișan, Boar, Cioroianu, Laurențiu — Cotora I, Lazăr, Jurcă — Burchel, Văsîi, Fulga. **Dinamo:** Stelea — Mihăescu (min. 71, Prisăceanu), M. Pană, Matei, Doboș — T. Stoica (min. 60, Moga), C. Pană, D. Munteanu — Gerstenmeier, Scînteie, Demollari.

Antrenorii sibieni au gîndit foarte bine așezarea în teren a echipei, plasîndu-i pe Cotora și Lazăr în fața fundașilor centrali, primul la marcaj pentru D. Munteanu, cel de al doilea la Demollari, adică la

(continuare în pag. a IV-a)

Mircea BIȚU

Minutul 91

Slabă recoltă pentru oaspeți în această a treia etapă în care, marcînd doar trei goluri, n-au obținut decît un punct. Dar, nici cu gazdele nu prea ne putem lăuda, cinci dintre victorii fiind obținute la limită. „Noroc" — vorba vine — cu cele 10 goluri înscrise în meciurile Dinamo — F.C. Inter și Corvinul — Sp. Studențesc,, că altfel ar fi fost o duminică tare cheală.

• **A.S.A. Tg. Mureș — Steaua 1—0 (0—0).** Cele două echipe ale cătanelor n-au mers „la pace", cum ar fi crezut mulți. Dînd dovadă de... insubordonare, mureșenii i-au tras de obiele pe bucureșteni lăsîndu-i desculți în min. 78 cînd Botezan a înscris unicul gol al disputei. Dacă-i să-l credem pe N. Soare, în min. 58, arbitrul Ad. Porumboiu le-a refuzat gazdelor și-un penalty.

• **Oțelul Galați — Univ. Craiova 1—0 (0—0).** Campionii au fost îngenuncheați de nou promovata de la Dunăre. De unde se vede că în fotbalul nostru e tot o apă și-un pămînt.

(continuare în pag. a IV-a)

N. I. DOBRA

În pagina a III-a

SPORT — MAPAMOND

În pagina a IV-a

SĂPTĂMÎNA TV

RUGBY, divizia A

C.S.M. SIBIU — C.S.M. SUCEAVA 13—9 (10—0)

După o întrerupere forțată de calendarul internațional al federației noastre de rugby, sîmbătă s-au reluat disputele campionatului național, divizia A, cu jocurile etapei a III-a. La Sibiu, a avut loc o partidă considerată de jucătorii echipei gazde, ușoară, care a devenit, în final, un adevărat coșmar. Sibienii au condus detașat pînă la pauză, prin încercarea realizată de Suciu, în min. 12, și prin loviturile de pedeapsă reușite de Roșu în minutele 19 și 27. În partea a doua, oaspeții insistă prin numeroase acțiuni ofensive și numai în zece minute s-au apropiat la un punct, 9—10, prin lovitura de pedeapsă a lui Ivanciuc (min. 46) și încercarea lui Tofan, transformată de Vasiliu (min. 50). Elevii antrenați de prof. Emil Sîrbu se trezesc la realitatea că joacă acasă și nu în deplasare, leagă mai bine jocul pe treisferturi, însă pînă în final mai înscriu doar dintr-o lovitură de pedeapsă, prin Roșu (min. 62).

Partida a avut o desfășurare echilibrată într-o perfectă notă de sportivitate. A condus fără probleme I. Vătui (București).

I. ILIE

Alte rezultate: Steaua — Dinamo 19—18 (6—9), Contactoare Buzău — Grivița Roșie București 15—10 (12—10), Farul Constanța — C.S.U. Baia Mare 30—9 (9—6), Știința Petroșani — Sportul Studențesc 23—7 (13—3). Partida Politehnica Timișoara — C.S.U. Oradea — amînată.

HANDBAL, divizia B

SPARTA MEDIAȘ — C.S.M. INDEPENDENȚA CEDONIA SIBIU 19—29 (14—12)

Prima etapă a acestei ediții de campionat a programat întîlnirea dintre proaspăt promovata echipă mediașeană și aspiranta la divizia A, C.S.M. Sibiencele, mai rutinate, cu o mai bună pregătire fizică, au reușit să cîștige, la capătul unui meci care, în prima lui parte s-a desfășurat sub semnul echilibrului. Au marcat: Armenean 4, Ilie 8, Munteanu 4, Țerbea 3, respectiv Mohanu 3, Apostol 8 (cea mai bună jucătoare de pe teren), Buta 6, Oană 8, Tofalvi 4. **(I. M.).**

CARPAȚI MÎRȘA — METALUL A.S.A. COPȘA MICĂ 25—17 (18—10)

Meci „în familie" între o fostă divizionară A și o proaspătă divizionară B, cîștigat fără probleme de mîrșeni. Autorii golurilor: Vătafu 3, Csavar 7, Tekö 5, Drăgușin 3, Tomuță 6, Andrași 1, respectiv Pastramă 9, Barta 3, Palade 2, Bujor 1, Luca 1, Hermanstädter 1.

C.S.Ș. MEDIAȘ — C.S.Ș. SIBIU (fete) 13—12 (7—4)

A început și campionatul național al junioarelor. Au înscris: Bulucz 3, Singeorzan 2, Domșa 1, Alunge 7, respectiv Gronc 2, Popa 7, Ponici, Zavragiu, Zănoagă — cîte unul.

CLASAMENT, DIVIZIA A

1. Dinamo București	3	2	1	0	12-1	5 (+1)
2. Electroputere Craiova	3	2	1	0	4-1	5 (+1)
3. F.C. Bacău	3	2	1	0	4-2	5 (+1)
4. Corvinul Hunedoara	3	2	0	1	8-5	4 (0)
5. „Poli" Timișoara	3	2	0	1	5-3	4 (+2)
6 Steaua București	3	2	0	1	4-2	4 (+2)
7. Rapid București	3	2	0	1	4-3	4 (0)
8. Oțelul Galați	3	2	0	1	2-3	4 (0)
9. Petrolul Ploiești	6	2	0	1	3-7	4 (0)
10. Universitatea Craiova	3	1	1	1	1-1	3 (+1)
11-12. Gloria Bistrița	3	1	0	2	4-5	2 (0)
F.C. Brașov	3	1	0	2	4-5	2 (0)
13. A.S.A. Tîrgu Mureș	3	1	0	2	2-3	2 (—2)
14. Progresul Brăila	3	0	2	1	1-4	2 (—2)
15. F.C. INTER SIBIU	3	0	2	1	2-7	2 (0)
16. F.C. Argeș	3	0	1	2	2-4	1 (—1)
17. Sportul Studențesc	3	0	1	2	3-7	1 (—1)
18. F.C. Farul	3	0	0	3	0-3	0 (—2)

Etapa viitoare (11 și 15 septembrie a.c.): F.C. Brașov — Progresul Brăila; Sp. Studențesc — Petrolul; Gloria Bistrița — Rapid; F.C. Argeș — A.S.A. Tg. Mureș; Univ. Craiova — Electr. Craiova; Steaua — Oțelul; „Poli" Timișoara — F.C. Bacău; Farul — Dinamo; F.C. Inter — Corvinul.

CLASAMENTE DIVIZIA B

SERIA I

S.C. Olt '90 — F.C. Caracal 3—0; Autobuzul — Gloria Galați 2—0; FEPA '74 — Sportul 30 Dec. 5—0; Portul Constanța — Unirea Focșani 2—1; Petrolul Ianca — Metalul Buc. 2—0; C.S. Tîrgoviște — Progresul Buc. 2—2; Olimpia R. S. — Gloria Buzău 2—0; Steaua Mizil — Callatis 2—0; Unirea Slobozia — Flacăra Moreni 2—2.

1. Autobuzul	3	3	0	0	7-2	6 (+2)
2. Olimpia R.S.	3	2	0	1	6-1	4 (0)
3 Steaua Mizil	3	2	0	1	5-3	4 (0)
4. Petrolul Ianca	3	2	0	1	4-3	4 (0)
5. Flacăra Moreni	3	1	2	0	4-3	4 (+2)
6. C.S. Olt '90	6	2	0	1	6-6	4 (0)
7. Unirea Slobozia	3	1	1	1	7-4	3 (—1)
8. Progresul București	3	1	1	1	5-3	3 (+1)
9. C.S. Tîrgoviște	3	1	1	1	4-4	3 (—1)
10. Metalul București	3	1	1	1	2-2	3 (+1)
11. Gloria Buzău	3	1	1	1	2-3	3 (+1)
12. Portul Constanța	3	1	1	1	2-4	3 (—1)
13. Gl. C.F.R. Galați	3	1	0	2	8-7	2 (0)
14. FEPA '74	3	1	0	2	6-6	2 (—2)
15. Unirea Focșani	3	1	0	2	4-5	2 (0)
16. Callatis M.	3	1	0	2	1-3	2 (0)
17. F.C. Caracal	3	1	0	2	1-7	2 (0)
18. Sp. 30 Dec.	3	0	0	3	1-9	0 (—2)

Etapa viitoare: Metalul Buc. — Portul Constanța; Sp. 30 Dec. — Unirea Slobozia; Flacăra — Petrolul Ianca; Unirea Focșani — C.S. Tîrgoviște; Gloria Buzău — Steaua Mizil; Progresul Buc. — Olimpia R. S.; Callatis — S.C. Olt '90; F.C. Caracal — Autobuzul; Gloria Galați — FEPA '74 Bîrlad.

SERIA A II-A

Jiul Craiova — Met. Cugir 0—0; F.C. Bihor — Șoimii I.P.A. 2—1; Gloria Reșița — Aris Arad 4—0; Gaz metan — C.S.M. Reșița 1—1; Astra Arad — Jiul Petroșani 3—2; Metalul Bocșa — F.C. Drobeta 1—0; Met. Slatina — C.F.R. Timiș. 0—0; U.M.T. — Unirea A. Iulia 2—3; U.T.A. — Chimia Rm. V. 1—2.

1. Chimia Rm. V.	3	2	1	0	5-3	5 (+3)
2. UnireaA. Iulia	6	2	0	1	6-4	4 (+2)
3. Metalul Bocșa	3	2	0	1	3-1	4 (0)
4. U.T.A.	3	1	1	1	4-2	3 (—1)
5-8. Gloria Reșița	3	1	1	1	6-5	3 (—1)
F.C. Drobeta	3	1	1	1	4-3	3 (+1)
Met. Slatina	3	1	1	1	4-3	3 (0)
C.S.M. Reșița	3	1	1	1	3-2	3 (0)
9-10. Gaz metan	3	1	1	1	5-5	3 (—1)
Jiul Craiova	3	1	1	1	3-3	3 (—1)
11-13. Met. Cugir	3	1	1	1	4-5	3 (+1)
Astra Arad	3	1	1	1	6-4	3 (—1)
C.F.R. Timiș.	3	1	1	1	1-2	3 (+1)
14. Șoimii I.P.A.	3	1	0	2	4-4	2 (0)
15-16. Jiul Petroșani	3	1	0	2	3-4	2 (0)
F.C. Bihor	3	1	1	1	3-4	2 (—2)
17. U.M. Timișoara	3	1	0	2	4-7	2 (0)
18. Aris Arad	3	1	0	2	3-7	2 (0)

Etapa viitoare: Jiul Petroșani — Gaz metan; Aris Arad — U.T.A.; Chimia Rm. Vîlcea — Astra Arad; C.S.M. Reșița — Metalul Bocșa; C.F.R. Timiș. — U.M.T.; F.C. Drobeta — Met. Slatina; Unirea A. Iulia — Jiul Craiova; Met. Cugir — F.C. Bihor; Șoimii I.P.A. — Gloria Reșița.

• **Echipa F.C. Bihor este penalizată cu un punct din campionatul trecut.**

SERIA A III-A

Minerul Cavnic — Armătura 1—1; „Poli" Iași — Foresta 4—2; Relonul — C.S.M. Suceava 4—0; Electr. Tg. Mureș — Ceahlăul 0—0; Metrom — Tractorul 0—0; Olimpia S.M. — F.C. Maramureș 1—0; C.F.R. Cluj — C.S.M. Borzești 5—1; Chimica Tîrnăveni — „U" Cluj 0—1; I.C.I.M. Brașov — Alipile Bacău 7—2.

1. „Poli" Iași	6	2	1	0	7-3	5 (+1)
2. Ceahlăul P. N.	3	2	1	0	5-2	5 (+3)
3. I.C.I.M. Brașov	3	2	0	1	11-5	4 (0)
4. „U" Cluj	3	3	0	0	3-0	4 (+2)
5. Relonul Săvinești	3	2	0	1	7-5	4 (0)
6. Armătura Zalău	3	1	2	0	5-4	4 (+2)
7. F.C. Maramureș	3	1	1	1	6-1	3 (+1)
8. C.F.R. Cluj	3	1	1	1	7-4	3 (—1)
9-10. Olimpia Satu Mare	3	1	1	1	2-2	3 (—1)
Minerul Cavnic	3	1	1	1	2-2	3 (—1)
11. Electr. Tg. Mureș	3	1	1	1	4-7	3 (—1)
12. Chimica Tîrnăveni	3	1	0	2	4-4	2 (—2)
13. Metrom Brașov	3	0	2	1	0-1	2 (—2)
14. Tractorul Brașov	3	0	2	1	6-8	2 (0)
15. Foresta Fălticeni	3	1	0	2	4-7	2 (0)
16. C.S.M. Suceava	3	0	1	2	1-6	1 (—1)
17. Aripile Bacău	3	0	1	2	7-13	1 (—1)
18. C.S.M. Borzești	3	0	1	2	8-10	1 (—1)

Etapa viitoare: Tractorul — Electromureș Tg. Mureș; C.S.M. Suceava — I.C.I.M.; Aripile — Metrom; Ceahlăul P. Neamț — Olimpia S. Mare; C.S.M. Borzești — Chimica Tîrnăveni; F.C. Maramureș — C.F.R. Cluj; „U" Cluj — Minerul Cavnic; Armătura — „Poli" Iași; Foresta — Relonul.

*) **Echipa „U" Cluj este penalizată cu două puncte din campionatul trecut.**

Radu Niculescu – o speranță a fotbalului nostru

În formația divizionară a F.C. Inter, au fost cooptați doi dintre cei mai talentați juniori care au făcut parte din echipa campioană națională de juniori II a lui F.C. Inter Sibiu, Rareș Luca și Radu Niculescu. Cum despre primul am scris, iată cîteva date despre cel de-al doilea.

RADU NICULESCU s-a născut în Sibiu, la data de 2 martie 1975. Încă de la vîrsta de 8 ani începe... joaca cu balonul rotund, în cadrul Centrului de copii și juniori F.C. Inter Sibiu, prof. Florin Mihăiescu văzînd în copilul firav de atunci o viitoare speranță a fotbalului. Și, nu s-a înșelat. Astăzi, la 16 ani, Radu Horia Niculescu a crescut și fizic, și tehnic. După ce a învățat alfabetul fotbalului sub îndrumarea prof. Mihăiescu, este preluat, din 1989, de Jan Gavrilă la echipa de tineret-speranțe a F.C. Inter Sibiu.

Tot în acest timp este selecționat în echipa națională de juniori U.E.F.A. '93, Radu Horia Niculescu este acum elev în clasa a XI-a la Liceul Independența Sibiu, iar ca o recunoaștere a calităților lui fizice și tehnice a fost promovat în echipa de seniori a F.C. Inter Sibiu. Va face față în echipa de seniori a F.C. Inter Sibiu? Va face față în echipa unde joacă: Jurcă, Laurențiu, Zotincă, Boar, Văsii și ceilalți? Rămîne să vedem. Oricum, Radu Niculescu are ca idol un fotbalist celebru, pe Chris Waddle de la Olympique Marseille.

Ilie IONESCU

La Sibiu, în această vacanță, 1500 copii au învățat să înoate

Am poposit în ziua de 29 august la orele amiezii în incinta Complexului de natație „Olimpia" din Sibiu. Atît în bazinul de 25 m, cît și în celelalte anexe, era mare forfotă. Se încheia programul de lucru cu o grupă în timp ce alta se pregătea să-și înceapă lecția de învățare a înotului.

Cu ajutorul d-lui administrator al complexului Vasile Deac, am avut prilejul să constat că de la data de 15 iunie și pînă în prezent, prin bazinul de la „Olimpia", 1 500 de copii, între 6 și 10 ani, au învățat să înoate în cadrul cursurilor organizate de Clubul Sportiv Muncitoresc, pe durata de două săptămîni, sub competenta îndrumare a unor cunoscuți profesori de specialitate ca: Sabina Sîrbu, soții Anca și Ion Miclăuș, Estera Szekely, Zita Găvozdea, Lucian Țăndăreanu, Horia Lucaci și Traian Popidan.

I. ILIE

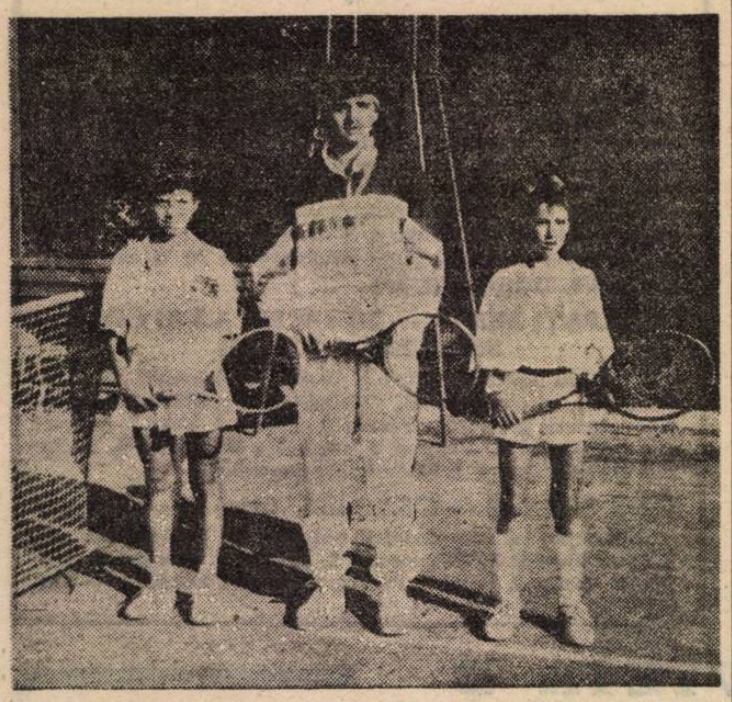

De la stînga la dreapta: Diana Nan, Marius Vecerdea, Silviu Tănăsoiu

Speranțe pentru... „Cupa Davis"

În această vară (deloc fierbinte) micii tenismeni sibieni n-au avut vacanță, programul competițional fiind deosebit de încărcat. Și, spre marea noastră mulțumire, rezultatele lor au fost excelente. Iată un scurt bilanț al acestora:

● **Cluj-Napoca** (6—9 iulie a.c.) — **Cupa Constructorul** cat. 8—10 ani: Silviu Tănăsoiu (C.S.Ș. Șoimii) — locul I, cat. 11—12 ani — Diana Nan (C.S.Ș. Șoimii) — locul III; cat. 13—14 ani Anca Vasiloaica (A.S. Libertatea) — locul III. ● **Cupa Transilvania** (10—14 iulie a.c.): Silviu Tănăsoiu — locul I; Diana Nan — locul III .● **Brașov — Cupa O.J.T.** (25—28 iulie a.c.) Anca Vasiloaica — locul I. ● **Constanța — Cupa C.S.Ș.** (1—4 august a.c.): Silviu Tănăsoiu — locul I, Marian Zamfirescu (C.S.Ș. Șoimii) — loc. I (cat. 13—14 ani); Marius Vecerdea (C.S.Ș. Șoimii) — locul I (cat. 17—18 ani); Diana Nan — locul II. ● **Brașov — Cupa Dinamo** (16 — 20 august a.c.); Anca Vasiloaica — locul I. ● **București — Trofeul Forum Scandinavium** (18—21 august): Diana Nan — locul III. ● **Tîrgoviște — Cupa Metalul** (24—27 august a.c.): Silviu Tănăsoiu — locul I; Diana Nan — locul I; Marius Vecerdea — locul II. ● **Campionatul Național al cluburilor sportive școlare** (28—31 august a.c.): Silviu Tănăsoiu — locul I, Diana Nan — locul II; Marius Vecerdea — locul III.

De remarcat că, după mulți ani, F.R. Tenis a organizat o tabără națională, la Cluj-Napoca, în perioada 10—22 august, la care au fost chemați și trei tenismeni sibieni susceptibili a face parte din loturile reprezentative: Silviu Tănăsoiu, Diana Nan și Anca Vasiloaica.

Felicitările tinerilor noștri tenismeni și antrenorilor lor Dorin Cismaș (C.S.Ș. Șoimii) și Puiu Pantazopol (A.S. Libertatea).

POPICE

Veteranii sibieni învingători la Brașov

În zilele de 31 august—1 septembrie, pe arena „Rulmentul" din Brașov, s-au desfășurat tradiționala întrecere a popicarilor veterani (care au depășit vîrsta de 55 de ani) și dotată cu „Trofeul veteranilor" ediția a XXIX-a, precum și „Trofeul Tîmpa". Printre popicarii veterani prezenți (din 14 județe) s-a numărat și Grupul popicarilor veterani Sibiu, care, în „Trofeul veteranilor" a cucerit locul I cu un total de 2 141 p.d., după sistemul 80 bile mixte, sibienii fiind urmați de echipa gazdă care a totalizat 1 997 p.d.

În „Trofeul Tîmpa", popicarii sibieni s-au situat pe locul doi cu 926 p.d., fiind devansați de reprezentativa județului Covasna, cîștigătoarea trofeului, cu un total de 944 p.d., iar pe poziția a treia s-au clasat veteranii din Bacău, la egalitate cu sibienii însă, la departajare, s-a ținut cont de nr. bilelor goale.

La întrecerile de la Brașov județul nostru a fost reprezentat de: Constantin Bîrsan, Ilie Geleriu, Valentin Costea, Ioan Barbu, Iosif Cerna, Vasile Tatu, Tudor Toma, Emil Bozdoc, Nicolae Olteanu, Viorel Balașiu și Mihai Lörincz.

I. ILIE

Considerații pe marginea campionatului județean de fotbal

7. Încercînd în materialul de față să apreciem comportarea protagoniștilor trecutei stagiuni, sîntem obligați să începem, cum este și firesc, cu **Universitatea Hidrocon Sibiu,** devenită campioană județeană, după victoria cu 1—0 realizată în jocul de baraj cu lidera seriei secunde Vitrometan Mediaș, promovată apoi în eșalonul divizionar C.

Echipa studențească s-a bazat în întregul campionat pe un lot omogen și viguros, căruia antrenorul, pe lîngă sudura sufletească — atît de imperios necesară marii performanțe i-a împrumutat ceva și din pragmatismul care-l caracterizează pe el. În cadrul formației de bază „bătrînii grenadieri" (i-am numit pe D. Popa, T. Boborodea, E. Stîngaciu, I. Rodean, L. Pantîru, D. Băran) și-au făcut datoria, dovedind unor suporteri mai sceptici că posedă încă suficiente resurse și că pe viitor se poate conta din plin pe ei, ca și pe talentul și dorința de afirmare a mai tinerilor C. Vladovici, F. Mareșiu, G. Oprișiu, A. Vlad, I. Peia, V. Florea și V. Pușcaș. Unsprezecele sibian, judicios alcătuit, a acționat în cadrul primei serii cu precizia unui metronom, cu doar trei sincope. Prima în etapa a treia (înfrîngere cu 0—1 în fața textiliștilor de la Bumbacul), a doua în penultima etapă a turului (eșec, cu același scor, la Tălmaciu) și ultima (2—4) la Cristian, în etapa cu numărul 22, într-o partidă fără miză, învinșii neputînd pierde practic locul prim, pe care se instalaseră de la începutul returului. Spre lauda ei, nu a avut de-a lungul întregului sezon nici un jucător eliminat, pînă la partida de baraj cînd, arbitrul jocului i-a arătat lui I. Peia, de justețe, cartonașul roșu. În schimb, deține recordul absolut al campionatului cu extrem de multe cartonașe galbene (27), acordate unui număr de 15 jucători, din rîndul cărora se detașează S. Dicu, T. Boborodea, F. Mareșiu și E. Stîngaciu, fiecare cu cîte trei avertismente.

● Învinsa din baraj, **Vitrometan,** lidera seriei secunde, a avut la dispoziție o garnitură de jucători valoroși, care au oferit publicului spectator partide de certă calitate, cu excepția ultimei întîlniri (barajul de la Cisnădie), cînd tracul, nesansa, lipsa unui dispecer calm și lucid, ca și mai buna organizare a jocului partenerei de întrecere i-a adus înfrîngerea. Am apreciat la sticlari prestațiile constant bune ale jucătorilor: A. Vălean, T. Dobai, M. Bădic, M. Dobai, A. Ioniță, G. Savonea, C. Jiga, V. Jac, C. Boaru (căpitanul echipei), M. Schobel, precum și a veteranului, veșnic tînăr, A. Moș. Antrenorii au imprimat echipei un stil propriu de joc, în care s-au îmbinat fericit abilitatea, finețea și rafinamentul unor jucători, cu vitalitatea și puterea de luptă a altora. A suferit, cu excepția barajului, doar două înfrîngeri, ambele în fața aceluiași adversar (Carbomet), în tur la Copșa Mică (0—2), în retur pe propriul teren (1—4) în ultima etapă cînd, conturile erau încheiate, medieșenii avînd titlul, cum s-ar zice, în buzunar. A avut un jucător eliminat în etapa a 3-a (O. Turcu) și unul în jocul de baraj (M. Dobai) și 11 jucători avertizați cu 18 cartonașe galbene, din care cîte trei au acumulat C. Boaru și T. Dobai. Sîntem convinși că, dînd dovadă de aceeași dăruire în pregătire, formația sticlarilor medieșeni va aborda sezonul care va debuta, nu peste multă vreme, cu aceeași ambiție.

(va urma)

V. MARA

Campionatul municipal de mini-fotbal

În cadrul acțiunilor „Sportul pentru toți", Oficiul județean pentru Sport Sibiu organizează prima ediție a campionatului municipal de mini-fotbal. Am luat această inițiativă deoarece s-a constatat că în municipiul nostru se practică acest sport în timpul liber de foarte mulți oameni și copii, dar într-un cadru neorganizat. Campionatul preconizăm să-l demarăm la data de 1 oct. 1991 și se va desfășura pe sistemul tur-retur, fiecare cu fiecare. La sfîrșitul campionatului se va declara campioana municipiului pe anul competițional, echipa care va obține atît de la organizatori, cît și de la sponsorii care vor sprijini această acțiune premii în bani și obiecte.

Campionatul va cuprinde 2 serii a cîte 10 echipe (o serie pentru juniori și una pentru seniori). Înscrierile se fac pînă la data de 21 sept. 1991 la sediul O.J.S. Sibiu, str. Independenței nr. 1, tel. 3 25 66 sau 3 27 07 de unde se pot obține detalii referitoare la condițiile de participare.

În speranța unei reușite a acestei acțiuni vă așteptăm să vă înscrieți.

Comisia de organizare

Centrul de popice al județului Sibiu este la Tălmaciu!

O dată cu constituirea asociației sportive Sănătatea — Foresta Tălmaciu — Sibiu prin fuzionarea dintre A.S. Sănătatea Sibiu, divizionară A, și Forestierul Tălmaciu, fostă candidată la promovare în divizia A, centrul județean de popice s-a mutat la Tălmaciu.

Cu sprijinul consistent al unor oameni de bună credință din cadrul conducerii SETT PPL Sibiu (fostă I.F.E.T.), director — Cismaru Gheorghe, contabil-șef — Iliași Ioan, inginer Găină Emil — șef SEIL Tălmaciu, se află în stadiu avansat de modernizare arena de popice, care va fi singura arenă din județ cu 4 piste din plastic.

A.S. Sănătatea — Foresta Tălmaciu — Sibiu va fi sponsorizată în totalitate de către SETTPPL — Sibiu, care, pe lîngă rezultatele frumoase obținute în producție, dorește să ridice ștacheta și în sport, într-o ramură sportivă pe nedrept marginalizată și uitată, care în sportul sibian are frumoase și vechi tradiții.

Lotul echipei a început pregătirile în următoarea alcătuire:

Antrenorii: Barbu Ioan — principal și Tivrea Gheorghe — secund au la dispoziție următorii jucători: **Bordea Mihai, Danciu Nicolae, Creţoiu Ioan, Schuller Heinrich, Borza Marius, Diaconescu Gheorghe, Chirilă Lucian, Mailat Liviu, Hodoș Grigore, Sasu Vasile, Haran Silvestru, Malovici Cristian** și juniorii **Polianski Viorel, Cremene Adrian, Muica Liviu, Muica Viorel, Lazăr Cristian** și **Gavriloiu Sorin.**

Obiectivul fixat echipei — clasarea pe unul din primele 4 locuri în camp. div. A, ed. 1991/1992.

Cu ocazia inaugurării arenei din Tălmaciu, la sfîrșitul lunii septembrie, se află în curs de perfectare un puternic turneu la care pe lîngă echipa gazdă vor lua parte alte 3 echipe fruntașe din divizia A.

Turneul este dotat cu cupa „Foresta", primele locuri fiind premiate cu premii în bani.

Romeo BĂLAN

• MAPAMOND • SPORT • MAPAMOND •

ROJAS: „Şi criminalii sînt, după un timp, iertaţi!

Vi-l mai amintiţi pe portarul Rojas, apărătorul buturilor reprezentativei chiliene, care după acel mult discutat meci de pe Maracana, din 1989, pentru C.M., a fost suspendat pe viaţă? Să vedem ce mai face şi ce mai zice.

— Vă mai amintiţi de acea zi de 3 septembrie 1989?

— Cum să nu. Totul a fost premeditat. Am discutat cu fundaşul Fernando Artengo. Am hotărît să profităm de un eventual incident — previzibil — dată fiind miza partidei, care trebuia să decidă calificarea pentru turneul final al Campionatului Mondial. Am ascuns un bisturiu într-una din mănuşi. Cînd a explodat petarda în spatele meu, am profitat şi m-am tăiat. Atunci, Artengo a strigat la coechipieri să părăsească terenul.

— Antrenorul Orlando Aravena şi conducătorii lotului chilian erau la curent cu planul?

— Nu. Cum era să le spunem. Nici coechipierii nu ştiau nimic.

— Artengo şi Aravena au fost suspendaţi pe cîte 5 ani, conducătorii, pe cîte un an, iar dv. pe viaţă...

— Eu nu judec sancţiunile date de F.I.F.A. Oricum, sancţiunea mi se pare exagerată. Conform regulamentului sancţiunea putea fi de un an, sau doi ani în caz de recidivă. Să-mi fi dat şi mie 5, 10 sau 20 de ani, dar nu „pe viaţă". Este precum o condamnare la moarte. Este prea dur. Mi-am recunoscut greşeala...

— Dar aţi mînţit mult timp...

— Adevărat. Mi-a fost frică. Oamenii veneau la mine şi-mi spuneau: „Roberto, noi te credem". Eram disperat. Cînd am spus adevărul a fost ca o eliberare. Dar am fost lăsat muritor de foame. Nu mi s-a dat nici o şansă. Şi ucigaşii au dreptul la iertare după ce au

executat pedeapsa. Eu, nu. Aş fi vrut să mă fac antrenor, dar această suspendare pe viaţă îmi interzice. Fotbalul a fost şi a rămas viaţa mea.

— Atunci cum se explică „hoţia" pe care aţi încercat-o pe Maracana?

— Mi-e greu să vă explic. Mi-am pierdut capul. Eram furios pe F.I.F.A. pentru că ne suspendase terenul din Santiago de Chile. Eram furios pe conducătorii noştri de-atunci, incompetenţi şi nepăsători. Şi-apoi, doream din tot sufletul să joc în turneul final al C.M., iar în situaţia existentă era clar că vom pierde în faţa Braziliei. Simţeam că trebuie să fac orice pentru fotbalul din ţara mea.

— Ce-aţi pierdut din această „afacere"?

— Totul. În primul rînd cei 400 000 dolari care-mi fuseseră promişi în cazul reînnoirii contractului cu Sao Paulo F.C. Acum, la 33 de ani, aş mai putea cîştiga mulţi bani. Dar sînt singur, părăsit de toată lumea care are putere de decizie. Suporterii nu m-au uitat. Şi acum citesc pe ziduri întrebări scrise de chibiţi: „Cînd revine Condorul (aşa-mi zic suporterii)?"

— Ce-aţi făcut după suspendare?

— Am fost instructor sportiv într-o întreprindere de construcţii: Acum două luni contractul mi-a expirat. De atunci nu mai fac nimic.

— Ce speraţi, ce aşteptaţi de la ziua de mîine?

— Nu ştiu. Cea mai mare dorinţă a mea este să revin în lumea fotbalului.

— Dar dacă F.I.F.A. nu revine asupra deciziei?

— Nu cred că aşa ceva este posibil. Orice om poate greşi...

Cubilla: Obiectivul nostru este C.M. din 1994

...17 iunie 1970, Guadalajara, semifinala C.M. din Mexic programa partida Brazilia — Uruguay care avea să se termine cu scorul de 3—1 (1—1). Uruguayenii aveau să deschidă scorul în min. 18 prin mijlocaşul Cubilla, după care brazilienii au pus stăpînire pe joc şi au cîştigat prin golurile realizate de Clodoaldo (min. 44), Jairzinho (min. 76) şi Rivelino (min. 89)... Anii au trecut şi astăzi, la 51 de ani, Luis Cubilla, cel mai mare jucător uruguayan al ultimelor decenii, este antrenorul reprezentativei celeste. Om de afaceri norocos şi întreprinzător — reprezentant al firmei Puma şi proprietar al unei fabrici de echipament sportiv —, om politic influent, Cubilla a obţinut succese deosebite şi-n lumea fotbalului, ca antrenor.

După cum se ştie deja, în Copa America reprezentativa Uruguayului a terminat abia pe locul trei în grupa B, realizînd trei egaluri şi o singură victorie, dar — nota bene — nepierzînd nici un meci (egalitate de puncte cu Columbia — locul I şi Brazilia — locul II, dar avînd un golaveraj mai slab).

— Luis, Uruguayul a jucat în acest super-campionat al Americii de Sud fără cei mai buni jucători, adică aceia care evoluează în Europa. De ce?

— A fost un risc pe care mi l-am asumat în totalitate. Am dorit să institui un nou sistem de joc în vederea Campionatului Mondial din 1994, cu ceea ce am la dispoziţie, urmînd ca, după această primă etapă, să-i grefez şi pe ceilalţi pe un corp deja format.

— Ce vrei, de fapt, să schimbi?

— Noi am cîştigat de două ori titlul mondial şi, normal, visăm la al treilea. La noi profesionismul este încă foarte romantic. Vreau să le bag în cap jucătorilor că fotbalul nu-ţi poate aduce satisfacţii şi bogăţie decît dacă te dăruieşti total. Trebuie să-şi asume nişte responsabilităţi şi, în primul rînd, să ducă o viaţă sportivă exemplară. Jucătorii trebuie să reflecte imaginea antrenorului lor.

— Totuşi, nu poţi să vorbeşti de o echipă a Uruguayului fără Ruben Sosa, Aguilera, Fonseca şi Francescoli...

— Adevărat. Ce vă pot spune, cu certitudine, este că ne vom califica pentru turneul final din 1994. La această Copa America n-am urmărit decît să formez coloana vertebrală a echipei care va aborda preliminariile C.M.

— În ultima vreme, fotbalul uruguayan şi-a pierdut din tehnicitate — implicit şi din frumuseţe — cîştigînd, în schimb, în forţă...

— Tocmai asta e buba. Trebuie să redăm fotbalului nostru frumuseţea de odinioară. Dacă în teren se joacă tare, şi-n tribune se urlă, se iscă scandaluri, se incită la violenţă. Şi-n tinereţe, atacant fiind, i-am urît pe jucătorii duri, brutali. Fotbalul rapid, cu pase scurte, cu driblinguri subtile place. În Uruguay avem jucători mulţi şi talentaţi.

— Ai fost antrenor în Paraguay unde, cu echipa Olimpia, ai cîştigat tot ce se putea cîştiga...

— Olimpia este un club cu mijloace financiare. Jucătorii credeau în mine şi ştiau că jucînd cum le spuneam eu nu vor avea decît de cîştigat. Erau fericiţi să se antreneze cu mine. I-am îmbogăţit... În plus, le-am făcut un nume care-i ajută să joace în străinătate.

— De ce crezi că există acest adevărat exod al fotbaliştilor sud-americani spre Europa?

— Pentru că acolo s-a mutat centrul fotbalului mondial şi acolo se cîştigă bine. Eu cred că noi sîntem cu 10 ani în urma fotbalului european în ce priveşte marcajul şi ruperile de ritm.

— Antrenorii iugoslavi sînt la modă. Ei sînt peste tot şi cu bune rezultate. De ce?

— Sînt harnici, ştiu să-şi organizeze echipele, prevăd totul.

— Luis Cesar Menotti zicea că el a trebuit să plece de la Penarol pentru că uruguayenii nu acceptă decît jocul de angajament, chiar dur...

— Prin tradiţie, fotbalul nostru este de angajament şi nu trebuie să renunţăm la el. Dar, important este să faci deosebire între angajament şi agresivitate. Cînd balonul este la adversari important este să-l recuperezi cît mai repede şi pentru asta trebuie să recurgi, uneori, şi la contacte mai dure. Repet, pentru balon. După aceea, pentru a construi ai nevoie de mijloace. Pe care le posezi ori nu...

În româneşte de
N. I. DOBRA

Pe terenuri şi prin culise

● După ce au cîştigat Cupa Iugoslaviei cu Skoblar la conducerea tehnică, ce-i de la Hajduk Split l-au dat afară pe acesta, aducîndu-l în locul lui pe Poklepovic... ● Fostul selecţioner al reprezentativei bulgare, Vuţov, a semnat un contract cu echipa grecească Aris Salonic, care a terminat pe locul 9 trecuta ediţie de campionat. ● Echipa portugheză F.C. Porto s-a... profilat pe bulgari. Alături de Kostandinov, l-a adus pe Mitharski (24 ani), de la Levski Sofia, care a semnat un contract pe trei ani. ● Fostul coechipier al lui Cruiff în reprezentativa Olandei, Johan Neeskens, va antrena în Campionatul 1991/'92 echipa elveţiană Grasshoppers Zürich. În Elveţia totu-i frumos şi bun în afară de fotbal... ● Roberto Baggio, vedeta lui Juventus, a fost surprins de jandarmii italieni vînînd noaptea iepuri, la lumina farurilor maşinii, împreună cu socrul său. A plătit ca amendă o sumă cu care şi-ar fi putut cumpăra 1 000 iepuri gata fripţi... ● Thomas Hässler, atacantul german de la Juventus, a trecut la A.S. Roma, unde va face cuplu cu compatriotul său Rudi Völler. Costul transferului 5,5 milioane dolari. ● Todor Veselinovic, fost selecţioner al reprezentativei Iugoslaviei, a semnat un contract pe doi ani cu clubul turc Bakirkioy Istanbul. Veselinovici s-a obişnuit cu turcii pentru că, anterior, mai antrenase echipele Fenerbahce şi Gaziantesper. ● Ca să joace un meci amical împreună, clubul german Schalke 04 a plătit celor de la Steaua Roşie Belgrad 180 000 mărci. În urmă cu nu prea multă vreme era invers! ● Mircea Lucescu n-a avut curajul să se-nhame la... căruţa clubului belgian Standard Liege, motivînd cu „probleme familiale". Aşa că s-a reîntors în Italia, la Brescia, o echipă de mijlocul campionatului diviziei B. Iată pe cine are Lucescu în lot: Zaninelli, Gamberini — portari, De Paola, Rossi, Manze, Luzzardi, Citterio, Valoti, Masolini, Serioli, Banometti, Ganz, Prandelli, Quaggiotto, Merlo, Piovanelli. Aţi auzit de ei? Nici eu. Dolce farniente pentru Mirciulică al nostru... ● Conform clasamentului întocmit pe baza rezultatelor obţinute de cluburile europene în C1, C2 şi C3 în perioada 1986/1987 — 1990—1991, în Cupa U.E.F.A., ediţia 1992/'93, Italia, Germania, Spania vor participa cu 4 echipe, Franţa, Belgia, Portugalia, Olanda, U.R.S.S. cu cîte 3 Scoţia, Iugoslavia, România, Austria, Suedia, Danemarca, Elveţia, Cehoslovacia, Polonia, Grecia, Anglia, Bulgaria şi Turcia cu cîte două, Finlanda, Ungaria, Albania, Norvegia, Cipru, Islanda, Irlanda de Nord, Irlanda, Luxemburg şi Malta cu cîte una. ● Hugo Gatti, celebrul portar argentinian, şi-a făcut retragerea oficială (la vîrsta de 47 ani) printr-un meci care a avut loc la 10 august a.c., cu participarea unor foste vedete, între care Zico, Antognoni, Francescoli. ● În Italia s-au întocmit clasamentele campionatului 1990/1991 de către un juriu al cititorilor cotidianului La Gazetta dello Sport: Roberto Mancini — cel mai bun jucător; Rudi Völler —cel mai bun jucător străin; Bagnoli (Genoa) — cel mai bun antrenor; Schillaci — jucătorul care a dezamăgit cel mai mult...

Cînd antrenorii vor să-i... ajute pe arbitri!

Quinn - irlandezul care a speriat... Anglia

Niall Quinn este irlandez dar joacă fotbal în Anglia. Mai întîi a fost legitimat la Arsenal Londra unde, însă, a cam făcut tuşa. În vara trecută a fost achiziţionat de Manchester City şi se pare că stadionul Maine Road i-a primit mai bine decît Highbury pentru că, la sfîrşitul acestei ediţii de campionat noua lui echipă a terminat pe un excelent loc 6, iar Quinn, cu cele 20 de goluri înscrise s-a situat pe locul 3 în clasamentul golgeterilor englezi. „Toţi cei de la City fac totul pentru a mă ajuta şi pot spune că acest ultim an a fost cel mai fericit din întreaga mea carieră de pînă acum". La Manchester, Quinn este... rege, iar cele 20 de goluri marcate i-au determinat pe conducătorii clubului să nu regrete banii plătiţi pe el (circa 1,5 milioane dolari).

Acest fapt nu l-a împiedicat ca în partida din preliminariile Campionatului European '92, Anglia — Irlanda, pe Wembley, în faţa a 80 000 de spectatori, să înscrie golul egalizator al irlandezilor, gol care ar putea să-i coste pe britanici calificarea la turneul final din Suedia. Multă vreme considerat ca o „speranţă" Niall Quinn, la 24 de ani, a reuşit să se impună devenind titularul tricoului cu nr. 9 în reprezentativa Irlandei, antrenată cu mult succes de... englezul Jackie Charlton, care se află la conducerea tehnică din 1986 („Girafa" este primul selecţioner neirlandez la conducerea reprezentativei în toată istoria acesteia!). „În urmă cu un an — zice Quinn — eram mulţumit să fiu în lot. Astăzi este o onoare pentru mine că Jack are încredere şi mă trimite pe teren în primii 11.

În privinţa jocului meu contra Angliei, pot să vă spun că am jucat de 8 ori. — în echipele de juniori, speranţe, B şi A — contra Angliei şi n-am pierdut niciodată. Aşa că n-am nici un fel de complex. Iar după turneul final al C.M. din Italia pot să spun că reprezentativa Irlandei are conştiinţa că face parte din familia celor mai bune echipe europene".

Deci, să-i urmărim evoluţia acestui „buldozer" botezat de fundaşii adverşi „The Mighty Quinn" (Quinn cel Mare)...

Fotbal, divizia B

Gaz metan - CSM Reşiţa 1-1 (0-1)!

Surprinzător şi îngrijorător acest egal abia reuşit de gazişti în faţa unei echipe fără prea mari pretenţii. Ei au început meciul în forţă, şi-au creat numeroase ocazii de gol şi se părea că vor ctrtiga fără dificultate. În min. 2, Popescu şutează puternic şi portarul Popa deviază, greu, în corner; în min. 8 Ţiglariu trimite balonul în bară; în min. 13, Pustai reia cu capul, de la mică distanţă, dar exact acolo unde era portarul; în min. 25, Ţiglariu este faultat în careu, însă Pustai ratează şi lovitura de la 11 metri (!) acordată de arbitrul V. Gheorghe (Bucureşti). În această perioadă, oaspeţii n-au avut nici măcar o acţiune periculoasă. Şi totuşi, în min. 41, Cepoi scapă pe contraatac, îi pasează mingea lui **Voltaşiu**, acesta marcînd fără dificultate.

După pauză, mediesenii se năpustesc în atac dar fără clarviziune. Cu toate acestea ocaziile la poarta lui Popa n-au lipsit, pe rînd, ratînd: Ţiglariu (min. 48) Nistor (min. 51), Handrea (min. 78 şi 72), Ţiglariu (min. 75). În disperare, antrenorii Staudt şi Olteanu îi introduc pe Mike şi pe Lovasz. Schimbarea se dovedeşte inspirată, pentru că, în min. 82, o combinaţie între cei doi se soldează cu un şut puternic de la 20 metri al lui Lovasz şi... 1—1. În final, gazdele n-au mai avut puterea de a forţa victoria. Nici în cea de-a doua repriză, reşiţenii n-au avut veleităţi ofensive şi totuşi, în min. 59, la o greşeală a lui Someşan, n-a lipsit mult să le facă oaspeţilor cadou un nou gol.

Raport de cornere: 7—2. Cartonaş galben: Despa.

Gaz metan: Roşca — Handrea Biro, Someşan, Nistor — Cenan (min. 77, Mike), Munteanu, Popescu — Ţiglariu, Dumitrache, Pustai (min. 75, Lovasz).

I. MEDIEŞEANU

F. C. Bihor—Şoimii I.P.A. Sibiu 2-1 (2-1)

Deşi ne aşteptam la o prestaţie de nivel superior a gazdelor — dat fiind faptul că este o fostă divizionară A — acestea au jucat mai aproape de nivelul eşalonului 3, singura lor calitate fiind abnegaţia cu care au luptat, folosindu-se de mijloace mai puţin fotbalistice (faulturi grosolane, obstrucţii şi joc la intimidare). În orice caz sibienii au ratat a doua mare şansă de a obţine puncte „afară". Neatenţi, neconectaţi suficient la joc, oaspeţii primesc gol deja în min. 3, la o fază confuză în careu de care a profitat **Ciocan**. Acesta a şutat pe jos în stînga lui Florin Berţa. Sibienii lipsiţi de 3 titulari (Ştef, Szebin, Tenghea), accidentaţi, nu dezarmează, forţează egalarea, şi o obţin 3 min. mai tîrziu. Caşoltan este faultat, lovitura liberă o execută Mărginean care îl găseşte bine plasat pe **Banciu** şi acesta cu capul înscrie în colţul lung. Jocul se înăspreşte, orădenii avînd puţine acţiuni şi situaţii de a marca, încercînd prin simulări să obţină lovituri de pedeapsă. Reuşesc în min. 42 să recupereze o minge prin fault la Caşoltan, Baba fundaşul lateral centrează, portarul sare la minge, este vizibil jenat şi **Kulcsar** înscrie. După pauză gazdele nai încearcă să se detaşeze, dar spre final cedează fizic, oaspeţii preluînd iniţiativa şi realizînd cîteva faze frumoase Lipsiţi de şansă sau frustraţi de arbitrul Ghiure (Satu Mare) sibienii nu reuşesc egalarea pe care o meritau. În min. 57 Munteanu scapă pe contraatac, pătrunde în careu, este clar faultat, dar nu se fluieră nimic. Apoi, în min. 69, acelaşi Munteanu centrează precis la Caşoltan, dar acesta şutează slab, portarul scapă totuşi balonul însă atacantul sibian nu se aşteptă la gafa acestuia, neintervenind şi astfel se iroseşte cea mai mare situaţie de gol a meciului.

Sîmbătă, 14.IX.a.c., ora 11, pe stadionul I.P.A., Şoimii vor primi replica Gloriei Reşiţa una din fruntaşele seriei a III-a din campionatul trecut. Un meci care merită văzut.

Şoimii I.P.A. au jucat în următoarea alcătuire: Berţa — Turc, **Lungu, Mihăilă**, Armenean (min. 78, Bratu), Ciobanu, **Banciu, Mărginean**, Coldea (min. 85 Paul Berţa), Munteanu, Caşoltan.

I. V.

Dinamo Bucureşti — F. C. Inter 5-0

(Urmare din pag. 1)

piesele grele ale dinamoviştilor. În atari condiţii, jocul gazdelor a fost destul de şters, apostrofat chiar de propriii spectatori.

Au fost suficiente două inexactităţi, inerente la un portar tînăr (dar căruia în continuare va trebui să-i acordăm credit) ca scorul să fie deschis. La primul gol, înscris de C. Pană, min. 32, Cotora II iese tîrziu şi ratează intercepţia, dinamovistul marcînd ca la antrenament. Urmează golul lui Scînteie, din min. 38, la o centrare lungă de pe dreapta a lui C. Pană, foarte vioi şi cu deplasări derutante. În contul sibienilor am reţinut cîteva contraatacuri periculoase, purtate de Burchel (min. 3), Jurcă (min. 5 şi 11) şi chiar fundaşul Cocişan (min. 14), dar, de fiecare dată, insuficient susţinuţi în acţiunile lor.

La reluare, buturile sibiene vor fi apărate de debutantul în divizia A Ritli. În această parte D. Munteanu şi mai ales Demollari reuşesc să scape din chingile paznicilor lor, după aceştia ieşind la „rampă" şi C. Pană, omniprezent pe tot terenul. Defensiva Interului se clatină la fiecare acţiune de atac şi golurile încep să curgă. După ce Scînteie marchează dintr-o centrare din afara terenului (gol anulat), Gerstenmeier, lăsat singur în careu, ridică scorul la 3—0. Era minutul 57. Urmează golul 4 pornit de la acelaşi C. Pană, continuat de centrarea lui Demollari, aflat, însă, în clară poziţie de ofsaid, nesemnalizată de tuşierul Abrudan, şi Munteanu cu un frumos voleu marchează. A fost prima dată cînd ex-sibianul a scăpat de sub supravegherea lui Cotora I. Demollari, acest excelent tehnician, încîntă spectatorii prin clarviziune în joc şi este aplaudat la scenă deschisă. El reuşeşte o bară, min. 68, pentru ca în min. 72 să realizeze o execuţie perfectă (foarfecă pe spate), trimiţînd balonul puţin peste bară. Scorul final este stabilit de C. Pană, care beneficiază de o pasă ideală dată de jucătorul albanez.

O ultimă zvîcnire a sibienilor este consemnată în min. 86 prin Jurcă, care putea aduce golul de onoare.

Sintetizînd, putem afirma că oaspeţii, mai ales în repriza a II-a, practic nu au contat în atac, iar în apărare au comis multe greşeli, nereuşind să-i neutralizeze pe aceşti „arginţi vii" Demollari şi Pană. Dinamo şi-a intrat tîrziu în ritmul obişnuit pe teren propriu, dar după aceea a fost irezistibil. Stelea, proctic, a şomat dar, probabil, că-şi va încasa şi el... dolarii.

FOTBAL (fem.).

Indes Sibiu — Univ. Petroşani 3-1 (2-0)

Duminică, pe Stadionul Municipal din Sibiu, în prezenţa unui public puţin numeros, s-a desfăşurat, partida dintre echipele feminine de fotbal Indes Sibiu şi Universitatea Petroşani, contînd pentru prima etapă a campionatului div. B. După un joc excelent, cu faze palpitante, fotbalistele de la Indes, pregătite de Liviu Mihu — principal şi Gheorghe Biriş — secund, au terminat învingătoare cu scorul de 3—1. Au înscris: Camelia Precup (min. 20 şi 37) şi Ana Presecan (min. 41). Pentru oaspete a înscris Mioara Lupu (min. 47). Partida a fost condusă de Ion Mălăroiu (Ploieşti). Iată formaţia învingătoare: Adela Stănese — Marina Bădilă, Marieta Antonie, Claudia Stănese, Mariana Ritivoi — Ana Presecan (min. 73, Maria Pomărac), Gabriela Roman, Gabriela Ionaş — Alina Pătraşcu, Camelia Precup şi Oana Opriş. **(I. I.)**.

Minutul 91

(Urmare din pag. 8)

A marcat Ion Viorel (min. 47). • **Rapid — F.C. Braşov 2—1 (1—1).** Giuleştenii au cîştigat nu fără emoţii, căci Purdea (min. 12) a deschis scorul pentru braşoveni. A egalat Dumitraşcu (min. 33), golul victoriei fiind realizat de Constantinovici abia în min. 80. • **F.C. Bacău — Farul 1—0 (0—0).** Constănţenii au început acest campionat prost de tot, ne reuşind încă să marcheze măcar un gol. E-adevărat că n-au nici noroc, pentru că Hodină a înscris golul victoriei gozdelor în min. 90. • **Petrolul — Gloria Bistriţa 1—0 (0—0).** Luptă oarbă între două echipe cenuşii. A înscris Manea (min. 65). • **Electroputere Craiova — „Poli" Timişoara 2—0 (0—0).** Dacă aceşti olteni veniţi din divizia B, încălţaţi cu tenişi de gumă şi-mbrăcaţi în tricouri de leopard (de la Domozină citire!) au ajuns să stea prin fruntea clasamentului, vă daţi seama ce-o să se întîmple cu reprezentantele noastre în cupele europene. Au înscris: V. Popescu (min. 73) şi I. Mircea (min. 80). • **Progresul Brăila — F.C. Argeş 1—1 (0—0).** Prunarii sînt singurii care au reuşit să ciupească un punct în deplasare. Nu-i mai puţin adevărat că şi aveau mare nevoie de el. Motroc (min. 59) a deschis scorul pentru oaspeţi, apoi Ciurea a apărat un 11 metri executat de Drăgoi (min. 62), pentru ca acelaşi Drăgoi să egaleze (min. 70). • **Corvinul — Sp. Studenţesc 4—1 (3—0).** Un meci ceva mai animat, cu doi eliminaţi (Ciucă şi Stănici, ambii de la oaspeţi), cu două lovituri de la 11 metri şi cu cinci goluri. Au marcat: Uleşan (min. 9 şi 23), Bordeian (min. 14, din penalty), E. Marian (min. 64), respectiv Răduţă (min. 77, din penalty).

Fotbal, divizia C

Carpaţi Agnita — Unirea Cristuru Secuiesc 4—0 (2—0). După un început ezitant (în prima etapă agnitenii au pierdut la scor, în deplasare), iată că gazdele s-au reabilitat cîştigînd de o manieră categorică. Autorii golurilor: Ghiusan (min. 21 şi 55), Ionescu (min. 35) şi Mihuleţ (min. 75).

Şt. COPILĂU

Mureşul Luduş — Universitatea Sibiu 5—3 (1—1). Pentru oaspeţi au marcat: Popa, Liebhardt şi Serfözö.

Săptămîna TV

LUNI, 9 SEPT. 1991

14,00 Actualităţi. 14,10 Calendarul zilei. 14,20 Worldnet Usia. 15,20 Avanpremiera săptămînii. 15,40 Festivalul International „George Enescu. 16,00 Cheia succesului. 16,30 Agenda festivalului enescian. 17,00 Ştiri. 17,05 Emisiunea în limba maghiară. 18,35 Drumuri în memorie. 19,00 Tezaur folcloric. 19,30 Desene animate. 20,00 Actualităţi. 20,35 Sport. 20,45 Studioul economic. 21,10 Teatru TV „Aşteptîndu-l pe Godot". 23,25 Cronica Parlamentului. 23,55 Festivalul Internaţional „George Enescu". 0,35 Repriza a treia.

MARŢI, 10 SEPT. 1991

10,00 Actualităţi. 10,10 Calendarul zilei. 10,20 Film artistic „Şcolarul zurbagiu". 11,30 Super Channel. 12,35 Desene animate. 13,00 Ora de muzică. 14,00 Actualităţi. 14,10 Vîrsta a treia. 14,40 Muzică pentru părinţi. 15,00 Tradiţii. 15,20 Avanpremieră. 15,30 Serial ştiinţific. 16,00 Cursuri de limbi străine. 16,30 Agenda festivalului enescian. 17,00 Ştiri. 17,05 Salut prieteni!. 19,00 Confluenţe. 19,30 Desene animate. 20,00 Actualităţi. 20,35 Sport. 20,45 Studioul economic. 21,10 Film serial „La Camorra", episodul 2. 22,20 Reporter '91. 22,50 Cronica parlamentului. 23,20 Festivalul Internaţional „George Enescu".

MIERCURI, 11 SEPT. 1991

10,00 Actualităţi. 10,10 Calendarul zilei. 10,20 TV 5 Europe. 12,05 Desene animate. 13,00 Ora de muzică. 14,00 Actualităţi. 14,10 Viaţa spirituală. 14,40 Avanpremieră. 14,50 Documentar ştiinţific. 15,20 Cursuri de limbi străine. 15,50 Agenda festivalului enescian. 16,20 Stadion. 16,50 Tragerea pronoexpres. 17,00 Ştiri. 17,05 Convieţuiri. 17,35 Cărţi şi idei. 18,00 Forum. 18,35 Reflector. 19,00 Arte vizuale. 19,30 Desene animate. 20,00 Actualităţi. 20,35 Sport. 20,45 Studioul economic. 21,10 Memorialul durerii. 22,30 Universul cunoaşterii. 23,15 Cronica parlamentului. 23,45 Festivalul enescian.

JOI, 12 SEPT. 1991

10,00 Actualităţi. 10,10 Calendarul zilei. 10,20 Tele-vacanţa şcolară. 11,50 Super Channel. 12,35 Desene animate. 13,00 Ora de muzică. 14,00 Actualităţi. 14,10 Oameni de lîngă noi. 14,40 Jazz-Magazin. 15,20 Avanpremieră. 15,30 Medicina pentru toţi. 16,00 Cursuri de limbi străine. 16,30 Agenda festivalului enescian. 17,00 Ştiri. 17,05 Pro patria. 18,05 Campionatele mondiale de gimnastică. 19,30 Desene animate. 20,00 Actualităţi. 20,35 Sport. 20,45 Studioul economic. 21,10 Film serial. „Dallas", episodul 56. 22,15 În faţa naţiunii. 23,00 Cronica parlamentului. 23,30 Opera... o glumă?

VINERI, 13 SEPT. 1991

10,00 Actualităţi. 10,10 Calendarul zilei. 10,20 Film artistic „Ia banii şi fugi". 11,50 Super Channel. 12,35 Desene animate. 13,00 Ora de muzică. 14,00 Actualităţi. 14,10 Mapamond. 14,35 Podoabe ale naturii. 15,00 Mondo-muzica. 15,20 Avanpremieră. 15,30 Patrimoniu. 16,00 Limba noastră. 16,30 Agenda festivalului enescian. 16,50 Tragerea Loto. 17,00 Ştiri. 17,05 Emisiunea în limba germană. 18,05 Invita ul săptămînii. 18,35 Ecranul. 19,00 Concert ..l fundaţiei „Brambach". 21,00 Viaţa parlamentară. 21,30 Film serial „Destinul familiei Howard", episodul 19. 22,30 Simpozion. 23,15 Actualităţi. 23,30 Vîrstele peliculei. 0,15 Festivalul Internaţional „George Enescu". 0,55 Campionatele mondiale de gimnastică.

SÎMBĂTĂ, 14 SEPT. 1991

9,00 Bună dimineaţa!. 10,00 Actualităţi. 10,10 Tip-top, mini-top. 11,10 Descoperirea planetei. 11,30 Interferenţe spirituale. 12,30 Desene animate. 13,00 Ora de muzică. 14,00 Actualităţi. 14,10 7×7. 14,35 Teleclub. 18,00 O melodie dintr-o sută. 19,00 Melodii îndrăgite. 19,15 Teleenciclopedia. 20,00 Actualităţi 20,35 Film serial. „Maddie şi David", episodul 9. 21,40 Săptămîna sportivă. 22,00 Filmul Festivalului internaţional de muzică uşoară — Bucureşti '91. 23,00 Actualităţi. 23,15 Soliştii ţării la Festivalul enescian. 0,15 Film artistic „Mata Hari. 1,55 Campionatele mondiale de gimnastică.

DUMINICĂ, 15 SEPT. 1991

8,30 Bună dimineaţa. 9,30 Abracadabra. 10,20 Film serial pentru copii. „Vizitatorii", episodul 12. 10,50 Actualităţi. 11,00 Lumină din lumină. 12,00 Viaţa satului. 13,30 Hora satului. 14,00 Actualităţi. 14,10 Atlas. 14,35 Video-magazin. 17,00 Campionatele mondiale de gimnastică. 18,00 Ştiinţă şi imaginaţie. 18,30 Convorbiri de duminică. 19,00 Film serial „Dallas", episodul 57. 20,00 Actualităţi. 20,30 Film artistic. „Cînd vor trece norii". 22,40 Campionatele mondiale de gimnastică. 1,15 Festivalul Internaţional „George Enescu".

Realizatori: Mircea BIŢU, N. I. DOBRĂ, Ion PLEŞCA şi Octavian RUSU. Prezentarea grafică: Livia BREZAE şi Dumitru NIŢĂ. Tiparul: POLSIB S.A.

Tribuna Sporturilor

Anul II, nr. 80, 16—22 sept. 1991, 4 pagini, Prețul: 5 lei

SUPLIMENT SĂPTĂMÎNAL DE INFORMARE SPORTIVĂ AL COTIDIANULUI INDEPENDENT TRIBUNA

Golgeterul Hanganu, eclipsat de Luci Burchel

F. C. Inter — Corvinul Hunedoara 4-1 (3-0)

Dorind o împăcare cu publicul sibian, după acel usturător 0—5 de pe Dinamo, echipa noastră a început în trombă partida, reușind încă din min. 5 deschiderea scorului. Jurcă a executat o lovitură liberă din marginea careului de 16 m, Burchel se plasează excelent și îl execută prompt pe decanul de vîrstă al formațiilor diviziei A, Ioniță. Din acest moment începe recitalul lui Luci Burchel, care prin tehnică, clarviziune și eficiență în joc îl eclipsează pe Hanganu intrat în joc în locul lui Bordean accidentat.

Jocul abundă în faze spectaculoase, piesele grele ale echipei ies la rampă, Lazăr șutează cu sete în bară, mingea revine în teren, dar Văsîi surprins, ratează. Era min. 9 și jocul curge frumos în favoarea interiștilor, care-și încîntă suporterii prin spectacolul oferit cu generozitate. Oaspeții încearcă să oprească elanul interiștilor. Jocul capătă culoare și după un echilibru fragil de 15 minute, Luci Burchel șutează frumos, Ioniță respinge, Fulga dorește un gol de zile mari dar ratează o imensă ocazie. Vine min. 27, cînd după o recuperare a lui Lazăr, acesta insistă, centrează frumos și Adi Văsîi își face datoria, înscriind spectaculos. După numai două minute o acțiune spectaculoasă a tînărului D. Zotincă, un-doi cu Burchel și atacantul sibian îl execută spectaculos pe Ioniță. Gol de kinogramă.

Ocaziile de gol abundă la poarta lui Ioniță, acesta se opune unor șuturi ale lui Burchel și Laurențiu și prima repriză se încheie cu scorul de 3—0 pentru F.C. Inter.

Actul doi începe cu o schimbare în echipa noastră, Năstase ia locul lui Fulga, nerefăcut complet. Burchel mai trimite o dată balonul în bară în min. 57, după care rolurile se inversează, Corvinul iese curajos la atac, țese frumos la mijlocul terenului, linia noastră mediană cedează treptat, jocul devine anost și, în min. 62, după un lanț de greșeli ale apărării interiste, Hanganu

(continuare în pag. a IV-a)

B. SIRIANU

Baschet. Sibienii au păşit cu dreptul în noua ediţie de campionat

C.S.U. Balanța—Dinamo Oradea 82-68 (48-37)

Da, sibienii au păşit cu dreptul în noua ediție a Campionatului masculin de baschet, divizia A. Au păşit cu dreptul dar destul de timid și neconvingător, ei reușind să-și depășească adversarii, dinamoviștii din Oradea, în urma unei dispute dîrze, pe parcursul unei partide în care rezultatul a stat, de mai multe ori, sub semnul incertitudinii. Partida ne-a oferit însă, satisfacția excelentului debut la C.S.U. Balanța a conducătorului de joc Teleabă, care a demonstrat o bună cunoaștere a jocului, certe calități moral-volitive și s-a dovedit a fi pe deasupra, un inspirat și eficient realizator. Bun venit, Teleabă. Dacă tot ne aflăm la capitolul nou veniți să amintim evidența cîștigului realizat prin transferarea tînărului Alecu, un jucător care într-o perspectivă foarte apropiată poate deveni o piesă de bază în angrenajul echipei, precum și speranța în integrarea rapidă în jocul echipei a pivotului Nelu Lefter.

Partida începe sub semnul ineficienței în atac a gazdelor care, deși își crează poziții favorabile de aruncare, ratează nepermis de mult. Pe acest fond, orădenii, echipieri cu știința jocului și cu experiență competițională, se impun și se instalează la conducerea „ostilităților", ei conducînd în min. 2 cu 7—2, în min. 8 cu 20—10 și în min. 14 cu 30—26. În ultimele 5 minute ale primei reprize, sibienii, bine conduși de Teleabă, egalează, preiau conducerea și înregistrează la pauză un avantaj de 11 puncte (48—37).

La începutul reprizei secunde se părea că elevii antrenorilor Mircea VULC și Dorin BLEAHU vor tranșa rapid și definitiv disputa în favoarea lor. Ei conduceau în min. 24, cu 60—43 iar la jumătatea reprizei secunde aveau înscris pe tabela de scor un avantaj de 16 puncte (66—50). De aici — e drept și pe fondul acumulării a 5 greșeli personale de către Alecu și 4 de către Claudiu Muntean, capacitatea defensivă a echipei scade, oaspeții reduc din handicap dar, cu toate că pierd această repriză doar la o diferență de 3 puncte (34—31 pentru sibieni) ei părăsesc în final, învinși arena cu scorul general de 82—68. O victorie prețioasă care, în perspectiva meciului cu Steaua București de la Sibiu, din etapa a III-a, se cere confirmată printr-o bună evoluție și prestație în etapa următoare, cînd echipierii de la C.S.U. Balanța vor evolua la Iași. Au arbitrat foarte bine Vestinian (București) și Guță (Craiova). Pentru C.S.U. Balanța Sibiu au înscris: Muntean (26), Teleabă (17), Corui (12), Alecu (8), Lefter (8), Kincses (7) și Curtifan (4).

Octavian RUSU

CLASAMENT, DIVIZIA A

1. Dinamo București	4	2	2	0	12— 1	6	(+2)
2. „Poli" Timișoara	4	3	0	1	9— 3	6	(+2)
3. Steaua București	4	3	0	1	6— 2	6	(+2)
4. Rapid București	4	3	0	1	6— 4	6	(+2)
5. Petrolul Ploiești	4	3	0	1	6— 7	6	(+2)
6. Electroputere Craiova	4	2	1	1	4— 2	5	(+1)
7. Universitatea Craiova	4	2	1	1	2— 1	5	(+1)
8. F.C. Bacău	4	2	1	1	4— 6	5	(+1)
9. F.C. Brașov	4	2	0	2	6— 6	4	(0)
10. Corvinul Hunedoara	4	2	0	2	9— 9	4	(0)
11. F.C. INTER SIBIU	**4**	**1**	**2**	**1**	**6— 8**	**4**	**(0)**
12. Oțelul Galați	4	2	0	2	2— 5	4	(0)
13. F.C. Argeș	4	1	1	2	7— 4	3	(—1)
14. Gloria Bistrița	4	1	0	3	5— 7	2	(—2)
15. Progresul Brăila	4	0	2	2	2— 6	2	(—2)
16. A.S.A. Tg. Mureș	4	1	0	3	2— 8	2	(—2)
17. F.C. Farul	4	0	1	3	0— 6	1	(—3)
18. Sportul Studențesc	4	0	1	3	3—10	1	(—3)

Etapa viitoare (22 septembrie a.c.): F.C. Bacău — Univ. Craiova; Dinamo — „Poli" Timișoara; Corvinul — Farul; Progresul — Rapid; A.S.A. Tg. Mureș — F.C. Brașov; Oțelul — F.C. Argeș; Electroputere — Steaua; Sp. Studențesc — Gloria Bistrița; Petrolul — F.C. Inter Sibiu.

Minutul 91

O etapă risipită pe durata a cinci zile, lucru care numai în fotbalul nostru este posibil (Să vedem dacă rezultatele echipelor noastre din cupele europene vor justifica această bramburceală).

Surprizele s-au înregistrat însă, tot duminică, semn că fotbaliștii noștri vor să ne ofere cîte ceva de povestit și-n prima zi de lucru a săptămînii (lunea). S-au marcat 26 de goluri — 19 gazdele, 7 oaspeții —, s-a acordat un singur penalty, nu s-a înregistrat nici o eliminare de pe teren, plouînd, în schimb, cu avertismente.

● Steaua — Oțelul 2—0 (1—0). Militarii au cîștigat mai greu decît se credea prin golurile înscrise de Minea II și Ilie Stan (din penalty). Arbitrul sibian Aron Huzu a împrăștiat cartonașe galbene precum o gospodină grăunțele la orătănii (9 bucăți!). Dacă arăta un carton șingeriu pe la începutul reprizei secunde, ar fi făcut economie de energie. Să-i vedem pe vitejii oșteni din Ghencea ce minuni vor face în partida cu ciprioții lui Puiu Iordănescu. **● „Poli" Timișoara — F.C. Bacău 4—0 (3—0).** Băcăuanii ne vor reprezenta în „Cupa Cupelor" primind replica echipei germane Werder Bremen. Cum o vor face, nu-i greu

(continuare în pag. a IV-a)

DIRT-TRACK

Sportivii de la I P.A. Sibiu au dominat etapa a II-a

După o întrerupere destul de mare, joi, la Sibiu, pe pista de la stadionul I.P.A. s-au reluat întrecerile Campionatului național de dirt-track, cu etapa a II-a la individual seniori. Desfășurată în condiții excelente, pe o vreme favorabilă, întrecerea a prilejuit o interesantă dispută între alergătorii de la I.P.A. Sibiu și cei de la Steaua. Startul, dat cu o întîrziere de o jumătate de oră, s-a datorat unor neînțelegeri asupra formulei de concurs. La ședința tehnică premergătoare startului, a fost adusă la cunoștința antrenorilor hotărîrea Biroului federal privitoare la o nouă formulă de concurs cu numai 7 alergători. Aceștia au protestat, amintind că la Brăila, se stabilise o formulă cu 16 alergători. Dl. Olariu, secretarul Federației Române de Motociclism, prezent la acest concurs, a fost de acord cu formula de 16 alergători numai după ce s-a întocmit un proces verbal, care a fost semnat de toți antrenorii.

Întrecerile etapei a II-a s-au desfășurat fără accidente, cu excepția ultimei manșe în care alergătorul Gigi Munteanu de la Steaua, l-a acroșat din spate pe fostul lui coleg Stelian Nicolae de la C.S. Brăila. Pînă la această manșă, Gigi Munteanu (transferat la Steaua, fără acordul secției, care l-a suspendat, însă, el a primit transferul din partea președintelui clubului brăilean) a concurat ca rezervă și a adus clubului Steaua 6 puncte.

Iată cum arată clasamentul etapei: 1. Sorin Ghibu (I.P.A. Sibiu) — 15 p, 2. Marius Șoaită (I.P.A. Sibiu) — 13 p, 2. Marian Gheorghe (Steaua) — 13 p, 4. Stelian Postolache (Steaua) — 12 p, 5. Aurelian Oaneș (I.P.A. Sibiu) — 11 p, 6. Ovidiu Gherman (I.P.A. Sibiu) — 10 p. După disputarea a două etape pe locul întîi, la egalitate, se află Marius Șoaită (I.P.A. Sibiu) și Marian Gheorghe (Steaua) cu 23 de puncte, urmați de Sorin Ghibu (I.P.A. Sibiu) cu 22 de puncte. Următoarele etape se vor desfășura după următorul program: joi, 19 septembrie, la Ianca, sîmbătă, 21 septembrie, la Brăila și ultima etapă, la București, sîmbătă, 29 septembrie.

Ilie IONESCU

În pag. 2 Săptămîna TV

MAPAMOND ◆ SPORT ◆ MAPAMOND Pag. 3

Handbal, div. B (f)

C.S.M. Independența Cedonia Sibiu — Macon B.T.T. Tg. Jiu 38-17 (18-6)

Întîlnind pe ultima clasată a ediției trecute a campionatului, handbalistele de la C.S.M. Independența Cedonia Sibiu au avut în față un adversar modest ca valoare. Datorită acestui fapt, antrenorii Lucian Albu și Gheorghe Bădianu au trimis în teren o formație compusă din multe tinere handbaliste, care împreună cu mai experimentatele lor coechipiere au dominat această partidă. Totuși, handbalistele noastre au gafat deseori, în special în prima repriză, trimițînd mingea de 7 ori în bară. Oaspetele, profitînd de faptul că în partea a doua a jocului poarta echipei noastre a fost apărată de junioara Gabriela Bisericescu au reușit să mai reducă din handicap, înscriind în această repriză 11 goluri. Așadar, o victorie comodă, la un scor ce putea fi mult mai mare. Au înscris: Mohanu 13, Oană 7, Buta 8, Apostol 10. Au condus fără probleme, Andrei Simion și Virgil Ivanciu din Ploiești.

Au fost folosite jucătoarele: Corina Țincu, Gabriela Bisericescu — Ana Mohanu, Mihaela Apostol, Daniela Buta, Paula Ooană, Margit Tofalvi, Gabriela Irimie și Daniela Cîltea.

I. ILIE

„Orientarea pentru toți" – un reviriment posibil la Sibiu?

— Toamna aceasta se împlinesc 10 ani de la ultimul concurs de orientare cu răsunet mondial. D-le Dezideriu Heintz, Clubul de Orientare care, după cum se știe, a stat în spatele acestor acțiuni de masă, mai funcționează? Dacă nu, care este motivul?

— Din 1982, Clubul de Orientare nu mai există! Este de știut că acest club a avut un statut cu totul aparte în țară. Clubul a constituit o inițiativă particulară, nefiind subordonat nici unui organ sportiv oficial (a funcționat pe lîngă Casa de cultură a sindicatelor). Dar, prin inițiativele sale și datorită, mai ales, rezultatelor excepționale, a reușit să atragă în perimetrul activității lui toate departamentele sportive care, peste tot și în toate domeniile, au fost strict delimitate. Realizarea acestui „numitor comun", exclusiv la orientare și la Sibiu ,a făcut posibil primul nostru record mondial de participare în 1979 (19 325 persoane) urmat apoi în 1980 de 37 759 și în 1981 de 35 816 participanți (ultimul în condiții de iarnă).

Realizarea recordurilor mondiale și înființarea Clubului de Orientare au fost precedate de 7 ani de pregătire, de organizarea unor concursuri de masă atractive (de exemplu „Decatlonul de orientare"), numărul celor atrași crescînd de la an la an.

Clubul de Orientare a însemnaa de fapt o mînă de oameni care, pe lîngă elaborarea unei strategii pe mai mulți ani și punerea în aplicare a unor sisteme de concurs stimulative pentru toate vîrstele, a prestat întreaga muncă enormă de pregătire a materialelor de concurs (ajutoare ocazionale, de mare folos, s-au dat în ziua concursului în special de către școlile militare). Meritul clubului a fost și cointeresarea organizațiilor de masă, prin desfășurarea în contul acestora a acțiunilor de orientare pe care ar fi fost obligate să le facă singure.

Entuziasmul, ideile și activitatea neobosită a clubului au atras sprijinul și a unor persoane, organe și organizații care nu aveau nici o tangență cu sportul. Marile concursuri de orientare au devenit o adevărată „cauză" și mîndrie pentru sibieni, iar Dumbrava Sibiului un loc cunoscut în lume. Presa sibiană a avut o mare contribuție la propulsarea și cunoașterea a ceea ce au făcut „Ziua orientării" și „Chemarea toamnei".

Și, acum, răspunsul la întrebarea dv. Clubul de Orientare din Sibiu a dispărut tocmai datorită succeselor obținute. Încă de la primul record mondial, departamentele cu atribuții în sport au început să revendice gloria deși, în ultimă instanță, meritul aparținea tuturor sibienilor: organizatori, susținători, participanți, În 1982, aceleași organe de sport, prin activiști sportivi zeloși, au făcut presiuni pentru exproprierea Clubului de Orientare. Fiecare din aceste organe a stabilit fără echivoc: clubul va fi arendaș pe mașia lor, de nu, departamentul respectiv va boicota concursurile următoare. Oricare variantă ar fi însemnat sufocarea „orientării pentru toți"; ideea de bază a Clubului. Răspunsul nu a putut fi decît un **nu** categoric în patru locuri, lăsîndu-le să se descurce singure. Cum s-au descurcat s-a văzut. Orientarea de masă sibiană, devenită tradiție, a rămas doar o amintire. Obținerea sediului strict necesar pentru Clubul de Orientare, menit să asigure o independență și un spațiu de lucru pentru numeroșii membri și simpatizanți (peste 6 000, cu „cercuri de orientare" în fiecare școală) a fost, bineînțeles, condiționată de supunerea către un organ sportiv exclusivist. Așa că, același Club care a determinat ca nimeni să nu dorească să rămînă pe dinafara acțiunilor vestite, a rămas pe din afară atît la propriu cît și la figurat.

— Atunci, la apusul acestui eveniment sportiv anual, s-a vehiculat și părerea că acțiunile inițiate de Clubul de Orientare nu au fost decît scop în sine, o vînătoare de cifre, de recorduri. Atingîndu-și scopul, a urmat dezumflarea. Ce este adevărat din aceasta?

— Clubul a avut și contestatori maliționi, dar părerea din întrebarea dv., nu a fost altceva decît acoperirea adevărului prezentat de mine mai înainte. Trezirea aspirației la recordul mondial a fost o armă psihologică a acestui club aproape clandestin, contestat nu o dată și tolerat doar pentru că a creat o mare vîlvă, de fapt pozitivă pentru sport și pentru Sibiu.

Am cunoscut bine orientarea în locul ei de baștină, Scandinavia, și am dorit mult să o fac accesibilă tuturor, cărora sportul de masă oficializat la noi, le-a ferecat porțile. Dreptul și posibilitatea pentru mișcarea în aer liber, nu în sloganе, ci faptic, nu au putut deveni realitate decît printr-un stimulent emanat atît către virtualii beneficiari cît și către diriguitorii sportului.

Acest stimulent a fost îndemnul la depășirea recordului de participare a suedezilor (15 900, atunci). Dacă ei pot, putem și noi! Stimulentul a funcționat, ducînd nu numai la un record mondial dar și la sporirea ambițiilor soldîndu-se cu autodepășire în anii următori. Nu a fost vorba numai de spulberarea unui mit scandinav ci de realizarea în favoarea noastră a unui nou raport în relația pădure-mișcare-sănătate. S-a înfăptuit incredibilul, atragerea spre natură și sport a unei game nelimitate de amatori: de la copii preșcolari pînă la părinții și bunicii lor: de la școli, întreprinderi, gărzi patriotice și școli militare pînă la publicul spectator devenit participant.

Cîștigînd astfel adeziunea maselor, urma să se înceapă din 1982 permanentizarea și diversificarea activităților în aer liber ale Clubului de Orientare (Pledoaria pentru „Dumbrava sănătății" și, inclusiv, pentru forme noi, libere de recreere activă adresată populației Sibiului, a fost susținută de presa locală începînd cu 1980).

Acțiunea „Dumbrava sănătății" ar fi însemnat: trasee de orientare permanente pentru uzul tuturor și oricînd; miniconcursuri de orientare în tot cursul anului; piste de sănătate de tip occidental (aparate de gimnastică amplasate pe poteci amenajate); piste de jogging; trasee de botanică pentru copii; piste de schi fond pentru iarnă etc. Toate acestea urmau să fie însoțite de vestiare, instalații sanitare, „grădiniță" cu jocuri practice pentru copii mici și serviciu medical permanent, în perimetrul campingului Dumbrava. Proiectul, semnat de susținători (unități nesportive) ca: Inspectoratul Județean al Sănătății, Ocolul silvic, O.J.T., gărzile patriotice, Întreprinderea de Electricitate și Întreprinderea Poligrafică, a rămas închis în sertarul unui birou la comitetul municipal de partid. Nu a fost nevoie decît de o semnătură de aprobare, fondurile, forța de muncă și prestatorii de servicii după inaugurare fiind asigurate de către susținători și Clubul de Orientare. Nu a fost oare și tendința de scoatere a sibienilor din corsetul sportului dirijat și limitat într-un mediu liber și necontrolabil încă un motiv de stopare a activității Clubului de orientare?

(va urma)

Interviu realizat de
Ilie IONESCU

Considerații pe marginea campionatului județean de fotbal

8. **Bumbacul Cisnădie,** proaspăt venită în rîndurile acestui eșalon, a avut pe toată durata sezonului o evoluție constantă, de bună calitate, terminînd campionatul pe locul doi. A suferit 4 eșecuri, toate în deplasare și toate la același scor minim (0—1), în confruntările cu Construcții, Unirea, Universitatea și Electrica. Pe propriul teren s-a dovedit imbatabilă, făcînd un singur meci egal, cu Firul Roșu, punctul cedat fiind recucerit, în retur, la Tălmaciu. Formația s-a bazat pe o apărare sobră, fermă, greu de străpuns, cu doar 14 goluri primite, fiind — în această direcție — alături de Relee, o veritabilă recordmenă. Cu o conducere inimoasă și competentă, echipa s-a bazat pe cîteva valoroase individualități, cu o bună știință a jocului (S. Pîrvu, G. Avram, M. Gligor și M. Dragomir), care au constituit blocul funcțional de abordare al oricărei întîlniri. Alături de ei am notat prestațiile constant bune ale lui A. Militaru, A. Armeneanu, F. Govoreanu, P. Dumitru și M. Giugaliuc. A avut doi jucători eliminați (S. Pîrvu și M. Dragomir). A cumulat însă destul de multe cartonașe galbene (18), acordate unui număr de 9 jucători, dintre ei „remarcîndu-se" S. Pîrvu și V. Baidoc cu cele 5 și, respectiv, 3 avertismente primite.

■ **Carbomet Copșa Mică** n-a mai avut vivacitatea, puterea de luptă și strălucirea anterioarelor ediții. S-a manifestat, în unele confruntări, ca o echipă rutinieră, apatică și obosită. Toate acestea, dublate și de oarecari lacune în procesul de pregătire, s-au oglindit pregnant în evoluția oscilantă și contradictorie din cîteva întîlniri, în care s-au cedat puncte prețioase, pe propriul teren, unor partenere (Relee, Sparta, I.T.A. Geamuri) cotate valoric sub nivelul lotului din Copșa. Deși a înregistrat doar două înfrîngeri, ambele în tur, la Mediaș, cu Automecanica (1—3) și I.T.A. Geamuri (0—1), s-a postat mult timp doar pe poziția a treia a clasamentului. Dar victoriile din ultimele etape au propulsat-o, în final, pe un meritat loc secund. La acest succes și-au adus contribuția jucători din diverse generații începînd cu I. Coman, F. Mosora, M. Grecu, M. Pipiș, R. Fărcaș, T. Panazan, continuînd cu N. Cosma, D. Cucerzan, I. Pușca, E. Petru și sfîrșind cu L. Motocea. Pe teren formația a avut o comportare disciplinată, partidele desfășurîndu-se în limitele unei depline sportivități.

Singurul cartonaș roșu a fost atribuit lui M. Grecu în etapa de cupă cu Textila, cînd s-au primit și 4 avertismente din cele 12, cumulate într-un sezon, de 10 jucători, între care lider s-a dovedit L. Vintilă cu 3 cartonașe galbene. Se așteaptă din partea formației întinerite a chimiștilor din Copșa în campionatul care va debuta în curînd o prestație la nivelul condițiilor bune de pregătire ce li se oferă.

— va urma —

V. MARA

Săptămîna TV

LUNI, 16 septembrie

14,00 Actualități. 14.10 Calendarul zilei. 14,20 Worldnet USIA. 15,20 Avanpremiera săptămînii. 15.40 Festivalul Internațional „George Enescu". 16.00 Cercetarea științifică în agricultură. 16.30 Agenda Festivalului enescian: Omagiu lui Enescu — la Sinaia. 17.00 Știri. 17.05 Emisiunea în limba maghiară. 18.35 Drumuri în memorie. 19.00 Tezaur. Tradiții muscelene. 19.30 Desene animate. Aventurierii spațiului. 20.00 Actualități. 20,35 Sport. 20.45 Studioul economic. Băncile la dispoziția dv. 21.10 Teatru TV. Îi osîndesc juriații? Scenariu TV de Octavian Sava și Cornel Todea, după nuvela lui Gh. Cătălina. Premieră pe țară. 22,45 Cronica Parlamentului. Actualități. 23.15 Festivalul Internațional „George Enescu". 0.15 Repriza a treia. 0,45 Închiderea programului.

MARȚI, 17 septembrie

10,00 Actualități. 10.10 Calendarul zilei. 10.20 Film artistic „Gorila" și corsicanii (Franța, 1989). 11,55 Super Channel. Program de video-clipuri, publicitate și informații. 12,35 Desene animate. Pif și Hercule. 13,10 Ora de muzică. 14,00 Actualități. 14,10 Vîrsta a treia. Amintiri ale veteranilor de război. 14,40 Muzica pentru părinți. 15.00 Tradiții. Ierburi de leac. 15.20 Avanpremiera. 15,30 Serial științific. 16,00 Cursuri de limbi străine. 16.30 Agenda Festivalului enescian. 17.00 Știri. 17.05 Salut, prieteni! 19.00 Confluențe. 19.30 Desene animate. Aventurierii spațiului. 20,00 Actualități. 20.35 Sport. 20,45 Studioul economic. 21,10 Telecinemateca. Dulapul zburător (Franța, 1948). Premieră TV. 23.00 Cronica Parlamentului. Actualități. 23,30 Festivalul Internațional „George Enescu".

MIERCURI, 18 septembrie

10,00 Actualități. 10.10 Calendarul zilei. 10,20 Super Channel. 12,35 Desene animate. Pif și Hercule. 13,10 Ora de muzică. 14,00 Actualități. 14,10 Viața spirituală. 14,40 Agenda Festivalului enescian. 15.10 Audio-vizual Studio. 15.40 Cursuri de limbi străine. 1 10 Tragerea Pronoexpres. 16,20 Știri. 16,25 [illegible]uri. 1[illegible] Fotbal: F.C. Bacău — Werder Bremen în Cupa Cupelor. Transmisiune directă de la Bacău. 18,50 Universul cunoașterii. 19,30 Desene animate. Aventurierii spațiului. 20,00 Actualități. 20,30 Studioul economic. Blocajul financiar — o fatalitate? 20,50 Film serial. La Camorra. Episodul 3. 21,50 Festivalul Internațional „George Enescu". 22,30 Cronica Parlamentului. Actualități. 23,00 Fotbal: Sporting Lisabona — Dinamo București în Cupa U.E.F.A. Transmisiune directă de la Lisabona. 0,50 Recomandări din program.

JOI, 19 septembrie

10,00 Actualități. 10,10 Calendarul zilei. 10,20 A început școala! 11,50 Super Channel. 12,35 Desene animate. Pif și Hercule. 13.10 Festivalul Internațional „George Enescu". 14,00 Actualități. 14,10 Oameni de lîngă noi. 14,40 Jazz-Magazin. 15,20 Avanpremieră. 15,30 Medicina pentru toți. 16,00 Cursuri de limbi străine. 16,30 Agenda Festivalului enescian. 17,00 Știri. 17.05 Propatria. 18,05 Reflecții rutiere. 18,30 Reporter '91. 19,00 Cultura în lume. 20,00 Actualități. 20,35 Sport. 20,45 Studioul economic. 21,10 Film serial. Dallas. Ep. 58. 22,15 In fața națiunii. 23,00 Cronica Parlamentului. Actualități. 23,30 Festivalul Internațional „George Enescu". 0,30 Închiderea programului.

VINERI, 20 septembrie

10,00 Actualități. 10,10 Calendarul zilei. 10,20 Desene animate. Pif și Hercule. 10,50 Avanpremieră. 11,00 Tenis. Turneul internațional open al României. 13,10 Ora de muzică. 14,00 Actualități. 14.10 Mapamond. 14,35 Tenis. 16,45 Agenda Festivalului enescian. 17,05 Emisiunea în limba germană. 18,05 Invitatul săptămînii. 18,35 Tenis. 19,00 Gong. 19,30 Desene animate. Aventurierii spațiului. 20,00 Actualități. 20,35 Sport. 20.45 Viața parlamentară. 21,15 Film serial. Destinul familiei Howard. Episodul 20. 22,15 Simpozion. 23,00 Actualități. 23,15 Vîrstele peliculei. 0,00 Festivalul Internațional „George Enescu". 1,00 Atletism. 2,00 Închiderea programului.

SIMBĂTA, 21 septembrie

9.00 Bună dimineața! 10,00 Actualități. 10,10 Club „Anda". 11,10 Stare de trecere — interferențe spirituale. 12,10 Ora de muzică. 13,00 Tele-Club. 19.10 Teleenciclopedia. 20,00 Actualități. 20,35 Film serial, Mac Ile și David. Episodul 10. 21.40 Săptămîna sportivă. 22,00 Un duet inedit. 22,30 Actualități. 22,45 Festivalul Internațional „George Enescu". 23,45 Film artistic Comando „Z" (Australia, 1981). Premieră pe țară. 1,15 Închiderea programului.

DUMINICĂ, 22 septembrie

8,30 Bună dimineața! 9,30 Abracadabra! 10,20 Film serial pentru copii. Vizitatorii. Episodul 13. 10,50 Actualități. 11,00 Lumină din lumină. 12,00 Viața satului. 13,30 Hora satului. 14,00 Actualități. 14,10 Videomagazin. 18,00 Știință și imaginație. 18.30 Convorbiri de duminică. 19,00 Film serial. Dallas. Episodul 59. 20,00 Actualități. 20,35 Film artistic. Munții albaștri (Gruzia-Film, 1984). Premieră TV. 22,15 Festivalul Internațional „George Enescu". 23,15 Actualități. 23,30 Maeștrii teatrului românesc. 0,30 Automobilism. Marele Premiu de formula unu al Portugaliei, pe circuitul de la Estoril. 1,30 Închiderea programului.

• MAPAMOND • SPORT • MAPAMOND •

„No se va, y Diego no se va..."

25 000 de spectatori, veniți pe stadionul Ferrocarril-Oeste pentru a-l urmări pe Maradona în primul său meci din ultimele cinci luni, și-au unit glasurile scandînd: „Nu pleacă, Diego nu pleacă!" și Que grita la plata / la popular tambien / que si gritamos todos / Diego va a volver", adică „Ce cîntă tribuna / poporul la fel / Căci noi cîntăm toți / Diego va reveni".

După acel control antidoping de la Napoli, soldat cu rezultat pozitiv, urmat de suspendare și de revenirea în Argentina, a urmat arestarea, la Buenos Aires, pentru consum de droguri. Eliberat pe cauțiune, Diego a intrat pe mîna a doi psihiatri și a lui Bilardo, care l-a pus să facă pregătire fizică.

Și, a venit acest meci organizat între o echipă a artiștilor și o alta a fostelor glorii ale fotbalului argentinian, fondurile fiind destinate unui spital. În echipa artiștilor au evoluat Maradona, Sergio Batista și Oscar Ruggeri. Numai că, în urmă cu două zile, Diego anunțase că renunță definitiv să mai evolueze ca jucător profesionist. „Selecționata Argentinei îi are pe Leonardo nu mai are nevoie de Rodriguez și pe Diego Latorre, care au demonstrat la Copa America faptul că se poate cîștiga și fără mine. Sînt sătul, nu atît de fotbal în sine, cît de lumea care-l înconjoară. Nu mai vreau să trăiesc în această „Formulă 1" care mi-a făcut atîta rău. Am așteptat 9 ani pentru a reveni acasă și aici am fost arestat. S-a făcut atîta tamtam de parcă nu știu ce crimă aș fi făcut. Asta în vreme ce politicienii „spală" milioane de narcodolari. Cred că am fost băgat în față pentru a se ascunde alte lucruri mai grave. Lumea nu este informată corect asupra drogurilor. Drogul meu a fost fotbalul și doar pe acesta l-am traficat. N-am cerut să mi se ridice suspendarea pentru că mă simt bine suspendat. Conturile cu Napoli le voi încheia curînd. Ei s-au servit de mine pentru că eram cel mai popular fotbalist din lume. Nu mai accept acest lucru fiindcă mi-a fost de ajuns. În concluzie: vreau să devin antrenor de copii și juniori în provincia Corrientes ori în Cuba. Iar de jucat nu voi mai juca decît în meciuri organizate în scopuri caritabile".

În imagine: Diego într-un moment de liniște, împreună cu soția, Claudia și cu cele două fiice, Dalma și Giannina

...În acel meci Diego a entuziasmat din nou spectatorii: preluare pe piept și șut din volé — gool! Maradona!; centrare de pe stînga — cap Maradona și... goooolll!; lovitură liberă de la 20 metri și, din nou, goooooolll! Maradona! Delir în tribune.

„Diego no se va, Diego no se va!"

Se va o no se va? Au mai rămas 11 luni pînă la expirarea suspendării, 11 luni în care se mai pot întîmpla atîtea. În orice caz. Diego are contract cu Napoli pînă în 1993. Dacă nu se mai prezintă la clubul său, trebuie să plătească aproximativ 7 milioane dolari, ceea ce și pentru el este destul de mult. Dar Maradona știe că la Napoli îl așteaptă infernul: presiunea ziariștilor, cerințele conducerii clubului de a juca mereu bine și de a aduce victorii, antrenamentele zilnice, reclama, procesul de paternitate...

Părerea lui Carlos Bilardo: „Poate să joace la cel mai înalt nivel pînă la 35 de ani". Maradona are acum doar 30. Încă cinci ani nu-i mult, dar nici puțin. Fiindcă, în caz de renunțare, Diego pierde, numai din contractele publicitare, circa 12 milioane dolari.

În Argentina nimeni nu crede cu adevărat că Maradona se va retrage. Și, ca dovadă, în timpul unei manifestații organizate de artiști și intelectuali în Piața Congresului din Buenos Aires, unde s-a strigat împotriva abuzurilor poliției, împotriva celor care au încercat să-l ucidă pe cineastul Pino Solanes, împotriva inegalităților sociale și a corupției, s-au auzit grupuri de tineri care cereau ca Maradona să fie lăsat în pace, să-și vadă de fotbal.

Ce va mai fi? Vom trăi (poate) și vom vedea...

(n.i.d.)

GENTO-spionul lui Real

La Vina del Mar, unde s-au desfășurat meciurile din cadrul competiției dotate cu „Cupa America", în tribune s-a aflat și un spectator mai aparte. Este vorba de Francisco „Paco" Gento Lopez, fosta celebră extremă stîngă a nu mai puțin celebrului club spaniol Real Madrid. Ce făcea? Spionaj! Fusese trimis de conducătorii fostei sale echipe să vadă și să „momească" eventuale talente. La 57 de ani, Gento ar fi putut sta liniștit, acasă, cu nevasta și cei doi copii, fiindcă bani a cîștigat destui în cariera sa de jucător (Este proprietarul unui restaurant și al mai multor imobile închiriate). Dar, „microbul" fotbalului nu l-a părăsit. „În 1971, la 38 de ani, după ce m-am lăsat, am vrut să devin antrenor. Am condus mai întîi echipa de juniori a Realului, apoi cea de speranțe, dar mi-am dat seama că nu mai eram capabil să suport nazurile jucătorilor, pretențiile conducătorilor și presiunea spectatorilor. Așa că m-am lăsat păgubaș". În schimb, bate în lung și-n lat Spania și lumea pentru a spiona viitorii adversari ai Realului, sau pentru a găsi jucători de valoare. „Acest campionat sudamerican m-a dezamăgit. Brazilia, Argentina, Uruguay sînt țări care au dat mari virtuozi ai balonului. Dar, în ultima vreme, aceștia, în dorința de a ajunge în cluburi europene, au renunțat la jocul lor tradițional. Nu mai vezi o fentă ingenioasă, un dribling... Aleargă toți de le plesnesc bojocii, dar fără fantezie, fără imaginație, fără inițiativă... Sau poate că sînt eu prea pretențios? Unii cred că sînt prea bătrîn și că am concepții depășite. Nu-i adevărat. Îmi place muzica modernă, îmi place moda zilelor acestea pentru că permite femeilor să-și arate sînii și-am admirat întotdeauna sînii frumoși. Iubesc ceea ce-mi produce plăcere. Și fotbalul de astăzi îmi place cînd este frumos. Din păcate meciurile cu adevărat spectaculoase sînt tot mai rare... Realul m-a trimis să găsesc un apărător și-un mijlocaș coordonator de joc, dar pot să tratez și cu alți jucători dacă mi se par de excepție. Ce-am remarcat? Bolivienii Erwin Sanchez și Etcheverry, chilienii Garrido, Viches, Zamorano și Rubio, brazilienii Joao Paulo și Neto, peruvianul Del Solar, ecuadorienii Quinonez și Aguinaga, venezueleanul Rivas, argentinienii Leonardo, Rodriguez și Batistuta...".

Bineînțeles, Gento n-a vrut să spună mai mult, el neuitînd că este, totuși,... spionul lui Real.

FOTBAL *Prin culise și pe terenuri*

■ Singura noutate în organizarea campionatului italian este că, la sfîrșitul anului calendaristic, pauza pentru jucători va fi de două săptămîni și nu doar de o săptămînă, cum era pînă acum. Halal concediu! ■ Din actualul campionat, jucătorii din echipele care evoluează în primele patru divizii engleze vor fi supuși controlului antidoping. ■ Giuseppe Giannini, căpitanul lui A.S. Roma: „Venirea lui Hassler este o excelentă afacere pentru noi toți. Este un jucător de mare talent, capabil să dea o dimensiune suplimentară echipei noastre". Să vedem... ■ De urmărit și evoluția belgianului Enzo Scifo, revenit în acest sezon în Italia, la Torino, după un an excelent în Franța. ■ Lucio Mendes, un cunoscut impresar portughez, care a lansat pe piața europeană a fotbalului cîțiva buni jucători bulgari, și-a găsit un nou... hobby: vinul bulgăresc. Recent el a cumpărat un milion de litri de vin. Sper că n-o să-l bea singur... ■ „Gheata de aur" a Europei, turcul Tanju Çolac, a trecut de la Galatasaray la Fenerbahce. Din lac în puț, pentru că visul său era să ajungă într-unul din marile cluburi ale Italiei sau Germaniei. ■ Internaționalul englez David Platt (Aston Villa) a semnat un contract pe trei ani cu clubul italian Bari. Cu o clauză: în cazul în care în această perioadă Bari îl va vinde, Aston Villa va percepe 50 la sută din tot ce va încasa Bari peste 17 milioane mărci. ■ Hugo Maradona, fratele lui Diego, care în campionatul trecut n-a jucat decît un singur meci în prima echipă Rapid Viena, a fost pus pe liber. În schimb, la 37 de ani, Mario Kempes a fost solicitat încă un an de clubul Krems. ■ Invazie sovietică în Grecia: la Olympiakos Pireu găsim în acest campionat nu mai puțin de patru: Blohin — antrenor, Litovcenko, Protasov și Savicev — pe teren. ■ Mario Benati — președintele societății italiene de produse farmaceutice Sinto Pharm — sponsor al clubului bulgar CSKA Sofia, le-a promis jucătorilor că le dublează primele dacă reușesc să elimine Parma din Cupa UEFA, în turul întîi. Și italienii se „ajută" între ei cum pot... ■ Cu suma cîștigată cu prilejul meciului său de adio, portarul german Tony Schumacher intenționează să deschidă un cămin pentru copiii handicapați. Bravo, Tony. ■ La Standard Liege, Mircea Rednic îi are colegi, printre alții, pe brazilienii Cruz, Dinga și Monteira, pe sîrbul Radanovici, pe olandezul Vos, pe italianul Bisconti, pe ungurul Bognar, pe marocanul Lashaf, pe luxemburghezul Hellers, pe francezul Pister. Adevărat turn al lui Babel...

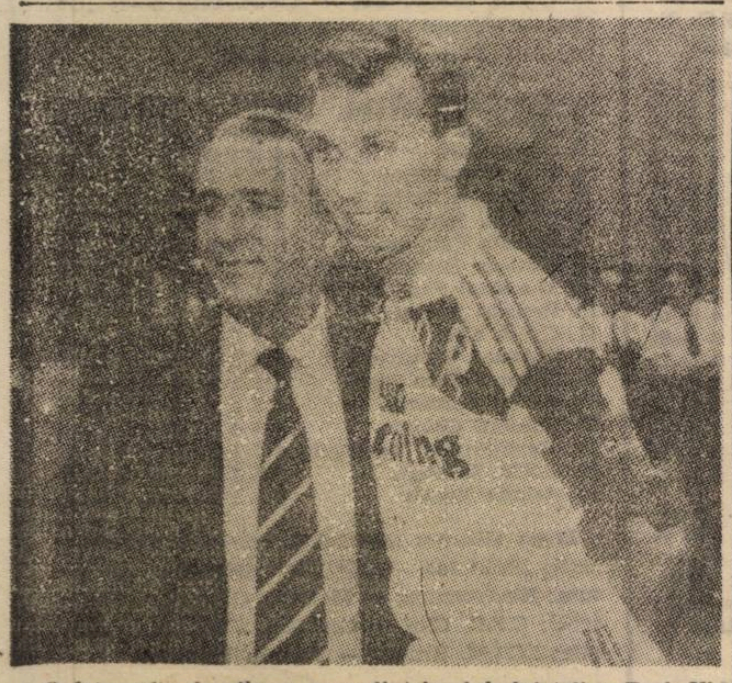

O fotografie de album: președintele clubului talian Bari, Vicenzo Matarrese, este fericit că a reușit să-l aducă în ograda lui pe englezul David Platt, chiar dacă a trebuit să scoată din pungă aproximativ 17 milioane mărci. Oricum, internaționalului englez i s-a făcut cadou și banderola de căpitan al echipei Bari și se așteaptă de la el multe.

Și eu vreau să ajung... profesionist!

Minutul 91

(Urmare din pag. I)

de presupus dată fiind evoluția lor de la Timișoara unde au fost cocoșați de studenți care, parcă, au vrut să demonstreze că ei ar fi fost mai îndreptățiți să joace într-o cupă continentală. Gazdele au înscris prin Baban, Vlaicu Varga și Octav. Popescu. ● **F.C. Farul — Dinamo 0—0.** Marinarii se scufundă încet dar sigur. Deocamdată ei au stabilit un fel de record, nereușind să marcheze, după 360 minute de joc, nici un gol și acumulînd un singur punct. În ce-i privește pe dinamoviști, este simptomatică ineficacitatea acestora pe terenuri străine. Cu alte cuvinte, acasă — lei, în deplasare mielușei. Mă îndoiesc că portughezii de la Sporting Lisabona vor fi la fel de ... blînzi și buni precum sînt adversarii din campionatul intern. Așa că, mila Domnului! ● **Universitatea Craiova — Electroputere Craiova 1—0 (1—0).** La pomul lăudat să nu te duci cu sacul! 25 000 de olteni s-au lăsat păcăliți (las' să mai ia și ei plasă) și s-au dus la acest „derby" cu surle și trîmbițe. N-a fost decît • cacealma ca oricare alta, „gazdele" cîștigîndu-și cele două puncte prin golul marcat de Mănăilă. Este totuși un fapt pozitiv acela că două echipe din același oraș nu se sapă între ele cum cunoaștem destule exemple. Este loc sub soare pentru toată lumea. ● **F.C. Argeș — A.S.A. Tg. Mureș 5—0 (3—0).** Galop de sănătate pentru ... urmașii lui Dobrin care, în final, l-au făcut pe vioiul Ilie Dobre să piardă șirul golurilor (îi sugerez să-și cumpere un abac, că tot începe școala). Am aflat că a fost scos de la naftalină și năzurosul Titi Teașcă, observator la acest meci. Au marcat: Motroc (min. 11), Stancu (min. 27 și 55) Suciu (min. 37) și Ceaușu (min. 53). ● **F.C. Brașov — Progresul Brăila 2—1 (2—1).** La gazde a debutat albanezul Aghim Cjanai. (Ne-am găsit și noi de unde să importăm fotbaliști!). În țara orbilor, chiorul e împărat. Autorii golurilor: Săvoiu (min. 3) și Marcu (min. 38), respectiv V. Radu (min. 31). ● **Gloria Bistrița — Rapid 1—2 (1—1).** Surpriză mare și nu prea, pentru că bistrițenii s-au desumflat de tot. Au înscris: Șuvagău (min. 9), respectiv, Constantinovici (min. 41) și Țîră (min. 60). ● **Sp. Studențesc — Petrolul 0—3 (0—0).** Asta da, lovitură: să cîștigi la scor în deplasare. Ceva nu-i în regulă în Regie. Marcatori: C. Lazăr (min. 49), Dobrea (min. 86) și Ursea (min. 90).

N. I. DOBRA

F. C. Inter — Corvinul Hunedoara 4-1 (3-0)

(Urmare din pag. I)

profită și înscrie calm pe lîngă Blid. 3—1. Publicul reacționează la jocul anost al echipei noastre, așa cum o va face și la schimbarea efectuată de antrenorii sibieni, care l-au scos justificat din teren pe Lazăr (acesta fiind gripat), admonestînd echipa și mai a'es pe că-

pitanul și antrenorul secund V. Jurcă. Acesta însă, se răzbună pe cei ce cred că tinerețea e veșnică și experiența neimportantă, șutînd cu sete din marginea careului de 16 m, înscriind cel de-al patrulea gol al echipei noastre în min. 79.

Deci, victorie confortabilă a echipei antrenată de Gh. Țurlea, J. Gavrilă și V. Jurcă. Joc bun în prima repriză, mai slab în cea secundă, cîteva nesincronizări în sistemul defensiv al echipei, unele slăbiciuni chiar ale acestuia, de care sîntem convinși că antrenorii sibieni vor ține seama pentru jocul din etapa următoare, cînd F.C. Intaer va juca la Ploiești cu Petrolul, învingătoare la scor în Regie.

Prezentăm mai jos formațiile folosite de antrenorii celor două echipe și aprecierile noastre asupra comportării lor.

F.C. INTER: Blid 6 — Cotora I 6,5, Boar 6, Cioroianu 7, Laurențiu 6 — Zotincă 6, Lazăr 7 (min. 67, Mărgărit 6,5), Jurcă 6,5, Fulga 6,5 (min. 46, Năstase 5,5) — Burchel 8, Vășii 7.

CORVINUL: Ioniță 6 — Bardac 5,5, Tetileanu 6, Stroia 6, Cocan 6 — Crăciun 5,5, Mitriță 5,5 (min. 70, Bozga 5,5), Bordean (min. 12, Hanganu 6,5), Dobre 6 — Uleșan 6,5, Marian 6.

PE SCURT... PE SCURT...

■ **FOTBAL.** În Campionatul republican de juniori, săptămîna trecută s-au disputat două etape. Echipa Gaz metan Mediaș a realizat 3—3 la Flacăra Moreni și 2—0, acasă, cu Unirea Alba Iulia. ■ În divizia C: **Universitatea Hidrocon Sibiu — Torpedo Zărnești 2—1 (1—0).** Au marcat pentru gazde: Mareșiu și Dumitru Popa (din 11 metri). Este prima victorie a sibienilor în acest campionat. Să fie într-un ceas bun! ■ **Fotbal feminin:** Ardeleana Alba Iulia — Indes Sibiu 3—2 (1—1).

Marți, 17 septembrie a.c., este programată etapa a II-a a ediției 1991—1992 a „Cupei României" la fotbal. În județul nostru vor avea loc partidele: **Carbomet Copșa Mică — Metalul Aiud** și **Textila Cisnădie — Mecanica Alba Iulia.**

HANDBAL, DIV. B (FEM.)

SPARTA MEDIAȘ — VOINȚA ODORHEI 24—26 (8—15)

Nici de această dată mediașencele n-au putut să-și adjudece victoria în fața mai rutinatelor lor adversare care au luat un avans considerabil în prima repriză. Pentru gazde au marcat: Maria Armenean 7, Florina Ilie 9, Angela Munteanu 5, Ana Truță 2 și Simona Țerbea 1. De la oaspete cele mai eficace au fost: Ana Ujlaki 6 și Ilona Gergely 5.

(I. M.)

Șoimii I. P. A. — Gloria Reșița 1-1 (1-1)

Sîmbătă, Șoimii au întîlnit o formație redutabilă, foarte insistentă, cu presing sufocant, care a știut să profite din plin de nervozitatea (izvorîtă din teamă), de inexactitățile, nesincronizările, într-un cuvînt, de forma slabă a majorității jucătorilor echipei gazdă. Acțiunile ofensive purtate de reșițeni au avut un grad mai ridicat pe periculozitate, ei realizînd printre altele și o spectaculoasă bară (min. 16). Să ne amintim apoi de plonjonul în careu al lui Marcu(min. 34), mingea puternic lovită cu capul de acesta trecînd pe lîngă bară, și mai apoi, de cele două imense ocazii din repriza secundă ale noului introdus Bălean, găsit de fiecare dată singur pe partea lui Mărginean, dar care din fericire pentru noi, nu s-au soldat cu gol. Jocul crispat a generat foarte multe greșeli, iar pe măsură ce timpul trecea, luciditatea gazdelor se încețoșa. S-a abuzat de driblinguri inutile, „căratul" mingii (Cașoltan, Ștef, Munteanu), dînd posibilitatea regrupării apărătorilor. Baloanele centrate înalt în careu au fost preponderente, lipsind aproape în totalitate undoi-urile mult mai recomandate în fața unei apărări supraaglomerate.

Scorul este deschis abia în min. 40, autor Cașoltan, care din interiorul careului pune latul și înscrie în dreapta portarului. Pînă la gol au mai fost cîteva bune situații din care se putea înscrie, precum cea din min. 2 cînd Mărginean centrează puternic, mingea depășindu-l de puțin pe Munteanu. În min. 6, o acțiune „șnur" pe traseul Ștef — Cașoltan — Ciobanu nu este fructificată de Munteanu. Mai ratează Armenean — șut puternic peste bară și Cașoltan, mingea expediată tare, fiind respinsă de portarul Vlădoi. A mai fost o fază frumoasă în min. 38, mingea circulînd ca la rugby, pe treisperturi, avîndu-i autori pe Armenean, Ciobanu, Mărginean, Banciu, în final, Cașoltan irosind ocazia.

Egalarea survine cu cîteva secunde înainte de pauză, cînd Armenean este prea ușor depășit de rapidul Marcu, centrarea acestuia fiind fructificată de **Marcă**, lăsat liber în mijlocul careului. În următoarele 45 de minute, gazdele au mai avut cîteva ocazii, cea mai mare irosindu-se în min. 65 cînd Mihăilă, la un corner, se înalță și trimite balonul cu forță spre poartă, acesta ștergînd transversala. Deci, 1—1 și la bare. Vrem să credem că acest rezultat egal pe teren propriu a fost un accident pentru că valoarea șoimilor este mult superioară față de prestația de sîmbătă. Ocazia infirmării rezultatului o au chiar în etapa următoare cînd, vor întîlni pe teren neutru formația U.T.A., de care nu trebuie să se sperie întrucît în afară de firmă și dorința de a promova, nu a arătat mare lucru.

Antrenorii Marin Radu și Gh. Albotă au aliniat formația: Berța — Turc, Lungu, Mihăilă, Armenean (min. 46, Coldea) — Ștef (min. 80, Bratu), Ciobanu, Mărginean — Munteanu, Banciu, Cașoltan.

I. PLEȘCA

Jiul Petroșani — Gaz metan 6-0 (3-0)

Echipa medieșeană s-a prezentat la Petroșani ca o modestă echipă de divizia C, facilitînd sarcina gazdelor care au cîștigat la un scor de „dublu forfait". Lipsa de ambiție, forma slabă a jucătorilor trebuie să facă obiectul unei analize atente la nivelul conducerii secției de fotbal, acum pînă cînd ireparabilul nu s-a produs încă. Este adevărat că minerii luptă pentru revenirea în primul eșalon, dar medieșenii au jucat fără convingere, în silă parcă.

Dar iată cum au fost înscrise cele 6 goluri: în min. 11 Militaru trimite balonul imparabil, în vinclu, din lovitură liberă de la 20 m; în min. 13 — Popovici, cu un șut de la marginea careului, majorează scorul; în min. 43, lovitură de la 11 metri transformată de Dodu; în min. 56 — marchează Oprea din centrarea lui Popovici; în min. 57 — înscrie Popovici din centrarea lui Călugăriță; în min. 72 — Stanciu driblează trei adversari și stabilește scorul partidei.

Cartonașe galbene: I. Radu, respectiv, Someșan și Biro.

Raport de cornere: 7—3.

Gaz metan: Roșca — Handrea, Nistor, Biro, Solomon — Munteanu (min. 46, Ocneriu), Cenan (min. 65, Lovasz), Popescu, Someșan — Pustai, Dumitrache.

I. MEDIEȘEANU

CLASAMENTE DIVIZIA B

SERIA I

Metalul Buc. — Portul Constanța 1—1; Sp. 30 Dec. — Unirea Slobozia 4—1; Flacăra — Petrolul Ianca 1—0; Unirea Focșani — C.S. Tîrgoviște 3—1; Gloria Buzău — Steaua Mizil 0—0; Progresul Buc. — Olimpia Rm. Sărat 4—0; Callatis — C.S. Olt '90 3—0; F.C. Caracal — Autobuzul Buc. 2—0; Gloria Galați — FEPA '74 Bîrlad 1—0.

1.	Autobuzul București	4	3	0	1	7- 4	6 (+2)
2.	Flacăra Moreni	4	2	2	0	5- 3	6 (+2)
3.	Progresul București	4	2	1	1	9- 3	5 (+1)
4.	Steaua Mizil	4	2	1	1	5- 3	5 (+1)
5.	Gloria Galați	4	2	0	2	9- 7	4 (0)
6.	Unirea Focșani	4	2	0	2	7- 6	4 (0)
7.	Olimpia Rm. Sărat	4	2	0	2	6- 5	4 (0)
8.	Callatis Mangalia	4	2	0	2	4- 3	4 (0)
9.	Petrolul Ianca	4	2	0	2	4- 4	4 (0)
10.	Metalul București	4	1	2	1	3- 3	4 (0)
11.	Gloria Buzău	4	1	2	1	2- 3	4 (0)
12.	Portul Constanța	4	1	2	1	3- 5	4 (0)
13.	C.S. Olt '90	4	2	0	2	6- 9	4 (0)
14.	F.C. Caracal	4	2	0	2	3- 7	4 (0)
15.	Unirea Slobozia	4	1	1	2	8- 8	3 (—1)
16.	C.S. Tîrgoviște	4	1	1	2	5- 7	3 (—1)
17.	FEPA '75 Bîrlad	4	1	0	3	6- 7	2 (—2)
18.	Sp. 30 Decembrie	4	1	0	3	5-10	2 (—2)

Etapa viitoare: C.S. Olt '90 — Gloria Buzău; Autobuzul — Callatis; FEPA '74 — F.C. Caracal; Portul — Petrolul Ianca; C.S. Tîrgoviște — Metalul Buc.; Olimpia Rm. Sărat — Unirea Focșani; Steaua Mizil — Progresul Buc.; Sp. 30 Dec. — Flacăra; Unirea Slobozia — Gloria Galați.

SERIA a II-a

Jiul Petroșani — Gaz metan Mediaș 6—0; Aris Arad — U.T.A. 1—2; Chimia Rm. Vîlcea — Astra Arad 1—1; C.S.M. Reșița — Met. Bocșa 2—0; C.F.R. Timișoara — U.M. Timișoara 0—0; F.C. Drobeta — Met. Slatina 2—1; Unirea Alba Iulia — Jiul Craiova 2—1; Met. Cugir — F.C. Bihor 1—0; Șoimii I.P.A. — Gloria Reșița 1—1.

1.	Unirea Alba Iulia	4	3	0	1	8- 5	6 (+2)
2.	Chimia Rm. Vîlcea	4	2	2	0	6- 4	6 (+2)
3.	U.T. Arad	4	2	1	1	6- 3	5 (+1)
4.	C.S.M. Reșița	4	2	1	1	5- 2	5 (+1)
5.	F.C. Drobeta	4	2	1	1	6- 4	5 (+1)
6.	Met. Cugir	4	2	1	1	5- 5	5 (+1)
7.	Jiul Petroșani	4	2	0	2	9- 4	4 (0)
8.	Astra Arad	4	1	2	1	4- 3	4 (0)
9.	Gloria Reșița	4	1	2	1	7- 6	4 (0)
10.	Metalul Bocșa	4	2	0	2	3- 3	4 (0)
11.	C.F.R. Timișoara	4	1	2	1	1- 2	4 (0)
12.	**ȘOIMII I.P.A. SIBIU**	4	1	1	2	5- 5	3 (—1)
13.	Met. Slatina	4	1	1	2	5- 5	3 (—1)
14.	Jiul Craiova	4	1	1	2	4- 5	3 (—1)
15.	U.M. Timișoara	4	1	1	2	4- 7	3 (—1)
16.	**GAZ METAN MEDIAȘ**	4	1	1	2	5-11	3 (—1)
17.	F.C. Bihor *)	4	1	1	2	3- 5	2 (—2)
18.	Aris Arad	4	1	0	3	4- 9	2 (—2)

Etapa viitoare: Jiul Craiova — C.F.R. Timișoara; F.C. Bihor — Unirea Alba Iulia; Gloria Reșița — Met. Cugir; Gaz metan Mediaș — Astra Arad; Met. Bocșa — Jiul Petroșani; Met. Slatina — C.S.M. Reșița; U.M.T. — F.C. Drobeta; Aris Arad — Chimia Rm. Vîlcea; UT. Arad — Șoimii I.P.A. Sibiu.

*) Echipa F.C. Bihor este penalizată cu 1 p.

SERIA a III-a

Tractorul — Electromureș 2—0; C.S.M. Suceava — I.C.I.M. Bv. 2—1; Aripile Bacău — Metrom Brașov 1—3; Ceahlăul P. N. — Olimpia S. Mare 2—0; C.S.M. Borzești — Chimica Tîrnăveni 1—1; F.C. Maramureș — C.F.R. Cluj 3—1; „U" Cluj — Minerul Cavnic 4—0; Armătura — „Poli" Iași 1—1; Foresta — Relonul 4—0.

1.	Ceahlăul P. Neamț	4	3	1	0	7- 2	7 (+3)
2.	„U" Cluj *)	4	4	0	0	7- 0	6 (+2)
3.	„Poli" Iași	4	2	2	0	8- 4	6 (+2)
4.	F.C. Maramureș	4	2	1	1	9- 2	5 (+1)
5.	Armătura Zalău	4	1	3	0	6- 5	5 (+1)
6.	I.C.I.M. Brașov	4	2	0	2	12- 7	4 (0)
7.	Foresta Fălticeni	4	2	0	2	8- 7	4 (0)
8.	Metrom Brașov	4	1	2	1	3- 2	4 (0)
9.	Tractorul Brașov	4	1	2	1	8- 8	4 (0)
10.	Relonul Săvinești	4	2	0	2	7- 9	4 (0)
11.	C.F.R. Cluj	4	1	1	2	8- 7	3 (—1)
12.	Chimica Tîrnăveni	4	1	1	2	5- 5	3 (—1)
13.	Olimpia Satu Mare	4	1	1	2	2- 4	3 (—1)
14.	C.S.M. Suceava	4	1	1	2	3- 7	3 (—1)
15.	Minerul Cavnic	4	1	1	2	2- 6	3 (—1)
16.	Electromureș Tg. Mureș	4	1	1	2	4- 9	3 (—1)
17.	C.S.M. Borzești	4	0	2	2	4-11	2 (—2)
18.	Aripile Bacău	4	0	1	3	8-16	1 (—3)

Etapa viitoare: Minerul Cavnic — C.S.M. Borzești; „Poli" Iași — „U" Cluj; Relonul — Armătura; Electromureș — Metrom; Olimpia — Tractorul; C.F.R. Cluj — Ceahlăul; Chimica — Aripile; I.C.I.M. Brașov — Foresta Fălticeni.

*) Echipa „U" Cluj este penalizată cu 2 p.

Realizatori: **Mircea BIȚU, N. I. DOBRA, Ion PLEȘCA** și **Octavian RUSU. Prezentarea grafică: Liviu BREZAE** și **Dumitru NIȚĂ.** **Tiparul: POLSIB S.A.**

BIBLIOTECA „ASTRA" S.A.R.L.U.

Tribuna Sporturilor

Anul II, nr. 81, 23—29 sept. 1991, 4 pagini, Prețul: 5 lei

BASCHETUL SIBIAN... ÎN SERIE

O prețioasă victorie în deplasare

Poli Iași — Balanța C.S.U. 74-77 (27-34)

În cea de a doua etapă a turului campionatului național de baschet, divizia A, sibienii s-au deplasat la Iași pentru a da replica noii promovate, Politehnica. Elevii antrenorilor Mircea Vulc și Dorin Bleahu au avut o sarcină dificilă, întîlnind o echipă ambițioasă, cu mulți tineri, cu doi jucători de excepție — Moscalu și veteranul Măgureanu, care au dorit să onoreze cu o victorie prima partidă pe care au susținut-o acasă, de la promovarea lor pe prima scenă baschetbalistică a țării. Dacă nu a fost așa, „vina" o poartă jucătorii sibieni care, sub conducerea excelentă a celor doi tehnicieni de la cîrmă, au realizat un joc exact și eficient, de această dată arma lor principală în obținerea victoriei fiind defensiva. Zona pressing aplicată a dat rezultatele scontate, toată echipa făcîndu-și datoria. O mențiune în plus pentru Alecu, care — deși a jucat slab în atac — a reușit o performanță demnă de invidiat și anume recuperarea a 21 de mingi.

Sibienii au condus pe parcursul întregului meci, cea mai mare diferență pe tabela de scor fiind înregistrată în min. 32, 11 puncte (61—50). Deoarece echipierilor de la Balanța C.S.U. nu li s-a permis efectuarea unui antrenament pentru familiarizarea cu sala de joc, în primele minute ale partidei aceștia ratează mult dar în compensație se apără foarte bine și reușesc recuperări foarte utile. În această parte a întîlnirii foarte bine joacă Lefter, care înscrie 11 puncte și Corui, 10 puncte. Claudiu Muntean, deși realizează în această parte a jocului 11 puncte, evoluează sub valoarea care l-a consacrat. În schimb, începînd cu repriza secundă el va fi artizanul victoriei sibiene în deplasare.

Imediat, după pauză oaspeții își impun jocul și obțin o evidentă superioritate, concretizată pe tabela de mar-

(continuare în pag. a IV-a)

Octavian RUSU

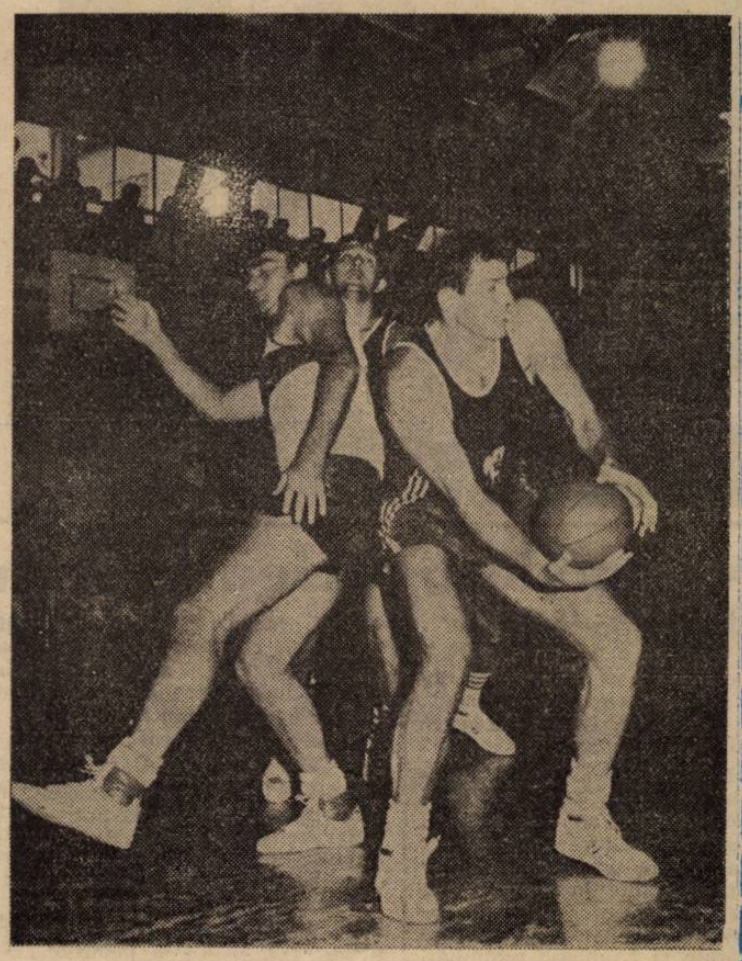

HANDBAL, DIVIZIA B (m)

Carpați Mîrșa — Metalul Hunedoara 32-27 (14-13)

Partidă echilibrată în care gazdele n-au reușit să se desprindă decît spre final. Au înscris: Csavar 10, Ghinea 8, Tomuța 5, Pekö 4, Căpitanu 2, Andraș 2 și Drăgușin 1.

HTNDBAL, DIVIZIA B (f)

Voința Odorhei — C.S.M. Independența Cedonia Sibiu 16—15 (11—10).

Victorie reconfortantă

Gaz metan Mediaș — Astra Arad 4-0 (1-0)

Fără îndoială, fotbaliștii mediești sînt adepții contrastelor, alternînd jocurile slabe și foarte slabe cu cele în care-și surclasează adversarii. Îngrijorarea suporterilor și a antrenorilor dinaintea meciului s-a dovedit nefondată, gazdele cîștigînd la un scor care ne scutește de prea multe comentarii (care, oricum, s-au dovedit, de multe ori, hazardate pentru că băieții lui Staudt și Olteanu sînt imprevizibili).

Echipa din Arad, alcătuită din jucători tineri (media de vîrstă este de 21 ani și 9 luni) n-a putut ține piept formației gazdă decît o repriză, după care echilibrul s-a rupt total.

Scorul a fost deschis în min. 15: în urma unei frumoase combinații Țigliariu — Lovasz — Popescu, acesta din urmă a centrat și **Dumitrache** a reluat balonul cu capul. Au urmat ratările lui Dumitrache (min. 23), Țigliariu și Lovasz (min. 40), pentru ca în min. 45, Grad să fie aproape de egalare, mingea șutată de acesta lovind plasa laterală a porții lui Roșca.

Repriza secundă este dominată de mediești (care obțin 11 cornere), dar golurile vin abia spre final cînd proaspătul introdus, Mike, a pus mai multă ordine și rigoare în jocul echipei. Deci, ratează bune ocazii Popescu

(Continuare în pag. a IV-a)

I. MEDIEȘEANU

F.C. Petrolul — F.C. Inter 3-1 (0-0)

(Ploiești, prin telefon)

● Stadion Petrolul ● Timp frumos, teren excelent, spectatori peste 10 000 ● șuturi la poartă 16—12, pe poartă 7—4. Raport de cornere 7—2. Au marcat: Catinca (min. 48) și C. Lazăr (min. 50 și 58), respectiv Laurențiu (min. 59)

F.C. Inter: Blid — Cotora, Glăvan, Cioroianu, Laurențiu — Zotincă, Cristian Lazăr (min. 65, Mărgărit) — Jurcă, Fulga, — Burchel, Văsii (min. 65, Niculescu).

F.C. Petrolul: Jipa — Drăgan, Pitulice, Răchită, Ruse — Mocanu, Matei (min. 83, Alexandru Marian), Costel Lazăr, Urșea — Greaca (min. 71, Dobrea), Catinca.

● A arbitrat corect Octavian Șteng, Oradea, ajutat la linie de Vasile Banu, Zalău, și Grigore Macavei, Deva.

● Cartonașe galbene: Pitulice și Drăgan, de la Petrolul și Fulga, de la Inter.

Partida de la Ploiești a adus față în față două echipe care au avut evoluții de excepție în etapa precedentă și, bineînțeles interesul față de partidă a fost major. Prima repriză, deși nu s-a ridicat la nivelul posi-

(continuare în pag. a IV-a)

Octavian BĂLTEANU

CLASAMENT, DIVIZIA A

1. Dinamo București	5	3	2	0	16- 2	8 (+2)
2. Petrolul Ploiești	5	4	0	1	9- 8	8 (+2)
3. Steaua București	5	3	1	1	6- 2	7 (+3)
4. „Poli" Timișoara	5	3	0	2	10- 7	6 (+2)
5. Electroputere Craiova	5	2	2	1	4- 2	6 (0)
6. Rapid București	5	3	0	2	6- 5	6 (+2)
7. Universitatea Craiova	5	2	2	1	2- 1	6 (+2)
8. F.C. Bacău	5	2	2	1	4- 6	6 (0)
9. F.C. Brașov	5	2	1	2	8- 8	5 (+1)
10. Oțelul Galați	5	2	1	2	3- 6	5 (—1)
11. F.C. Argeș	5	1	2	2	8- 5	4 (0)
12. Corvinul Hunedoara	5	2	0	3	9-10	4 (—2)
13. Progresul Brăila	5	1	2	2	3- 6	4 (—2)
14. F.C. INTER SIBIU	5	1	2	2	7-11	4 (0)
15. Gloria Bistrița	5	1	1	3	6- 8	3 (—1)
16. Farul Constanța	5	1	1	3	1- 3	3 (—1)
17. A.S.A. Tîrgu Mureș	5	1	1	3	4-10	3 (—3)
18. Sportul Studențesc	5	0	2	3	4-11	2 (—4)

Etapa viitoare: F.C. Brașov — Oțelul; Rapid — A.S.A. Tg. Mureș; Gloria — Progresul; F.C. Argeș — Electroputere; Universitatea Craiova — Dinamo; Steaua — F.C. Bacău; „Poli" Timișoara — Corvinul; Farul — Petrolul; F.C. Inter — Sportul Studențesc.

Minutul 91

O etapă a meciurilor egale (5). cu puține goluri, (21) și acelea marcate spre finalul întîlnirilor. F.C. Farul a reușit, în sfîrșit, să marcheze primul său gol în actualul campionat, în schimb Sportul Studențesc n-a reușit să obțină prima victorie, rămînînd cu lanterna roșie. Iar F.C. Inter a reușit... performanța de a primi trei goluri în mai puțin de zece minute.

● **Dinamo — „Poli" Timișoara 4—1 (3—1).** Întîlnirea a început cu o lovitură de teatru, studenții deschizînd scorul în min. 8, prin Varga. Apoi, însă, s-au pus pe treabă băieții cu ochi și șosete albastre și le-au băgat în sacoșe timișorenilor patru boabe, prin Gerstenmeyer (min. 24 și 48), Cheregi (min. 38) și Moga (min. 45). Albanezul Demollari a cam început să se dezumfle, nici în partida de la Lisabona ne arătînd mai nimic, în afară de o alergare de cal împiedicat. Ioan Ghițulescu ne-a înștiințat că la Dinamo a fost adus un director tehnic în persoana olandezului Rinus Israel (ăsta-i olandez cum sînt eu malgaș). Parcă văd că, azi-mîine, Hizo va reveni în cartierul Marmeladă. ● **Sportul Studențesc — Gloria Bistrița 1—1 (0—0).** Supărat pe Ivan că a marcat în min. 76, Jean Pădureanu l-a scos de pe teren și, în min. 89, gazdele au egalat prin Ivașcu. Păi, una vorbim și basca ne-nțelegem? ● **Corvinul — F.C. Farul 0—1 (0—0).** Și aici mi se pare că-i cusută cu ață albă. Păi, la Hunedoara, nu se poate cîștiga decît dacă sînt de acord fumaliștii. Și, se pare că au fost (de data asta). A înscris Funda (min. 52). Bardac. E. Marian, Oprea, Bănică și Stere au ieșit la sorți să fie controlați anti doping. Rachiul

(continuare în pag. a IV-a)

N. I. DOBRA

U. T. Arad — Șoimii I. P. A. 2-0 (0-0)

Procticînd jocul în forță, la intimidare, U.T.A. încearcă din primele minute să marcheze însă Șoimii se apără calm și organizat și astfel repriza I se termină cu un scor alb, gazdele avînd doar două ocazii mai clare: în min. 14 cînd o lovitură liberă executată puternic de Mitu de la 18 m trece pe lîngă poartă și în min. 22 cînd Cornea scăpat pe centru este depossedat de Mihăilă în extremis.

În această repriză Șoimii au și ei două ocazii de gol: min. 17 Cașoltan scapă pe partea stîngă, centrează pe jos, portarul plonjează și respinge mingea care ajunge la Coldea, însă acesta șutează slab în portarul aflat la pămînt.

A fost, considerăm, cea mai clară ocazie de a deschide scorul în prima repriză. Faza se repetă două minute mai tîrziu și din nou Coldea ratează intercepția balonului la centrarea lui Cașoltan.

Soarta acestui meci se joacă însă în primle două minute ale reprizei secunde.

În min. 46 Șoimii obțin un corner, Turc execută precis la Mihăilă care se înalță și trimite puternic cu capul jos lîngă bară. Portarul privește neputincios faza, însă este salvat de gol de un coechipier care „scoate" de pe linia porții balonul.

Un minut mai tîrziu Mihăilă greșește copilărește o pasă spre propriul portar interceptată de atacantul arădean Ungur care, singur cu portarul, înscrie nestingherit.

În min. 50 Șoimii au o acțiune bună, finalizată de

(Continuare în pag. a IV-a)

V.

În pagina a II-a

SĂPTĂMÎNA TV

În pagina a III-a

SPORT — MAPAMOND

Fotografie document

Generația de aur a gimnasticii sibiene

Imaginea surprinsă de fotoreporterul nostru Vasile Cîrdei, în urmă cu 13 ani în vechea sală de gimnastică a C.S.Ş. Sibiu, le reprezintă, într-un moment de respiro pe cele mai vloroase sibience, care au reprezentat țara în competițiile interne și internaționale. — „A **fost,** ne spunea deunăzi profesoara coregrafă Aneta Boru (în stînga imaginii) **generația de aur a gimnasticii sibiene care, în acea perioadă, 1978—1984, a reprezentat școala, Sibiul și țara la întrecerile naționale, europene, olimpice și mondiale".** Deși nu sînt într-o aliniere de paradă, totuși să vedem care sînt „eroinele" acestei fotografii, astăzi un adevărat document de arhivă: pe bancă, încadrate de prof. Aneta Boru și prof. Rodica Filip sînt **Carmen Savu-Goreac** și **Angela Bratu,** la vremea lor componente ale lotului național, mai jos ați recunoscut-o desigur pe **Melitta Rühn,** componentă a echipei țării noastre campioană mondială la Fort Worth 1979, unde a mai cucerit medaliile de bronz la individual compus și la sol; medalia de argint, cu echipa, la J.O. de la Moscova 1980, plus două medalii de bronz la sărituri și paralele la aceeași întrecere. În fața ei (în prim plan) o altă valoroasă gimnastă — **Marilena Neacșu,** și ea componentă a lotului național între 1977—1980; apoi, surorile gemene **Camelia** și **Simona Renciu,** componente ale lotului național care la J.O. de la Los Angeles au cucerit medalia de aur; lîngă ele **Mihaela Stănuleț,** campioană olimpică cu echipa României la Los Angeles; locul 3 la bîrnă în cadrul europenelor din 1984; medalie de argint cu echipa la Mondialele de la Moscova. Se mai găsesc în imagine surorile Lidia și Magdalena Ranca, Elena Țiron, componente ale lotului național. Acum „școala sibiană de gimnastică" pregătește o nouă generație. Deocamdată trei talente s-au și afirmat: Elena Florea, Camelia Scutea și Claudia Presecan — campioane cu echipa școlii și componente ale lotului național.

Ilie IONESCU

Considerații pe marginea campionatului județean de fotbal

9. Firul Roșu Tălmaciu. În ciuda ambiției devotatului ei antrenor și a hărniciei dovedite de majoritatea componenților lotului, formația care a evoluat în trecutul sezon competițional n-a mai avut valoarea celei prezentate de textiliști în anterioarele ediții. După un debut furtunos și fericit, cu trei victorii consecutive, care au propulsat-o în fruntea clasamentului, euforia creată de înălțimea primului loc a fost, mai mult ca sigur, cauza principală a înfrîngerii severe suferite, la Tălmaciu, în disputa cu unsprezecele constructorilor sibieni. Al doilea eșec și l-a trecut în cont în ultima etapă a turului, cînd a cedat la limită, după o partidă pe care a dominat-o, în fața feroviarilor sibieni. Cu o „primăvară" mai puțin fericită, punctată prin trei înfrîngeri (1—2 la Construcții, 0—4 la Ocna și 0—2, la Sibiu, cu echipa campioană), tălmăcenii au terminat totuși pe un meritat loc 3, la care și-au adus contribuția alături de jucătorii din vechea gardă (C. Dragoș, C. Ciorogar, C. Cojocaru, I. Iancu, I. Țole și D. Iancu), talentații tineri crescuți în pepiniera proprie: I. Fițea, M. Sorcă, H. Cîrțală, L. Tutunaru, O. Măgădan, F. Milea, D. Galiț ș.a.

Pe același onorant loc 3 s-a situat,în seria secundă, campioana județeană a stagiunii trecute: **Automecanica Mediaș.** Ca urmare unei bune mobilități, dovedite în ambele faze ale jocului, a ieșirilor elaborate din apărare și a unor inspirate și frumoase schimbări de direcție a atacurilor, formația de pe Tîrnavă și-a dominat cu autoritate partenerele de întrecere la începutul turului. Returul a găsit echipa în evidentă scădere de formă, cu un redus potențial fizic, întregistrînd între etapele 15 și 21 nu mai puțin de 5 înfrîngeri (1—2 cu I.T.A-Geamuri, Carbomet și Relee, 1—4, pe propriul teren, cu Vitrometan și 2—7 la Record) care au situat în final formația pe un loc mai puțin scontat la început de campionat. În jurul veteranilor V. Cula, H. Todea, F. Schuller, I. Sărășan am apreciat comportarea lui P. Bulucz, A. Boțoc, S. Avram, C. Bungiac, B. Boian, H. Elischer, O. Cozac, V. Mărgineanu.

V. MARA

Orientarea turistică (II)

— Precum se știe, ați făcut mai multe călătorii în străinătate contribuind și prin aceasta la popularizarea a ceea ce s-a realizat în Sibiu în domeniul sportului pădurilor...

— Este adevărat, dar nu numai în acest sens. Primele mele călătorii în Țările Scandinave și Elveția au avut un scop de documentare. Am studiat tot ce era adaptabil în condițiile noastre de atunci și chiar le-am aplicat. Sutele de diapozitive făcute în pădurile nordului le-am folosit pentru animarea viitorilor adepți ai sportului pădurilor. Iernile am colindat cu aparatul de proiecție toate școlile Sibiului pînă cînd mai întîi ei, copiii, au înțeles ce bucurii și satisfacții îi așteaptă în „stadionul pădure". Și, nu a fost degeaba.

După consolidarea orientării de masă la noi, prezența mea la congrese și simpozioane internaționale a avut deja un caracter de schimb de experiență, multe din practicile noastre fiind preluate de țările odinioară studiate.

— Deși ați subliniat că nu răsunetul cifrelor a fost scopul suprem al acțiunilor inițiate de Clubul de Orientare, vă întreb totuși dacă mai stă în picioare recordul mondial al sibienilor?

— Cu patru ani în urmă, concursul „O-Ring" din Suedia (adversarul Sibiului) a ajuns la 27 000 de participanți dar, se pare, aceasta rămîne limita maximă. Relevant este rezultatul unui concurs prin corespondență din Suedia la care, la întrebarea „Unde s-a desfășurat cel mai mare concurs de orientare din lume?" răspunsul corect al miilor de participanți a fost: „Sibiu — România".

De reținut este că cei 37 759 participanți plasează Sibiul pe primul loc nu numai la orientare, ci și față de alte competiții de masă prestigioase ca „Vasaloppet" pe schiuri în Suedia, maratoanele din New York și America de Sud etc. Un adevărat record Guinees.

— Ultima întrebare: Cum vedeți la această oră revitalizarea la Sibiu a „orientării pentru toți" ca și a altor activități în aer liber?

— Cunoscînd și constatînd pe viu atracția orientării, satisfacțiile pe care le oferă tuturor, nostalgia acelora care au practicat-o, sînt sigur că are șanse reale la noi. Avînd în vedere condițiile noastre actuale, asemănătoare țărilor unde orientarea cunoaște o mare amploare și unde ea este îmbrățișată și pentru beneficiile ei în viața de toate zilele, afirm că orientarea chiar se va impune în viitor. Curajul, spiritul întreprinzător, capacitatea de adaptare și de înfruntare a situațiilor imprevizibile, spiritul și puterea de întrecere, deprinderea de a lua decizii prompte, ca și încrederea în sine, pe lîngă calitățile fizice și sănătate deplină sînt astăzi cerințe tot mai pregnante dar... și rezultatul practicării sportului pădurilor.

Desigur ar fi necesar un nou val de popularizare a orientării ca și o relansare minuțios pregătită.

Susținerea unei noi mișcări de masă s-ar putea face prin sponsori, mai ales de organizații și firme care se preocupă de protejarea naturii. Pentru că, așa cum am mai spus-cei care vin de dragul orientării în pădure, devin prin acest contact cu natura, implicit și ocrotitorii ei.

Interviu realizat de
Ilie IONESCU

SĂPTĂMÎNA TV

LUNI, 23 SEPT. 1991

14.00 Actualități. 14,10 Calendarul zilei. 14.20 Worldnet USIA. 15,20 Avanpremiera săptămînii. 15.40 Festivalul Internațional „George Enescu". 16,00 Casa noastră. 16,30 Agenda festivalului enescian. 17,00 Știri. 17,05 Emisiunea în limba maghiară. 18,35 Drumuri în memorie. 19.05 Tezaur. 19,30 Desene animate. 20,00 Actualități. 20,35 Sport. 20,45 Studioul economic. 21.10 Seară de teatru: „Conu' Leonida față cu reacțiunea" de I. L. Caragiale. 21,40 Maeștrii teatrului românesc. 22,45 Cronica Parlamentului ● Actualități. 23 15 Festivalul Internațional „George Enescu" 0,15 Repriza a treia. 0,45 Închiderea programului.

MARȚI, 24 SEPT. 1991

10,00 Actualități. 10,10 Calendarul zilei. 10.20 Film artistic: „Gorila" are șapte vieți (Franța, 1988). 11,40 Super Channel. 12,35 Desene animate. 13,10 Ora de muzică. 14,00 Actualități. 14,10 Vîrsta a treia. 14,40 Muzica pentru părinți. 15,00 Tradiții... ale învățămîntului, științei și cercetării românești în America. 15,30 S.O.S. Natura! 16,00 Cursuri de limbi străine. 16,30 Agenda festivalului enescian. 17,00 Știri. 17,05 Salut, prieteni! 18,30 Confluențe. 19,00 Serial științific. 19,30 Desene animate. 20,00 Actualități. 20,35 Sport. 20,45 Studioul economic. 21,10 Telecinemateca: „Căsătorie blestemată" (Franța, 1990). 22,55 Cronica Parlamentului ● Actualități. 23,25 Festivalul Internațional „George Enescu". 0,50 Recomandări din program.

MIERCURI, 25 SEPT. 1991

10,00 Actualități. 10,10 Calendarul zilei. 10.20 Super Channel. 12,35 Desene animate. 13,10 Ora de muzică. 14,00 Actualități. 14,10 Viața spirituală. 14,40 Agenda festivalului enescian. 15,10 Avanpremieră. 15,20 Aventura cunoașterii. 15,50 Cursuri de limbi străine. 16,20 Stadion. 16,50 Tragerea Pronoexpres. 17,00 Știri. 17,05 Convietuiri. 17,35 Televiziunea vă ascultă! 18,00 Forum. 18,35 Reflector. 19,00 Arte vizuale. 19,30 Desene animate. 20,00 Actualități. 20,35 Sport. 20,45 Studioul economic. 21,10 Film serial: „La Camorra" (4). 22,15 Mai aveți o întrebare? 23,00 Cronica Parlamentului ● Actualități. 23,30 Festivalul Internațional „George Enescu". 0,30 Recomandări din program.

JOI, 26 SEPT. 1991

10,00 Actualități. 10,10 Calendarul zilei. 10,20 Preuniversitaria. 10,50 Super Channel. 12,35 Desene animate. 13,10 Ora de muzică. 14,00 Actualități. 14,10 Oameni de lîngă noi. 14,40 Jazz-magazin. 15,20 Medicina pentru toți. 15,50 Pro Patria. 16,50 Știri. 16,55 Fotbal: Universitatea Craiova — Dinamo București. Transmisiune directă de la Craiova. 18,50 Reflecții rutiere. 19,00 Reporter '91. 19,30 Desene animate. 20,00 Actualități. 20,35 Sport. 20,45 Studioul economic. 21,10 Film serial: „Dallas" (60). 22,15 În fața națiunii. Partidele politice. 23.00 Cronica Parlamentului ● Actualități. 23,30 Festivalul Internațional „George Enescu". 0,30 Recomandări din program.

VINERI, 27 SEPT. 1991

10,00 Actualități. 10,10 Calendarul zilei. 10.20 Film artistic: „Urîtul și Frumosul" (S.U.A., 1952). 12,20 Super Channel. 12,35 Desene animate. 13,10 Ora de muzică. 14,00 Actualități. 14,10 Mapamond. 14,35 Gînduri despre o baladă — „Miorița". 15,00 Mondo-muzica. 15,20 Avanpremieră. 15,30 Patrimoniu. 16.00 Limba noastră. 16.30 Agenda festivalului enescian. 16.50 Tragerea Loto. 17,00 Știri. 17.05 Emisiunea în limba germană. 18,05 Invitatul săptămînii. 18,35 Tele-discul muzicii populare. 19,00 Ecranul. 19,30 Desene animate. 20.00 Actualități. 20,35 Sport. 20,45 Viața parlamentară. 21,15 Film serial: „Destinul familiei Howard (21). 22,15 Simpozion. 23,00 Actualități. 23.15 Vîrstele pericului. 0.00 Festivalul Internațional „George Enescu". 1,00 Tele-top. 1,25 Recomandări din program.

SÎMBĂTĂ, 28 SEPT. 1991

9,00 Bună dimineața! 10,00 Actualități. 10,10 Universal-șotron. 11,10 Stare de trecere — interferențe spirituale. 12,30 Desene animate. 13,00 Ora de muzică. 14,00 Actualități. 14,10 7X7. 14,35 Tele-club. 17,00 O melodie dintr-o sută. 18,00 Melodii îndrăgite. 18,15 Teleenciclopedia. 19,00 Actualități. 19,30 Concertul de gală al laureaților Concursului Internațional „George Enescu". 21.50 Film serial: „Maddie și David" (11). 22,50 Actualități. 23,05 Film artistic: „Captivi" (S.U.A., 1982). 0.40 Video-discoteca. 1,05 Melodii lăutărești cu Romica Puceanu. 1,20 Închiderea programului.

DUMINICĂ, 29 SEPT. 1991

8,30 Bună dimineața! 9.30 Întreabă-mă! 10.20 Film serial pentru copii: „Vizitatorii" (14). 10,50 Actualități. 11,00 Lumină din lumină. 12.00 Viața satului. 13,30 De dor. de dragoste, de joc... 14,00 Actualități. 14,10 Atlas. 14,35 Video-magazin. 17,10 Știință și imaginație. 17,40 Convorbiri de duminică. 18,10 Film serial: „Dallas" (61). 19,00 Actualități. 19,30 Concertul final al Festivalului Internațional „George Enescu". 22,00 Film artistic: „Un pas decisiv" (S.U.A., 1982). 23,40 Actualități. 23,55 Duminica sportivă. 0,15 Recomandări din program.

• MAPAMOND • SPORT • MAPAMOND •

„Italia care te omoară“

La 21 de ani Thomas Berthold a părăsit Germania ţentat de milioanele promise de fotbalul italian. Patru ani mai tîrziu, dezamăgit, a revenit în ţara sa.

— Mă mir să vă găsesc din nou aici, la Bayern München...

— De ce?

— Pentru că, de obicei, cei care au căpătat gustul Italiei nu mai revin...

— Este adevărat. Acolo toate cluburile sînt foarte bine dotate, organizate şi au bani. După părerea mea, în Italia se joacă fotbalul la cel mai ridicat nivel.

— Şi-atunci, de ce-aţi renunţat?

— Presa, radioul, televiziunea dau o falsă imagine asupra campionatului italian de fotbal. Acolo se scrie şi se vorbeşte doar despre echipele din „top“. Să veniţi să vedeţi un meci între formaţiile din coada clasamentului! E de groază! Nu numai că se joacă pe viaţă şi pe moarte, dar n-ai ce vedea din punctul de vedere al spectacolului.

— Dar dumneavoastră aţi jucat la A.S. Roma, o echipă bună... De ce-aţi plecat?

— Am fost la sfîrşitul contractului. Şi-apoi, Roma este un oraş murdar. Am o fetiţă mică pe care vreau s-o cresc într-un mediu german. Şi-apoi, după patru ani, mă cam săturasem de italieni.

— Nu cumva sînteţi dezamăgit? Poate că vă aşteptaţi la ceva mai mult decît v-a oferit Italia...

— Am făcut turul Italiei. Poate că nemulţumirea mea vine din aceea că n-am jucat la un mare club. În plus, în Italia, apărătorii nu prea sînt băgaţi în seamă. N-a fost cazul meu, căci eu am fost titular şi, deci, bine plătit...

— Da, dar n-aţi cîştigat mari trofee...

— I-adevărat. Totuşi am cîştigat cupa contra Sampdoriei şi am jucat finala Cupei UEFA cu Inter.

— Nu-i prea mult...

— Nu-i mult, dar nici puţin pentru un club ca A.S. Roma.

— Cum aşa?

— A.S. Roma este departe de nivelul marilor cluburi italiene.

— Dar, cînd aţi venit de la Verona la Roma nu ştiaţi în ce club intraţi?

— Ba, într-un fel, da. Totuşi, credeam că voi juca alături de nişte vedete. Cînd am semnat contractul aşa mi s-a spus. Pînă la urmă, n-am ajuns decît eu acolo...

— Sînteţi destul de dur privind Il Calcio...

— Fotbalul italian este glorificat pentru că aduce mulţi spectatori pe stadioane şi, implicit, mulţi bani. Dar, credeţi-mă, în ce priveşte nivelul jocului, nu este cu nimic superior celui din Germania.

— Atunci de ce toţi marii fotbalişti ai Germaniei visează să joace în Italia?

— Pentru cîştig, bineînţeles.

— Majoritatea declară contrariul: că vin în Italia pentru că aici pot să dea măsura întregii lor valori ca fotbalişti...

— Vorbe... Toţi fotbaliştii merg în Italia pentru dolari.

— Puteţi să concretizaţi?

— Bineînţeles. Nu vă spun decît că în doi ani, aici, am cîştigat cît să pot trăi fără griji pînă la sfîrşitul zilelor mele.

— Dar n-aţi fost plătit foarte bine pentru că eraţi destul de tînăr şi fără experienţă...

— La Frankfurt îmi încheiasem obligaţiile contractuale. Au venit conducătorii clubului Verona şi mi-au făcut propunerea. A fost ca şi cînd aş fi cîştigat la loto. Să-ţi intre în cont o asemenea sumă la doar 21 de ani!

— Plecarea talentelor din Germania spre Italia şi spre alte ţări nu dăunează, fotbalului din Bundesliga?

— Nu. Plecarea unora face loc altora. Este ca în industrie unde mereu este nevoie de forţă de muncă. Cei mai buni sînt promovaţi şi, automat, plătiţi mai bine, făcînd loc celor care merită...

— Bine. Şi-atunci, de ce aţi revenit în Germania?

— Pentru familie. Şi pentru că a murit preşedintele Viola, fapt care a adus o serie de modificări care nu mi-au convenit.

— N-aţi avut altă soluţie?

— Am fost contactat de Real Madrid, de Atletico Madrid. Mi-au oferit sume bune, dar trebuia să învăţ o nouă limbă, să mă acomodez în alt mediu... Aşa că, atunci cînd am fost solicitat de Bayern, am acceptat fără rezerve...

— Ca să-l înlocuiţi pe Klaus Angenthaler. E un mare risc...

— Timp de 15 ani, Klaus a fost un fel de idol la München. Nu vreau să fiu comparat cu el. Nu avem acelaşi stil. Am jucat pe toate posturile, în funcţie de necesităţile echipei: fundaş lateral, stoper, libero, mijlocaş.

— Nu mi se pare c-ajunge...

— Deocamdată vin din Italia, pot fi folosit peste tot, Bayern are nevoie de mine şi, la 26 de ani, sînt apt să lupt pentru culorile lui Bayern şi ale reprezentativei germane.

— Apropo, în iunie aţi fost eliminat de pe teren în partida contra Ţării Galilor şi Germania a fost învinsă...

— Da. Mi-am pierdut măsura, am reacţionat la o duritate a unui galez şi am fost suspendat pentru cinci meciuri.

— Deci...

— Deci, practic eu am fost scos din lupta pentru Campionatul european. Antrenorul Berti Vogts m-a şi scos de pe listă.

— Vă pare rău?

— Fiecare trebuie să plătească pentru ceea ce face. În Italia n-am fost menajat. În Germania nu voi fi protejat. La Bayern nu-mi va fi deloc uşor pentru că este unul dintre cluburile cele mai puternice din Europa **(n.i.d.)**

„Mai avem şanse de calificare“

— zice Andrei STREJLAU, selecţionerul reprezentativei poloneze —

— Cam pe unde se află la această oră reprezentativa poloneză pe plan european?

— Are încă şanse de calificare pentru turneul final al Campionatului European din Suedia. Este, de altfel, obiectivul nostru principal, la această oră. Deşi, Anglia şi Irlanda sînt adversari foarte puternici.

— Să elimini Anglia nu-i deloc uşor...

— De doi ani nu facem decît să ne pregătim pentru asta. Oricum, am pornit la luptă avînd şansa a doua. Desigur, suedezilor, din raţiuni financiare, le-ar conveni să se califice Anglia, dar noi n-avem decît să traversăm Marea Baltică şi sîntem acolo.

— Aveţi un lot de jucători competitivi pe plan european?

— N-am a mă plînge. Am 16—18 jucători experimentaţi, care evoluează în campionate de bun nivel: Tarasiewicz şi Ziober în Franţa, Unban în Spania, Robert Warzycha în Anglia, Furtok în Germania, Jakolcewicz, Kosecki în Turcia, K. Warzycha în Grecia... Potenţialul nostru este superior celui de anul trecut.

— Nu-i greu să-i adunaţi pentru pregătiri?

— Ba da. Este marele inconvenient al reprezentativelor care au mulţi jucători peste hotare. Îmi este foarte greu să-i strîng şi să fac pregătire cu toţi. Cît despre cantonamente comune, nici nu poate fi vorba. De obicei, ne strîngem cu toţii cu 5 zile înaintea unei partide oficiale. Mă simt de parcă aş juca la loterie.

— Din lotul polonez, faţă de anul trecut au dispărut mai multe nume. De ce?

— Cele două mari absenţe sînt Dziekanowski şi Kaczmarek. Primul este rezervă la Celtic Glasgow, deci este ieşit din formă. Aî doilea face tuşa la Auxerre. Într-un cuvînt, la mine nu joacă decît cei care sînt în formă, indiferent de nume.

— Pentru a vă califica în C.E. trebuie să înscrieţi goluri. Or, echipa dv. dă dovadă de-o ineficacitate cronică...

— Contez foarte mult pe Jan Furtok care a terminat pe locul doi în clasamentul golgeterilor din Bundesliga.

— Dar îi aveţi pe Ziober, Urban şi Krzysztof Warzycha — atacanţi pe care-i utilizaţi la mijlocul terenului. De ce?

— Poziţia lor iniţială nu contează. Ciasa vorbeşte. Platini însuşi a fost conducător de joc, fapt care nu l-a împiedicat să marcheze multe goluri. Repet, singurul obstacol important pentru fotbaliştii mei este că joacă prea puţin împreună.

— Aveţi jucători de talent în echipa speranţelor. De ce nu-i folosiţi?

— O să-i folosesc la turneul final din Suedia, dacă ajungem acolo. Într-adevăr, sînt cîţiva băieţi tare buni: Kowalczyk (Legia), Mielcarski (Olimpia Poznan), Juskowiak (Lech Poznan)...

Pronosticul nostru

După disputarea primei manşe a turui întîi al cupelor continentale la fotbal — cu rezultatele ştiute — ne permitem un pronostic privind soarta echipelor româneşti. Astfel, opinăm că în turul al doilea vor ajunge doar două dintre cele patru participante: Steaua, în Cupa U.E.F.A. şi Universitatea Craiova, în Cupa Campionilor, adică echipele care au avut norocul să „pice“ cu echipe cipriote. F.C. Bacău ar trebui nici să nu se mai prezinte la partida retur pentru a economisi nişte valută şi a nu fi din nou umilit. Cît despre Dinamo, părerea noastră este că nu va reuşi, în partida cu Sporting Lisabona să înscrie cele două goluri aducătoare de calificare. Să dea cel de sus să ne înşelăm...

PLATINI:

„Eu nu sînt decît dirijorul“

— Michel, care sînt obiectivele prioritare ale reprezentativei franceze?

— Două: participarea la turneul final al C.E. '92 şi, apoi, la C.M. '94.

— De trei ani, de cînd eşti la conducerea tehnică a naţionalei, aceasta a obţinut rezultate bune.

— Da, dar sîntem încă departe de echipele mari ale lumii: Argentina, Brazilia, Anglia, Germania, Italia şi Spania.

— L-ai menţinut — în sezonul trecut — pe Cantona ca titular, în vreme ce în echipa sa de club, Olympique Marseille, era rezervă...

— Cu atacanţii este o problemă. Dacă pentru alte posturi eu am de ales dintre 30—40 de jucători, pentru atacanţi centrali am doar 5—6 de valoare. Şi-atunci, cum să renunţ la Eric.

— Te-ai gîndit la lotul cu care vei merge în Suedia anul viitor?

— În afară de 3—4, care sînt titulari fără contracandidaţi, toţi ceilalţi trebuie să se bată pentru un loc în lot. Încă nu m-am hotărît cu cine voi merge.

— Şi, totuşi, majoritatea reprezentativei este alcătuită din jucători de la Marseille. Cu alte cuvinte, Tapie are în mînă şi echipa naţională...

— Nu prea îmi pun asemenea probleme. În afară de Papin, toţi cei care joacă acum la Marseille au trecut mai întîi pe la reprezentativă. Deci, aici şi-au făcut un nume. În orice caz, viitorul jucătorilor aparţine lor. Iar echipa Franţei este deschisă pentru toţi jucătorii francezi care vor să dea totul pentru ea.

— Te-ai gîndit să antrenezi un club după ce nu vei mai fi la naţională?

— Nu ştiu. Este destul de greu. Ca selecţioner ai o viaţă destul de lejeră, cu unele momente de vîrf, pe cînd la un club trebuie să fii „în priză“ 24 de ore din 24. E foarte dur.

— Dar, dacă lucrurile vor merge rău, va trebui să pleci.

— I-adevărat, astea sînt riscurile meseriei. Ştiam asta de cînd am acceptat postul. Eu nu sînt regele, nu sînt stăpînul reprezentativei Franţei, ci doar... dirijorul ei. Jucătorii fac şi jocul şi succesul. Eu nu mai sînt jucător, ci un fel de funcţionar al fotbalului. Sper că destul de bun, din moment ce rezultatele pe care le-am obţinut sînt favorabile.

P.S. — Învingînd Cehoslovacia, echipa lui Platini este virtual calificată la turneul final al C.E. '92.

Soarele şi culturismul fac mai tare organismul

F.C. Petrolul – F.C. Inter 3-1 (0-0)

(Urmare din pag. I)

bilităților celor două echipe a prilejuit, totuși, o dispută dîrză. Ploieștenii, normal, construiesc mai mult dar sibienii nu se cantonează în apărare și bine coordonați de Viorel Jurcă, contraatacă deseori periculos. În min. 7 o primă ocazie petrolistă, Matei șutează periculos, de la 25 m pe lîngă poartă. În min. 20, Jurcă îl deschide pe Cristian Lazăr care, șutează, dar fără probleme pentru Jipa. Cea mai mare ocazie de gol a reprizei se înregistrează în min. 26. Pătrunde Uresea pe aripa stîngă, centrează impecabil, reia cu capul Catinca spre gol, dar Blid, cu un excepțional reflex, deviază în corner. În min. 28 și 37 consemnăm două noi acțiuni sibiene nefinalizate. În min. 38 sibienii beneficiază de o lovitură liberă indirectă în careu, la circa 14 m de poartă, combinație Văsîi — Burchel, mingea ajunge la Cioroianu care șutează puternic, pe lîngă poartă.

În min. 43 șut Drăgan și din nou Blid se remarcă.

După pauză Petrolul are 15 min. de foc, înscrie de 3 ori și își asigură victoria, pe ansamblu meritată. În min. 48, Matei îl deschide excelent pe Catinca, liber în careu, care șutează peste Blid și deschide scorul. În min. 50 Ursea îl lansează pe C. Lazăr care scapă singur și înscrie pe lîngă Blid. În min. 58. combinație Greaca — Drăgan, ultimul pătrunde, șutează puternic, respinge Blid și reia în gol, jos la colț C. Lazăr. Blid atinge balonul dar nu poate evita golul (3—0).

În min. 65 contraatac sibian, Zotincă șutează puternic pe jos, dar pe lîngă poartă. În min. 77 contraatac în doi, Ursea — Dobrea, nefinalizat. Alte ocazii sibiene: Zotincă (min. 75), Jipa deviază în corner; Cotoră (min. 77) șutează pe jos și Burchel reia de la 6 m în bară; Jurcă (min. 86), apără Jipa. În sfîrșit, în min. 89, „cade" golul pe care sibienii îl meritau. Lovitură liberă indirectă, Burchel pasează lui Laurențiu care, de la circa 25 m șutează senzațional și înscrie.

Astfel ia sfîrșit o partidă care a avut darul să placă publicului spectator.

Minutul 91

(Urmare din pag. 1)

două prune va fi admis sau nu? ● **Oțelul — F.C. Argeș 1—1 (1—1).** Conturile au fost încheiate în prima repriză. Au înscris: Profir (min. 27), respectiv Predatu (min. 31). ● **Electroputere — Steaua 1—1 (0—1).** Militarii și-au mai adăugat un punct în clasamentul adevărului. Au înscris: M. Popa (min. 30), pentru oaspeți, respectiv Mitriță (min. 71). ● **Progresul Brăila — Rapid 1—0 (0—0).** Arbitrul V. Curt (Constanța) le-a dat gazdelor un penalty, în min. 79, pe care l-a transformat Drăgoi. ● **A.S.A. Tg. Mureș — F.C. Brașov 2—2 (0—0).** Mureșenii, dacă merg tot așa, vor avea o viață scurtă în prima divizie. Maier (min. 59 și 76) a înscris pentru A.S.A., Nuță (min. 81) și M. Ivan (min. 86) au restabilit egalitatea ● **F.C. Bacău — Universitatea Craiova 0—0.** Meci pe muchie de cuțit. Băcăuanii puteau cîștiga, dar, de două ori, pe Prunea l-au salvat barele. Apoi, în min. 78, sibianul nostru Aron Huzu a acordat 11 metri craiovenilor, însă Alexa a apărat șutul lui Ciurea. Chit

O prețioasă victorie în deplasare

(Urmare din pag. I)

caj într-un avantaj de 10 puncte, pînă în min. 38. În ultimele două minute de joc gazdele se apropie periculos (71—75, în min. 40). În acest moment Alecu este eliminat pentru comiterea a 5 greșeli personale, ultimul fault aducîndu-i ieșeanului Moscalu posibilitatea realizării a trei puncte din aruncări libere. Astfel, cînd mai erau 13 secunde de joc scorul devine 74—75 și oaspeții sînt în posesia balonului, pe care îl primește căpitanul echipei, Claudiu Muntean, avansează cu el rapid spre coșul advers dar este faultat. Transformă cele două aruncări libere și scorul devine 74—77. Ieșenii încearcă ultima șansă, aruncînd de la 6 puncte, dar ratează și, astfel, partida se încheie cu o meritată și foarte utilă victorie a sibienilor în deplasare. Se cuvine a remarca faptul că revelația acestei partide a fost Beniamin Pelger, care, înlocuindu-l pe Teleabă accidentat, a jucat foarte bine. Cuvinte de laudă se cuvin însă întregii echipe, mai ales pentru reușita în defensivă. A arbitrat foarte bine cuplul Ion Olaru (București) și Alexandru Columban (Cluj).

Reamintim iubitorilor baschetului că sîmbătă, 28 septembrie, de la ora 11, sibienii vor întîlni pe teren propriu puternica formație Steaua București, campioana României. O invitație dar și un apel pentru o prezență masivă la sală.

U. T. Arad — Șoimii I. P. A. 2-0 (0-0)

(Urmare din pag. I)

Munteanu care șutează puternic pe lîngă poartă.

Min. 55 aduce al doilea gol al gazdelor marcat dintr-o poziție clară de ofsaid, de către atacantul arădean Cornea. Dar iată cum s-a petrecut faza: Stuparu șutează din afara careului, mingea îl lovește pe arădeanul Mitu și ricoșează la Cornea care înscrie. Apreciem că atît Mitu cît și Cornea se aflau în poziție de ofsaid nesemnalizată de tușierul Pop — Tg. Mureș.

Protesaele sibienilor nu se soldează decît cu un cartonaș galben primit de Munteanu.

U.T.A. se mulțumește cu rezultatul și încearcă prin antijoc să-l mențină, jucătorul Ungur primind în min. 74 cartonaș roșu pentru lovirea adversarului fără minge. Încercările șoimilor de a marca se lovesc de apărarea fermă — chiar dură — a gazdelor și jocul se termină cu rezultatul consemnat mai sus.

Șoimii au jucat cu: Szebin, Turc, Mihăilă (min. 61, Floarea), Lungu, Armenean, Ciobanu, Ștef, Mărginean, Coldea (min. 73, Bratu), Munteanu, Gașoltan.

Gaz metan Mediaș — Astra Arad 4-0 (1-0)

(Urmare din pag. I)

(min. 52 și 55), Dumitrache (min. 57), Handrea (min. 63). În sfîrșit, în min. 74, Dumitrache centrează și „bătrînul" Țiglariu reia cu capul în gol. Patru minute mai tîrziu, Mike inițiază o spectaculoasă acțiune, Handrea centrează, fundașii adverși resping, dar **Nistor**, de la 25 metri, șutează imparabil. În min. 83, același Mike centrează, Țiglariu fentează apărarea arădeană lăsînd mingea să ajungă la **Dumitrache** și acesta înscrie din interiorul careului.

Urmează două deplasări — la Rm. Vîlcea și Bocșa — în care mediașenii trebuie să demonstreze că știu să joace și pe alte terenuri decît cel de-acasă.

A arbitrat M. Niculescu (București). Cartonaș galben: Popescu.

Gaz metan: Roșca — Handrea, Biro, Someșan, Nistor — Cenan, Munteanu (min. 75, Mike), Popescu — Lovasz (min. 60, Pustai), Dumitrache, Țiglariu.

Fotbal, divizia C, seria a 8-a

Carpați '90 Agnita — Metalotehnica Tg. Mureș 3—1 (1—0)

Agnițenii au jucat în general bine (scorul nu reflectă realitatea din teren), dar au fost vădit incomodați de jocul foarte dur practicat de oaspeți. Au marcat Siia (min. 31), Mihuleț (min. 75) și Șoancă (min. 87). Pentru oaspeți a înscris Rusu (min. 89). **Ștefan COPILĂU**

Alte rezultate: Nitramonia Făgăraș — Precizia Săcele 2—1, Laminorul Beclean — Progresul Odorheiul Secuiesc 3—2, Chimia Năsăud — Rapid M. Ciuc 4—2, Avîntul Reghin — Mureșul Toplița 1—0, Mecanica Bistrița — „U" Hidrocom Sibiu 3—1, Torpedo Zărnești — Carpați Brașov 3—2, Mureșul Luduș — Unirea Cr. Secuiesc 3—1. Iată cum arată clasamentul după 4 etape:

1. Avîntul Reghin	4	4	0	0	6- 1 8
2. Nitramonia Făgăraș	4	3	0	1	6- 3 6
3. Progresul Odorhei	4	2	1	1	8- 5 5
4. Mureșul Toplița	4	2	0	2	12- 5 4
5. Carpați Brașov	4	2	0	2	8- 5 4
6. Precizia Săcele	4	2	0	2	10- 8 4
7. Mureșul Luduș	4	2	0	2	10- 8 4
8. Torpedo Zărnești	4	2	0	2	8- 7 4
9. Rapid Miercurea Ciuc	4	2	0	2	7- 8 4
10. Mecanica Bistrița	4	2	0	2	6- 9 4
11. Carpați '90 Agnita	**4**	**2**	**0**	**2**	**7-11 4**
12. Chimia Năsăud	4	2	0	2	8-12 4
13. Laminorul Beclean	4	1	1	2	5- 7 3
14. Unirea Cristuru Secuiesc	4	1	0	3	6- 8 2
15. Universitatea Hdrocom Sibiu	**4**	**1**	**0**	**3**	**6-11 2**
16. Metalotehnica Tîrgu Mureș	4	1	0	3	5-10 2

Etapa viitoare (29.09.1991). Mureșul Toplița — Mureșul Luduș, Metalotehnica Tg. Mureș — Avîntul Reghin, Chimia Năsăud — Carpați Agnita, Precizia Săcele — Laminorul Beclean, „U" Hidrocom Sibiu — Nitramonia Făgăraș, Carpați Brașov — Mecanică Bistrița, Unirea Cr. Secuiesc — Torpedo Zărnești, Rapid Miercurea Ciuc — Progresul Odorhei.

CLASAMENTE DIVIZIA B

SERIA I

C.S. Olt '90 —Gloria Buzău 3—0; Autobuzul — Callatis 2—1; FEPA '74 — F.C. Caracal 2—1; Portul — Petrolul 3—0; C.S. Tîrgoviște — Metalul București 1—0; Olimpia R. S. — Unirea Focșani 3—0; Steaua Mizil — Progresul Buc. 2—0; Sp. 30 Dec. — Flacăra Moreni 0—1; Unirea Slobozia — Gloria Galați 1—0.

1. Autobuzul buc.	5	4	0	1	9- 5	8 (+2)
2. Flacăra Moreni	5	3	2	0	6- 3	8 (+4)
3. Steaua Mizil	5	3	1	1	7- 3	7 (+1)
4. Olimpia R. Sărat	5	3	0	2	9- 5	6 (0)
5. Portul Constanța	5	2	2	1	6- 5	6 (0)
6. C.S. Olt '90	5	3	0	2	9- 9	6 (0)
7. Progresul Buc.	5	2	1	2	9- 5	5 (+1)
8. Unirea Slobozia	5	2	1	2	9- 8	5 (—1)
9. C.S. Tîrgoviște	5	2	1	2	6- 7	5 (—1)
10. Gloria Galați	5	2	0	3	9- 8	4 (0)
11. FEPA '74	5	2	0	3	8- 8	4 (—2)
12. Callatis	5	2	0	3	5- 5	4 (0)
13. Metalul Buc.	5	1	2	2	3- 4	4 (0)
14. Unirea Focșani	5	2	0	3	7- 9	4 (0)
15. Petrolul Ianca	5	2	0	3	4- 7	4 (0)
16. Gloria Buzău	5	1	2	2	2- 6	4 (0)
17. F.C. Caracal	5	2	0	3	4- 9	4 (0)
11. Sportul 30 Dec.	5	1	0	4	5-11	2 (—4)

Etapa viitoare: Metalul Buc. — Olimpia; Petrolul — C.S. Tîrgoviște; Flacăra — Portul; Unirea Focșani — Steaua ;Gloria Buzău — Autobuzul; Progresul — S.C. Olt; Callatis — FEPA; F.C. Caracal — Unirea Slobozia; Gloria Galați — Sp.30 Dec.

SERIA A II-A

Jiul Craiova — C.F.R. Timișoara 1—1; F.C. Bihor — Unirea A. Iulia 1—3; Gloria Reșița — Met. Cugir 3—0; Gaz metan — Astra Arad 4—0; Met. Bocșa — Jiul Petroșani 2—2; Met. Slatina — C.S.M. Reșița 2—0; U.M.T. — F.C. Drobeta 2—1; Aris Arad — Chimia R. V. 1—0; U.T.A. — Șoimii I.P.A. 2—0.

1. Unirea A. Iulia	5	4	0	1	11- 6	8 (+4)
2. U.T.A.	5	3	1	1	8- 3	7 (+1)
6. Gloria Reșița	5	2	2	1	10- 6	6 (0)
4. Chimia Rm. Vîlcea	5	2	2	1	6- 5	6 (+2)
5. Jiul Petroșani	5	2	1	2	11- 6	5 (+1)
6. Met. Slatina	5	2	1	2	7- 5	5 (—1)
7 F.C. Drobeta	5	2	1	2	7- 6	5 (+1)
8. C.S.M. Reșița	5	2	1	2	5- 4	5 (+1)
9. Met. Bocșa	5	2	1	2	5- 5	5 (—1)
10. C.F.R. Timiș.	5	1	3	1	2- 3	5 (+1)
11. GAZ METAN	5	2	1	2	9-11	5 (—1)
12. U.M.T.	5	2	1	2	6- 8	5 (—1)
13. Met. Cugir.	5	2	1	2	5- 8	5 (+1)
14. Jiul Craiova	5	1	2	2	5- 6	4 (—2)
15. Astra Arad	5	1	2	2	4- 7	4 (0)
16. Aris Arad	5	2	0	3	5- 9	4 (—2)
17. ȘOIMII I.P.A.S.	5	1	1	3	5- 7	3 (—1)
18. F.C. Bihor	5	1	1	3	4- 8	2 (—4)

Etapa viitoare: Jiul Petroșani — Met. Slatina; Astra — Met. Bocșa; Chimia — Gaz metan; C.S.M. Reșița — U.M.T.; C.F.R. Timiș. — F.C. Bihor; F.C. Drobeta — Jiul Craiova; Unirea A. Iulia — Gloria Reșița; Met. Cugir — U.T.A.; Șoimii I.P.A. — Aris Arad.

* Echipa F.C. Bihor este penalizată cu un punct.

SERIA A III-A

Minerul Cavnic — C.S.M. Borzești 1—0; „Poli" Iași — „U" Cluj 2—2; Relonul — Armătura 3—2; Electromureș — Metrom 2—0; Olimpia — Tractorul 3—1; C.F.R. Cluj — Ceahlăul 2—2; Chimica — F.C. Maramureș 1—6; I.C.I.M. — Foresta 2—0; C.S.M. Suceava — Aripile 3—0.

1. Ceahlăul P. Neamț	5	3	2	0	9- 4	8 (+4)
2. F.C. Maramureș	5	3	1	1	15- 3	7 (+6)
3. „U" Cluj	5	4	1	0	9- 2	7 (+3)
4. „Poli" Iași	5	2	3	0	10- 6	7 (+1)
5. I.C.I.M. Brașov	5	3	0	2	14- 7	6 (0)
6. Relonul Săvinești	5	3	0	2	10-11	6 (0)
7. Armătura Zalău	5	1	3	1	8- 8	5 (+1)
8. Olimpia S. Mare	5	2	1	2	5- 5	5 (—1)
9. C.S.M. Suceava	5	2	1	2	6- 7	5 (—1)
10. Electr. Tg. Mureș	5	2	1	2	6- 9	5 (—1)
11. Minerul Cavnic	5	2	1	2	3- 6	5 (—1)
12. C.F.R. Cluj	5	1	2	2	10- 9	4 (—2)
13. Foresta Fălticeni	5	2	0	3	8- 9	4 (0)
14. Metrom Brașov	5	1	2	2	3- 4	4 (0)
15. Tractorul Brașov	5	1	2	2	9-11	4 (0)
16. Chimica Tîrnăveni	5	1	1	3	6-11	3 (—3)
17. C.S.M. Borzești	5	0	2	3	4-12	2 (—2)
18. Aripile Bacău	5	0	1	4	8-19	1 (—3)

Etapa viitoare: Tractorul — C.F.R. Cluj; Metrom — Olimpia; Aripile — Electromureș; Ceahlăul — Chimica; C.S.M. Borzești — „Poli" Iași; F.C. Maramureș — Minerul; „U" Cluj — Relonul; Armătura — I.C.I.M.; Foresta — C.S.M. Suceava.

* Echipa „U" Cluj este penalizată cu două puncte.

Realizatori: Mircea BIȚU, N. I. DOBRA, Ion PLEȘCA și Octavian RUSU. Prezentarea grafică: Liviu BREZAE și Dumitru NIȚĂ. Tiparul: POLSIB S.A.

BIBLIOTECA „ASTRA"

Baschet: AM ÎNVINS PE STEAUA ȘI NU NE SFIIM, SĂ VINĂ DINAMO SĂ-L ÎMBOLNĂVIM!

Tribuna Sporturilor

SUPLIMENT SĂPTĂMÎNAL DE INFORMARE SPORTIVĂ AL COTIDIANULUI INDEPENDENT TRIBUNA

Anul II, nr. 82, 30 sept. — 6 oct. 1991, 4 pagini. Prețul: 5 lei

SURPRIZĂ ȘI NU PREA...

F.C. Inter—Sportul studențesc Buc. 2-3 (1-1)

Cei ce nu au fost prezenți duminică pe Municipalul sibian, nu au avut ce regreta, pentru că interiștii au jucat din nou slab, confuz, fără vlagă și consecință, acest neașteptat eșec pe teren propriu. Meciul a început lent, cu tatonări reciproce pînă în minutul 11 cînd în urma unei lovituri libere de pe linia de 16 metri, Laurențiu pasează lateral pînă la Miți Majearu, revenit la echipă după un periplu elen și acesta șutează cu sete, înscriind primul gol al meciului. În minutul imediat următor, Sportul Studențesc realizează o fază clasică de contraatac și Coraș înscrie pe lîngă Blid, 1—1. Jocul se menține în nota sa mediocră, ocaziile se înmulțesc la porta lui Manu, dar ele poartă pecetea hazardului și a întîmplării și pînă la pauză nimic nou pe tabela de marcaj.

Repriza a doua începe în aceeași notă de mediocritate, Sportul simte că echipa sibiană

(Continuare în pag. a IV-a)

Clasament, divizia A

1.	Dinamo București	6	4	2	0	19- 3	10 (+4)
2.	Petrolul Ploiești	6	5	0	1	9- 4	10 (+4)
3.	Steaua București	6	4	1	1	11- 4	9 (+3)
4.	„Poli" Timișoara	6	4	0	2	11- 7	8 (+2)
5.	Electroputere	6	2	3	1	6- 4	7 (+1)
6.	Oțelul Galați	6	3	1	2	5- 6	7 (+1)
7.	Rapid București	6	3	0	3	6- 6	6 (0)
8.	Univ. Craiova	6	2	2	2	3- 4	6 (0)
9.	F.C. Bacău	6	2	2	2	5-10	6 (0)
10.	F.C. Argeș	6	1	3	2	9- 6	5 (—1)
11.	Gloria Bistrița	6	2	1	3	10-10	5 (—1)
12.	F.C. Brașov	6	2	1	3	8-10	5 (—1)
13.	A.S.A. Tg. Mureș	6	2	1	3	5-10	5 (—1)
14.	Corvinul Huned.	6	2	0	4	9-11	4 (—2)
15.	Progresul Brăila	6	1	2	3	5- 9	4 (—2)
16.	**F.C. INTER SIBIU**	**6**	**1**	**2**	**3**	**9-14**	**4 (—2)**
17.	Sportul Stud.	6	1	2	3	7-13	4 (—2)
18.	Farul C-ța	6	1	1	4	2- 5	3 (—3)

Etapa viitoare: F.C. Bacău — F.C. Argeș; Dinamo — Steaua; Corvinul — Univ. Craiova; A.S.A. — Progresul; Oțelul — Rapid; Electroputere — F.C. Brașov; Sp. Studențesc — Farul; Petrolul — „Poli" Timișoara; F.C. Inter — Gloria Bistrița.

O superbă victorie tactică și a dăruirii pentru club

Balanța C.S.U. Sibiu-Steaua 92-88 (45-46)

Atmosferă de mare sărbătoare sportivă în sala din Sibiu, un public numeros, cald și competent, o galerie cum multe echipe, nu numai din țară și-ar dori să aibă. Superbă victorie sibiană, în urma unei dispute dîrze, spectaculoase, foarte bine și autoritar condusă de arbitrii Oprea și Vaida, un meci care a avut de toate și care sîntem siguri, va rămîne mult timp în sufletul și memoria iubitorilor baschetului.

Se cuvine, de la început, să subliniem că victoria gazdelor este în primul rînd una de ordin tactic. Altfel spus, antrenorii sibieni Mircea VULC și Dorin BLEAHU au cîștigat disputa cu valoroșii lor colegi Nicolae PÎRȘU și Gheorghe DANEȚIU. Prin cîteva schimbări adecvate, la momentul oportun și prin modificări ale tacticii de joc aplicate cu mare mobilitate conducătorii tehnici ai echipei sibiene, au reușit să aducă suporterilor în dar una din cele mai frumoase și palpitante victorii obținute de Balanța C.S.U. în ultimii ani.

Fără îndoială, succesul a fost posibil grație ambiției, devotamentului și dăruirii cu care jucătorii echipei gazdă au abordat și tratat această foarte importantă partidă pentru economia generală a clasamentului final.

Prima repriză s-a desfășurat sub semnul unei perfecte egalități, demonstrată și de evoluția scorului (7—8 și 10—8 în min. 5; 22—24 în min. 10; 33—34 în min. 15 și 45—46 la pauză). În această parte a jocului nici una dintre combatante nu reușește să se desprindă, jocul este animat și spectaculos, în pofida unor momente de ineficiență în aruncările la coș pentru ambele formații.

Sibienii încep slab cea de a doua parte a întîlnirii. Se părea că steliștii vor reuși să se impună și să obțină o prețioasă victorie în deplasare. La jumătatea reprizei secunde scorul era favorabil cu 14 puncte elevilor antrenorului Pîrșu (53—67, min. 30). Din acest moment gazdele își revin, joacă din ce în ce mai bine și cu 3 minute și 20 de secunde înainte de fluierul final tabela de marcaj indica o diferență în favoarea Stelei de doar 4 puncte (79—83). Din acest moment urmează un final încendiar care a sculat literalmente tribunele în picioare. Steaua își vede periclitată o victorie pe care a „avu-

(Continuare în pag. a IV-a)

Octavian RUSU

Minutul 91

O etapă total aiurea, cum nu țin minte să mai fi fost vreodată. Cineva zicea că aceste victorii și egaluri realizate de echipele oaspete semnifică faptul că nu se mai fac aranjamente. S-o spună mutului de la manutanță. Asta este semn că e o brambureală și-n sport ca peste tot, că în afară de două-trei formații ceva mai răsărite — Dinamo, Steaua și, poate, „Poli" Timișoara — restul sînt tot o apă și-un pămînt. Nu-i de mirare că tribunele sînt tot mai goale, iar chibiții tot mai plictisiți (ca să nu zic scîrbiți).

În avanpremieră, dacă victoria Stelei cu 4—1 asupra lui F.C. Bacău era previzibilă, în schimb înfrîngerea Universității Craiova cu 3—1 în fața lui Dinamo, în Bănie, poate fi trecută la capitolul „surprize", campioana avînd renumele de imbatabilă pe teren propriu (Ar fi culmea s-o elimine echipa cipriotă din C.C.E.).

■ **Farul — Petrolul 1—2 (0—0).** Sau ce-au luat pe mere, au dat pe pere. Marinarii au cîștigat etapa trecută la Hunedoara și-au dat punctele găzarilor. Eu, unul, nu mai pricep nimic. Au înscris: C. Lazăr (min. 46) și Matei (min. 62) pentru oaspeți, respectiv Safta (min. 88). ■ **F.C. Argeș — Electroputere 1—1 (0—0).** Oltenii au deschis scorul prin Dudan (min. 55), a egalat Ghergu (min. 57), după care cei 22 au așteptat să meargă la bere (împreună?). ■ **Gloria — Progresul 4—2 (1—1).** Timp de... un minut brăilenii au condus (a deschis scorul Drăgoi, în min. 17, a e-

(Continuare în pag. a IV-a)

N. I. DOBRA

In pagina a III-a
SPORT-MAPAMONDO

Șoimi I. P. A. Sibiu — Aris Arad 4-0 (2-0)

Așadar, o victorie clară la un scor categoric, reconfortantă, în urma unei prestații mai apropiate de valoarea echipei. Superioritatea sub toate aspectele a fost evidentă, concretizîndu-se prin cele 4 goluri înscrise, și prin multe alte ocazii clare, suporterii Șoimilor fiind de această dată mulțumiți. Arădenii deși formează o echipă bine clădită fizic, nu au pus nici un fel de probleme apărătorilor echipei gazdă, singura lor — să-i zicem — ocazie, epuizîndu-se în min. 37 (lovitură puternică cu capul peste transversală) autor Mateș.

În primele 5 minute a fost o avalanșă de cornere (5 la număr) rămase fără rezultat, după care urmează o fază cursivă pe traseul Lungu Ciobanu, Ștef și în final Coldea, care se pripește și șutează imprecis pe lîngă bară (putea avansa nestingherit încă 2—3 metri). Deschiderea scorului survine în min. 12, Ciobanu șutează lobat, mingea lovește în cădere bara, și Armenean îndeplinește formalitatea, 1—0. Acțiunile la poarta oaspeților se succed cu regularitate, și după alte ratări (pripeală, Cașoltan; neșansă, Munteanu) se înscrie golul doi (min. 30) avîndu-l ca autor pe Coldea, acesta înălțîndu-se din mijlocul apărării adverse și înscriind cu capul la centrarea lui Armenean. Putea fi 3—0, în min. 35, dar același Coldea, de la 11 m trimite cu latul peste, mingea pusă ca la carte de Lungu, plecat din dispozitivul apărării.

La reluare ofensiva sibienilor continuă, un-doi-urile și pasele prin deviere creînd multe probleme apărării adverse. În min.

Fotbal div. B

57 Bratu îl servește ideal pe Munteanu, șutul acestuia neatingîndu-și ținta. Să mai redăm faza din min. 75, cînd Cașoltan trimite de puțin pe lîngă bară. Min. 81, aduce golul trei — mult aplaudat — marcat cu numărul de Radu II, aflat ca pe timpuri, mereu în coasta adversarului. Și în sfîrșit, min. 87 scorul se modifică din nou, tabela de marcaj arătînd 4—0, realizatorul golului, micuțul Bratu.

Sîmbătă, 5 octombrie de la ora 11, Șoimii vor primi replica puternicei formații vîlcene, Chimia pretendentă serioasă la promovare, în fața căreia va trebui să se mobilizeze exemplar, să persteze un joc avîntat, fără teamă, cu mult curaj. Acest meci dificil poate fi cîștigat dacă adăugăm la cele de mai sus și ajutorul publicului pe care îl dorim prezent și înflăcărat în număr cît mai mare pe stadionul I.P.A.

Antrenorul-jucător Radu și antrenorul Gh. Albotă au utilizat formația: Szebin — Mihăilă, Floarea, Lungu, Armenean, Ciobanu, Ștef, Bratu, Munteanu (min. 64, Radu II), Coldea (min. 83, Banciu) Cașoltan.

I. PLEȘCA

În campionatul de tineret

Corvinul Hunedoara — Fotbal Club Inter Sibiu 0-1 (0-0)

Joi, 26 septembrie a.c. a început și Campionatul de fotbal al echipelor de tineret. În primul meci, la Hunedoara, echipa lui Jean Gavrilă, a dispus cu 1—0 de Corvinul, prin golul marcat de Rareș Luca. F.C. Inter a avut următoarea alcătuire: Ritli — Popența, Terchilă, Comăniciu, Cocișan — S. Seghedi, Stănescu, Tîlvan, Răduță — M. Seghedi, R. Luca. Au mai fost folosiți: Mașca, Iancu și Ganță.

Joi, 3 octombrie a.c., de la ora 15, F.C. Inter (tineret) va primi replica echipei Electroputere Craiova.

De menționat că, în paralel, Jean Gavrilă se va ocupa și de pregătirea portarilor primei echipe.

Chimia Rm. Vîlcea — Gaz metan Mediaș 3-0

Victoria gazdelor nu poate fi pusă la îndoială, însă rezultatul final a fost viciat de arbitrul de centru Stoicaru (Alexandria) și de unul din tușieri — Bădin (București).

Partida a început în ușoara notă de dominare a gazdelor care ratează deschiderea scorului prin Amărăzeanu (min. 3), Perju (min. 15) și Georgescu (min. 38). Gazeștii zvîrlesc și ei de cîteva ori pe contraatac și au două ocazii, irosite însă de Cenan (min. 6) și Dumitrache (min. 37). În min. 40,

(continuare în pag a IV-a)

I. MEDIEȘEANU

Vă mai amintiți de recordul mondial al Sibiului?

Era prin anii 1979 cînd, la Sibiu, lua ființă primul Club de orientare turistică — președintele lui, Dezideriu Heintz — răspîndea pasiunea pentru acest sport al pădurii. Îi purta pe sibieni pe jos kilometri, îi învăța să întindă cortul, să descifreze o hartă, să se orienteze cu busola, să alerge în mijlocul naturii. A antrenat mari forțe umane și materiale pentru a construi cel mai mare „poligon" din țară pentru practicarea orientării în minunata Dumbravă a Sibiului. S-a început cu „Ziua orientării" care în acel an 1979 a mobilizat 11 000 de sibieni (număr înregistrat la „sosire") de diferite vîrste, de la 3 la 80 de ani. A fost record de participare — care situa Sibiul pe locul doi în lume la acest sport. Recordul încă îl deține Suedia. În anul următor, după ce în primăvară la „Ziua orientării" au luat parte 19 500 concurenți, la cel de al doilea concurs denumit sugestiv „Chemarea toamnei" numărul participanților s-a stabilit, prin calculator la 37 000 concurenți, cifră reprezentînd un nou record mondial, care nici pînă astăzi nu a fost doborît de suedezi.

Pe cînd revigorarea acestor frumoase concursuri în Dumbravă?

Ilie IONESCU
Foto: Vasile CÎRDEI

Fotografii document

Campionatul județean de fotbal

Prima etapă - favorabilă oaspeților

SERIA I ■ **Tractorul — Textila 0—3 (0—2).** Textiliștii n-au putut reedita, la Sibiu, buna lor evoluție din „Cupa României", cînd au „spulberat" cu 6—1, pe propriul teren, divizionara C — Mecanica Alba Iulia. S-a simțit în partida primei etape o ușoară oboseală a unor jucători, dar și o periculoasă infatuare a altora, manifestată în „suficiența" cu care au abordat jocul și tratat un adversar, ce s-a dovedit mult mai pregătit, tenace și îndrăzneț decît prevăzuseră. Cu toate acestea, ei au dominat cu destulă autoritate, punctînd sigur prin H. Hila (min. 6) și C. Voinea în min. 32 și în min. 88, la o excelentă fază creată de Corfaru. Am reținut prestațiile peste nivel ale lui H. Hila, I. Ionuț, D. Aftenie, M. Truică și M. Stoica de la învingători, E. Stîngaciu, S. Bîrză, S. Popa, S. Căpățînă și I. Muntean de la sibieni. ■ **C.F.R.-I.U.P.S. — Mecanica M. 1—1 (0—0).** Joc fără virtuți tehnice deosebite, între două formații tinere și ambițioase, terminat cu un just rezultat de egalitate. Oaspeții au deschis scorul în min. 60 prin I. Horumbă, golul egalizator, fiind opera lui T. Săraru (min. 70). ■ **Cibinul — E.L.S.I.M.A. 2—2 (2—0).** Deși au condus la pauză în urma golurilor realizate de V. Vintilă (min. 24) și Z. Haiduc (min. 36), gazdele au căzut fizic în partea a doua a întîlnirii, cînd sălăștenii au egalat, punctînd în min. 62 și 75 prin N. Vîlcea și M. Stoinescu. ■ **Construcții — Sticla 4—1 (2—0).** Victorie clară a sibienilor după un joc cursiv și sportiv. Au marcat: I. Bîrs, D. Aftenie, F. Herciu și E. Bălan pentru învingători, N. Hașegan pentru avrigeni. ■ **Fl. Roșie — Firul Roșu 1—2 (0—2).** La Cîrța nou promovata deși a dominat mai mult, ratînd cîteva bune situații, n-a putut înfrînge tracul debutului, cedînd în final în fața unui adversar mult mai rutinat. Au înscris: D. Iancu (2) pentru tălmăceni respectiv I. Malanja. ■ **Bumbacul — Unirea 3—2 (2—0).** Autorii golurilor: M. Gligor (min. 12 și 25) și I. Manea (min. 89), respectiv V. Florea (min. 62 din lovitură de la 11 m) și C. Tomuță (min. 76).

SERIA A II-A: ■ **Sparta — Automecanica 4—1 (1—1).** După o primă repriză echilibrată, tinerii jucători ai formației gazdă s-au dezlănțuit obținînd o victorie netă, în dauna unei echipe total remaniate. Golurile au fost semnate de D. Maier (min. 12), K. Szoke (min. 78 și 82) și E. Lațcu (min. 17) pentru învingători și C. Cioc (min. 19) pentru oaspeți. ■ **Visa — Vitrometan 0—2 (0—2).** La Agîrbiciu deși sticlarii au întîmpinat o rezistență dîrză din partea formației gazdă, mult schimbată în bine, s-au desprins grație golurilor marcate în min. 7 și 40 de A. Vălean. ■ **Textila — Relee 2—1 (1—0).** Partidă de bună calitate la care au contribuit în egală măsură ambele combatante. Ratînd un penalti din cele două acordate, oaspeții au scăpat posibilitatea obținerii unui punct. Au înscris D. Suciu (min. 20 din lovitură de la 11 m) și Enea (min. 80), pentru textiliști, și Lazăr (min. 69 din lovitură de pedeapsă) pentru învinși. ■ **Record — I.T.A. Geamuri 0—0.** Derbiul mediesean al etapei a oferit spectatorilor o dispută dîrză, echilibrată, de bună calitate, din păcate fără rezultate concrete pe tabela de marcaj, dar cu 4 avertismente acordate unor jucători prea zeloși. ■ **Recolta Alma — Carbomet 0—0.** Gazdele — proaspăt promovate au debutat promițător în acest eșalon obținînd un neașteptat rezultat de egalitate în fața unei formații mult mai bine pregătite și cotate. ■ **Șoimul Șeica Mare — Progresul Dumbrăveni 4—4 (2—0).**

V. MARA

DIRT-TRACK

Înaintea etapei finale piloții de la I.P.A. — în frunte

Campionatul național de dirt-track se apropie de final. La Ianca și Brăila s-au desfășurat întrecerile din cadrul etapelor a III-a și a IV-a după formula clasică de 16 alergători în 20 de manșe. În etapa a 3-a, de la Ianca, reprezentanții Asociației sportive I.P.A. Sibiu, Marius Șoaită și Sorin Ghibu s-au situat pe primele două locuri acumulînd 15 și respectiv 14 puncte, ei fiind urmați în clasament de stelistii Marian Gheorghe cu 13 puncte și Stelian Postolache cu 11 p. În etapa a 4-a, desfășurată la Brăila, situația a fost aproape identică: 1. Marius Șoaită — 15, 2. Sorin Ghibu 14, 3. Marian Gheorghe — 13, 4. Stelian Postolache — 13, 5. Aurelian Oaneș (I.P.A. Sibiu) cu 11 p. Înaintea etapei finale, care se va desfășura la București, clasamentul arată astfel: 1. Marius Șoaită — 53, 2. Sorin Ghibu — 50, 3. Marian Gheorghe — 49.

Ilie IONESCU

CLAUDIA ISAILĂ - locul I — 56,10 m la suliță —

În zilele de 21—22 septembrie 1991, la București, s-a desfășurat a 25-a ediție a tradiționalei întîlniri de atletism între echipele de tineret ale României și Ucrainei.

Un rezultat deosebit a obținut CLAUDIA ISAILĂ care a cîștigat proba de aruncare a suliței cu un rezultat de 56,10 m, care a fost considerat de conducerea F.R.A. ca cel mai valoros din întrecerea feminină. Foarte bine a concurat și cea de-a doua sportivă sibiană selecționată ELENA HILA — elevă a Liceului industrial nr. 4, care a ocupat locul III la proba de aruncare a greutății cu rezultatul de 14,19 m. De menționat că cele două sportive, pregătite în cadrul C.S.Ș. Șoimii Sibiu de către prof. PETRE MANU, sînt încă junioare și în sezonul următor, cînd Campionatele Mondiale de Juniori se vor desfășura la Seul.

Săptămîna TV

LUNI, 30 SEPT. 1991

14.00 Actualități. 14,10 Calendarul zilei. 14.20 Worldnet USIA. 15.20 Avanpremiera săptămînii. 15.40 Copiii noștri — viitori muzicieni. 16.00 Casa și grădina. 16.30 Muzica pentru toți. 17.00 Știri. 17.05 Emisiunea în limba maghiară. 18.35 Dosarele istoriei. 19.00 Tezaur. 19.30 Desene animate. 20.00 Actualități. 20.35 Sport. 20.45 Studioul economic. 21.10 Teatru Tv.: „Avanti!" de Samuel Taylor. 23.15 Cronica Parlamentului. ● Actualități. 23.45 Repriza a treia. 0,15 Recomandări din program.

MARȚI, 1 OCT. 1991

10.00 Actualități. 10,10 Calendarul zilei. 10.20 Film artistic: „Zanzibar" (Franța, 1989). 11.55 Super Channel. 12.20 Călătorie în China. 12.35 Desene animate. 13.10 Ora de muzică. 14.00 Actualități. 14.10 Vîrsta a treia. 14.40 Muzica pentru părinți. 15.00 Tradiții. 15.20 Avanpremieră. 15.30 S.O.S., Natura! 16.00 Cursuri de limbi străine. 16.30 Popas folcloric la Gura Teghii. 17.00 Știri. 17.05 Salut, prieteni! 18.30 Confluențe. 19.00 Concert extraordinar organizat cu prilejul Zilei internaționale a muzicii. Transmisiune directă de la Sala de concerte a Radioteleviziunii. 20.20 Actualități. 20.55 Sport. 21.00 Studioul economic. 21.25 Telecinemateca: „Lacrimi și felicitări" (S.U.A., 1941). 23.15 Cronica Parlamentului ● Actualități. 23.45 Fotbal: Steaua — Anorthosis Famagusta, meci retur în Cupa UEFA (rezumat înregistrat). 0.30 Recomandări din program.

MIERCURI, 2 OCT. 1991

10.00 Actualități. 10,10 Calendarul zilei. 10.20 Canal France International ● Super Channel. 12.35 Desene animate. 13.00 Ora de muzică. 13.44 Viața spirituală. 14.25 Fotbal: Dinamo — Sporting Lisabona, meci retur în Cupa UEFA. Transmisiune directă. 16.20 Cursuri de limbi străine. 16.50 Tragerea Pronoexpres. 17.00 Știri. 17.05 Convietuiri. Comunitatea poloneză. 17.35 Rezonanțe românești. 18.00 Forum. 18.35 Reflector. 19.00 Arte vizuale. 19.30 Desene animate. 20.00 Actualități. 20.35 Sport. 20.45 Studioul economic. 21.10 Film serial: „La Camorra" (5). 22.15 Universul cunoașterii. 23.00 Cronica Parlamentului ● Actualități. 23.30 Meridianele dansului. 0.10 Recomandări din program.

JOI, 3 OCT. 1991

10.00 Actualități. 10.10 Calendarul zilei. 10.20 Preuniversitaria. 11.50 Super Channel. 12.35 Desene animate. 13.10 Ora de muzică. 14.00 Actualități. 14.10 Oameni de lîngă noi. 14.40 Jazz-magazin. 14.55 Cupa mondială la rugby. Festivitatea de deschidere și meciul inaugural Anglia — Noua Zeelandă. Transmisiune directă de la Londra. În pauză: Știri. 17.30 Pro Patria. 18.30 Reporter '91. 19.00 Cultura în lume. 19.30 Desene animate. 20.00 Actualități. 20.35 Sport. 20.45 Studioul economic. 21.10 Film serial: „Dallas" (62). 22.15 În fața națiunii. Partidele politice. 23.00 Cronica Parlamentului ● Actualități. 23.30 Fotbal: Rezumatele meciurilor din Cupele Europene. 0.00 Studioul șlagărelor. 0.30 Recomandări din program.

VINERI, 4 OCT. 1991

10.00 Actualități. 10.10 Calendarul zilei. 10.20 Film artistic: „Amintirile unui polițist" (Franța, 1950). 11.35 Super Channel. 12.35 Desene animate. 13.10 Ora de muzică. 14.00 Actualități. 14.10 Mapamond. 14.35 Biserica din adîncuri. 15.00 Mondo-muzica. 15.20 Avanpremieră. 15.30 Trimoniu. 16.00 Limba noastră. 16.30 Studioul muzicii ușoare. 16.50 Tragerea Loto. 17.00 Știri. 17.05 Emisiunea în limba germană. 18.05 Invitatul săptămînii. 18.35 Tele-discul muzicii populare. 19.00 Gong! 19.30 Desene animate. 20.00 Actualități. 20.30 Viața parlamentară. 20.55 Cupa mondială la rugby: România — Franța. Transmisiune directă de la Beziers. 23.30 Film serial: „Destinul familiei Howard" (22). 23.30 Actualități. 23.45 Simpozion. 0.30 Rock-panorama. 1.00 Recomandări din program.

SÎMBĂTĂ, 5 OCT. 1991

9.00 Bună dimineața! 10.00 Actualități. 10.10 Feriți-vă de măgăruș! 11.10 Descoperirea planetei. 11.30 Stare de trecere. 12.30 Desene animate. 13.00 Ora de muzică. 14.00 Actualități. 14.10 7×7. 14.35 Teleclub. 18.00 Miss România Sport — varietăți. 19.10 Teleenciclopedia. 20.00 Actualități. 20.35 Film serial: „Fantomas" (Franța, 1979). Premieră pe țară. Episodul 1. 22.15 Săptămîna sportivă 22.35 Să rîdem cu Puiu Călinescu. 23.05 Actualități. 23.20 Film artistic: „Ultimul avion" (S.U.A., 1983). 1.00 Video-discoteca. 1.15 Recomandări din program.

DUMINICĂ, 6 OCT. 1991

8.30 Bună dimineața! 9.30 Clovnissimo. 10.20 Film serial pentru copii: „Vizitatorii" (15). 10.50 Actualități. 11.00 Lumină din lumină. 12.00 Viața satului. 13.30 De dor, de dragoste, de joc... 14.00 Actualități. 14.10 Atlas. 14.35 Videomagazin. 17.10 Știință și imaginație. 17.40 Convorbiri de duminică. 18.15 Fotbal: Dinamo — Steaua în campionatul național, Divizia A. Înregistrare de la Stadionul Dinamo. 20.00 Actualități. 20.35 Film serial: „Dallas" (63). 21.30 Duminica sportivă. 21,50 Film artistic: „Un exemplar deosebit" (S.U.A., 1981). 23.25 Actualități. 23.40 Show-ul de duminică. 0.00 Recomandări din program.

• MAPAMOND • SPORT • MAPAMOND •

Tony Schumacher: „IDIOTUL SÎNT EU!"

Desigur, nu l-aţi uitat pe Tony Schumacher, copilul teribil al fotbalului german. După cum v-am informat, în urmă cu puţină vreme, el a susţinut meciul de adio, la Izmir, în Turcia, în faţa a 35 000 spectatori. Cu acest prilej a acordat un interviu pentru „Die Zeit". Iată cîteva fragmente mai semnificative:

— Într-o lucrare de-a sa, Peter Handke ne propune, dacă vrem să ne distrăm, ca într-un meci de fotbal să nu privim decît portarul. La ce vă gîndiţi cînd faza este departe de poarta dumneavoastră?

— Eu strig tot timpul. Chiar cînd se execută un corner la poarta adversă, eu strig: „Execută lung (sau scurt), mai la stînga, mai la dreapta!", în funcţie de situaţie. Strig, deşi ştiu că nimeni nu mă aude. Este maniera mea de a rămîne prezent 100%. Pentru că trebuie să fiu „în priză" în tot timpul celor 90 de minute.

— Strigaţi ca să nu gîndiţi...

— Da. Ştiu că trebuie să rămîn sub tensiune permanent. La începutul carierei îmi spuneam mereu: „Strigă, ai grijă să nu te fure peisajul". Acum fac aceasta din instinct. În timpul meciului sînt un animal sălbatic, iar balonul este prada.

— Ce simţiţi cînd primiţi un gol?

— Simt fiecare gol ca pe o înfrîngere personală. Mă enervează să scot mingea din plasă pentru că, în mod normal, nu există şut imparabil. Cînd comit erori mă detest.

— Acum, la sfîrşitul carierei, aţi putea să mai lăsaţi loc şi pentru un surîs...

— Cum aşa? Ar însemna că 19 ani am luptat degeaba. În această lume, singurul lucru important este victoria. Ca să trăieşti, unica alternativă este să cîştigi. Pentru mine echipa este o uzină în care, dacă nu munceşti din răsputeri, îţi ia locul un altul.

— V-aţi gîndit de multe ori la chestiile astea?

— Da. Nu trebuie să se creadă că toţi fotbaliştii sînt nişte imbecili. Adică, mi se pare normal ca orice om să-şi pună întrebări asupra vieţii şi morţii.

— Ce fel de copilărie aţi avut?

— Am fost săraci. Tata era mecanic însă, din cauza unei alergii la petrol, a trebuit să muncească pe şantier. Pînă la 19 ani am împărţit camera cu sora mea. N-aveam bani pentru a studia, aşa că m-am îndreptat cu toată hotărîrea spre fotbal. Modelul meu a fost boxerul Rocky. Am văzut filmul lui Sylvester Stallone de vreo 50 de ori.

— Dar un boxer luptă singur...

— Dar şi eu, ca portar, tot singur sînt. Acolo, între barele porţii, nimeni nu te poate ajuta. Portarul este cel care plăteşte greşelile celorlalţi.

— De ce nu v-aţi făcut atacant?

— Pentru că atacantul este jucătorul care intră ce. mai puţin în contact cu balonul, iar mie îmi plăcea încă de mic să am cît mai mult balonul în posesie. Dacă aş fi avut bani, mi-ar fi plăcut să devin pilot de formula I.

— Este un post periculos şi acela de portar?

— Da, însă nu prea ai timp să te gîndeşti la asta atunci cînd plonjezi la picioarele unui adversar gata să şuteze. Cînd eram tînăr, în timp ce prietenii mei mergeau la cinema, la cofetărie, sau se plimbau cu bicicleta, eu mergeam de trei ori pe săptămînă la antrenament. Pentru mine nu există decît fotbalul. Sînt destul de nebun pentru a nu lua lucrurile în serios. Cînd sînt în poartă nimic nu mai contează decît rezultatul echipei mele. Atunci uit şi de ulcerul de la stomac care mă chinuie de cîţiva ani.

— Sînteţi fericit?

— Dar este cineva fericit pe lumea asta?

— Dostoiewski scria în romanul său „Idiotul"...

— Acest titlu mi se potriveşte mie!

— ...că suferinţele fizice sînt mai uşor de suportat decît cele morale.

— Ştiu prea bine. Sînt multe întrebări. De ce Saddam Hussein a dat foc puţurilor de petrol? De ce mai există în lume copii care mor de foame? De ce permite bunul Dumnezeu aşa ceva?

— Eu unul nu vă pot răspunde.

— Şi, totuşi, cînd mă simt singur mă rog: Doamne, ajută-ne să cîştigăm astăzi.

— Dar şi adversarii fac acelaşi lucru...

— Ştiu.

— La Campionatul Mondial din 1982 i-aţi dat o lovitură francezului Patrick Battiston încît acesta şi-a pierdut cunoştinţa.

— A fost involuntar

— Asta n-a rămas fără urmări.

— Ştiu. Atunci am crezut că iarăşi va fi război între Franţa şi Germania. La Strassbourg au făcut manechine cu chipul meu şi le-au spînzurat pe străzi. Am fost bătut cu mere, cartofi şi roşii. Aş fi putut deschide un magazin cu legume şi fructe. Altul, în locul meu, ar fi fost distrus moral. În orice caz, pentru mine a fost o lecţie.

— Ce-aţi învăţat?

— Am învăţat să mă stăpînesc, să mă concentrez în orice împrejurare. Cînd joc în deplasare şi toţi sînt împotriva mea — adversarii de pe teren, spectatorii, arbitrii chiar — mă simt mai puternic, mai stăpîn pe mine. Este o încleştare pe viaţă şi pe moarte.

— Se poate vorbi în acest caz despre fotbal ca o distracţie?

— Pentru noi, jucătorii profesionişti, nu-i distracţie. E o meserie dură. Ştiţi prea bine că am mai avut momente de cumpănă. Cînd am afirmat că în Germania fotbaliştii se dopează, am fost scos din echipa reprezentativă, apoi din clubul meu. Toţi ştiau că am dreptate, dar ei nu voiau să recunoască. A făcut cineva vreo statistică pentru a se şti cîţi sportivi mor anual fiindcă iau medicamente pentru a-şi îmbunătăţi performanţele? Nu. Diagnosticul este scurt: stop cardiac şi nimeni nu cercetează mai departe. Mi-e scîrbă. Ştiţi ce-aş fi făcut dacă n-aş fi avut nevastă şi copii? Aş fi lăsat totul baltă şi m-aş fi pierdut undeva în pădurile Canadei, să nu mai văd pe nimeni.

— Vorbiţi de parcă aţi avea numai calităţi. Oamenii au şi bune şi rele....

— Adevărat. Dar eu cred că fac parte dintre oamenii buni. Sînt însă un naiv. Mi-am sacrificat întreaga viaţă pentru fotbal şi acesta mi-a răspuns cu o lovitură de copită.

— Cum puteţi zice asta cînd fotbalul v-a făcut milionar?

— Banii nu sînt totul. Pentru că sînt sincer şi spun ce cred nu am nici prieteni. Lumea mă crede insensibil pentru că suport durerea fără să mă vait. Nu sînt inuman, cum se crede. Nu sînt brutal, cum se zice. Eu a trebuit să obţin totul luptînd din răsputeri, nu ca Beckenbauer. Mie nu mi s-a dat nimic. Eu am luat ceea ce am considerat că mi se cuvine...

În româneşte de **N. I. DOBRA**

De la KEITA la MILLA

Începînd din anul 1970 s-a instituit premiul pentru cel mai bun fotbalist al Africii — „Balonul de aur african", o replică a „Balonului de aur" european. Iată lista laureaţilor: 1970 — Sa-lif Keita (Mali), 1971 — Ibrahim Sunday (Ghana), 1972 — Cherif Soulemayne (Guineea); 1973 — Tshamen Bwanga (Zair) — 1974 — Paul Moukila (Congo); 1975 — Ahmed Faras (Maroc"; 1976 — Roger Milla (Camerun); 1977 — Dhiab Tarak (Tunisia); 1978 — Karim Abdoul Razak (Ghana); 1979 — Thomas N'Kono (Camerun); 1980 — Jean Manga Onguene (Camerun); 1981 — Lakhdar Belloumi (Algeria); 1982 — Thomas N'Kono (Camerun); 1983 Mahmoud Al Khalib (Egipt); 1984 — Theophile Abega (Camerun); 1985 Muhammed Timoumi (Tunisia); 1986 Ezzaiki Baddou Zaki (Maroc); 1987 — Rabat Madjer (Algeria); 1988 Kahisha Bwalya (Zambia); 1989 — George Weah (Liberia); 1990 Roger Milla (Camerun);

După cum se vede, doar doi fotbalişti au reuşit să obţină de două ori rîvnitul trofeu: camerunezii N'Kono şi Milla, acesta din urmă reuşind „dubla" la un interval de 14 ani, fapt cu totul ieşit din comun. Revenirea lui pe primul loc în „top" se datorează comportării de-a dreptul formidabile în cadrul turneului final al Compionatelor Mondiale de anul trecut.

Pînă către sfîrşitul lunii martie 1990, Roger Milla era un fotbalist uitat, despre care nici nu se ştia precis în ce echipă joacă. A venit însă comportarea lamentabilă a „leilor neîmblînziţi" la Cupa Africii, pentru ca numele lui Milla să fie readus în actualitate. Antrenorul sovietic Nepomniaci era disperat, simţind că i se clatină scaunul exact în preajma „mondialelor" Şi-atunci, pentru că tot nu mai avea ce pierde, l-a adus pe Milla — care avea 38 de ani — în lot, din Insulele Reunion, unde se stabilise în ultimul timp.

Ce s-a întîmplat în Italia se ştie, Milla înclinînd decisiv balanţa în favoarea reprezentativei Camerunului în cîteva meciuri memorabile.

După încheierea C.M. presa a continuat să-l urmărească pe bătrînul „leu". S-a zvonit că va juca în Belgia, apoi că a fost achiziţionat de un club din Franţa, apoi că s-ar duce în Spania sau Austria. Dar Roger ştia că acest turneu a fost cîntecul său de lebădă şi nu s-a lăsat amăgit de ofertele cît or fi fost ele de tentante.

Aşa că s-a dedicat muzicii, modei, show-urilor publicitare. La 40 de ani — pe care-i va împlini la 25 mai 1992 — Roger Milla este un om făcut...

„Atlaşii" culturismului: OLEV ANNUS

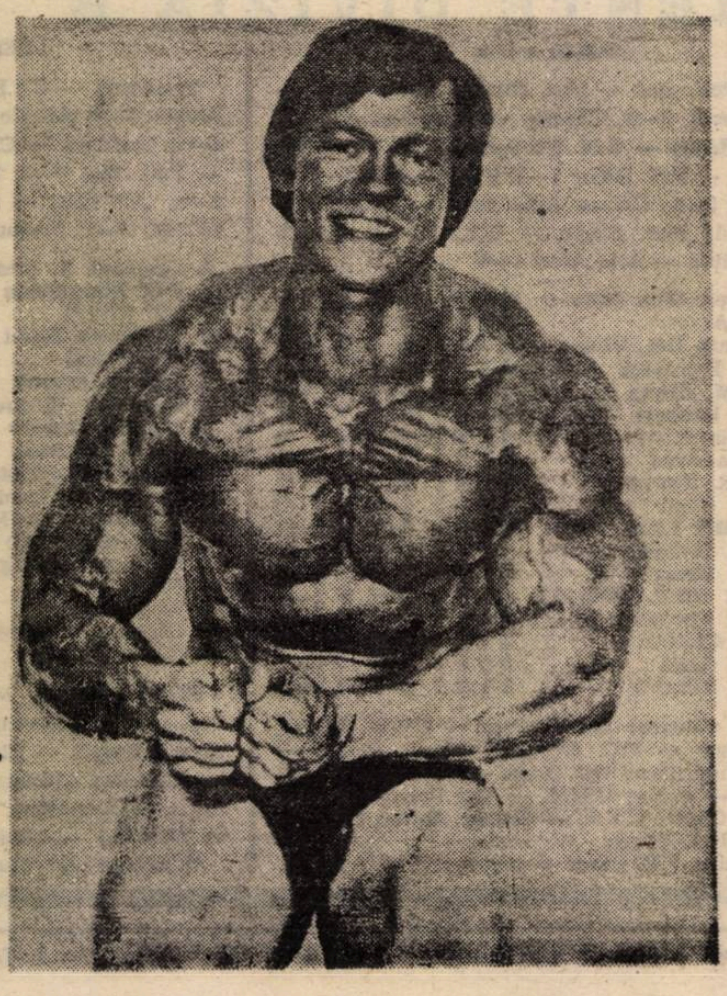

...Înaintea începerii Campionatelor Europene şi Mondiale din 1977, programate la Nimes, în Franţa, s-a răspîndit vestea că urma să sosească şi **Olev Annus**, campionul absolut (neoficial) al Uniunii Sovietice. Venirea lui era aşteptată cu justificat interes, pentru că ar fi fost prima participare a unui culturist sovietic la o întrecere de asemenea anvergură. Dar unii — în special membrii delegaţiei americane — au fost cuprinşi şi de un sentiment de nelinişte. Aceştia aveau înscrişi în concurs la categoria peste 90 kg doi sportivi (Mike Mentzer şi Kalman Szkalak) pe care-i şi vedeau ocupînd primele locuri. Prin venirea sovieticului, titlul mondial le era periclitat. Pînă la urmă însă, Olev n-a fost lăsat de autorităţile sovietice să participe şi americanii şi-au realizat obiectivul propus.

Dar cine este Olev Annus? S-a născut la 26 aprilie 1951. Este căsătorit, are o fiică şi-i profesor de educaţie fizică în oraşul Tallin. De copil a practicat luptele libere şi schiul fond, făcînd parte chiar din lotul republican al Estoniei (juniori). Cîteva accidentări l-au determinat să se îndrepte spre sala de culturism. Abia împlinise 16 ani. Întrebat ce a cîştigat practicînd acest sport a răspuns scurt: încredere în mine. Şi a continuat: „După repetatele accidentări suferite la lupte, mi s-a strecurat în suflet teama că sînt prea fragil pentru sportul de performanţă, mai ales unul care să necesite forţă. Pe nesimţite, această teamă a luat amploare transformîndu-se într-o stare sufletească împovărătoare, care marca fundamental însăşi relaţia mea cu viaţa... Astfel a început lupta mea cu bara de oţel". Trei antrenamente pe săptămînă. Cîteva tone ridicate la fiecare antrenament. În1972 devine campion de juniori al Estoniei. Avea 1,78 m şi 84 kg, perimetrul toracic — 120 cm, al taliei — 78 cm, al braţului — 43 cm, al coapsei — 63 cm. Din neîncrederea de care vorbea nu mai rămăsese decît amintirea. Sub îndrumarea antrenorului Innar Mardo, trece la şase antrenamente pe săptămînă. Cîteva zeci de tone ridicate la fiecare antrenament. Şi, în 1976, devine culturistul nr. 1 al U.R.S.S. şi a rămas, fără îndoială, unul dintre cei mai buni din lume.

În 1979 avea următoarele date antropometrice: înălţime — 1,79 m, greutate — 95—102 kg, perimetrul toracelui în inspiraţie— 134 cm, perimetrul braţului — 54 cm, perimetrul taliei — 74 cm, perimetrul coapsei — 67 cm, perimetrul gambei — 47 cm

F.C. Inter – Sportul studențesc 2-3(1-1)

(urmare din pag. I)

scîrțiie și începe să creadă din ce în ce mai mult în șansa sa. În min. 52, Stănici este înlocuit, fiind accidentat, cu Șumudică și speram ca echipa studențească să se clatine. Nu a fost așa, ci, din contră, ambiționați, conștienți de replica slabă a echipei noastre, cu cuțitul la os de acel — 4 în clasamentul adevărului, Sportul se apără cu îndîrjire și pe contraatac pune probleme de fiecare dată unei apărări rarefiate, de plecările hazardate în atac ale sibienilor.

Minutul 61, însă, aduce golul mult așteptat al sibienilor — autor Văsii în urma unui corner și se părea că totul intră în normal. A fost însă un simplu foc de paie pentru că după numai patru minute același Coraș înscrie cu calm în poarta lui Blid după același scenariu pe contracatac.

Gazdele se aruncă haotic în atac, cu tot efectivul, neglijează apărarea, își crează cîteva ocazii, se invocă în tribună chiar nesansa, dar vine min. 89 al meciului cînd prinși din nou pe picior greșit sibienii nu pot opri contraatacul studenților și noul introdus în teren, Ivașcu înscrie golul victoriei meritate, zicem noi, a echipei Sportul Studențesc.

Așadar prima înfrîngere pe teren propriu, — 2 în clasamentul adevărului, al 5-lea gol primit acasă în trei meciuri și posibilitatea de a trage concluzii pentru echipa tehnică, acum, pînă încă mai sînt multe etape de jucat.

E adevărat că această etapă a fost una a surprizelor, care ne-a afectat și pe noi ,au avut și alții aceeași soartă, dar fiecare cu amărăciunea lui.

Noi tragem semnalul de alarmă pentru că într-adevăr în angrenajul echipei ceva se pare că nu merge și cei din conducerea acesteia au obligația ca urgent să pună lucrurile la punct pentru a recupera ceea ce atît de ușor am pierdut.

F.C. INTER a alinîat formația: Blid 5 — Cotora 5, Boar 4, Cioroianu 4, Laurențiu 4 — Zotincă 5,5, Jurcă 5 (min. 86, Niculescu), Lazăr 5, Majearu 5 (min. 46, Năstase 4) — Burchel 5, Văsîi 5.

SPORTUL STUDENȚESC: Manu 7 — M. Marian 6, Mircea Popa 7, Necula 6,5, Ciucă 6 — Prodan 6 (min. 80, Ivașcu), Coraș 8, Răduță 6,5, Petre Cristian 6 — Stănici 6,5 (min. 51, Șumudică 7), D. Dumitrescu 6,5.

A arbitrat foarte bine: Gh. Constantin, ajutat de D. Ologeanu și G.T. Biziniche.

B. ȘIRIANU

P.S. — Se invocă mereu că echipa nu are noroc, e ghinionistă. Nu sîntem de acord. Și pentru cei ce invocă mereu această scuză, le reamintim că „norocul este un divident al sudorii. Cu cît transpiri mai mult cu atît ai noroc mai mult". De ținut minte!

Balanța C.S.U. Sibiu–Steaua București 92-88

(urmare din pag. I)

t-o" în mînă, nu cedează, forțează ritmul și cu două minute înainte de final tabela de scor indica 82—88. În același minut sibienii înscriu și diferența se reduce la 4 puncte. Urmează un atac rapid al Stelei, Alecu și Corui recuperează o minge prețioasă, Corui îi pasează lui Claudiu Muntean (cel mai bun jucător de pe teren), acesta îi retrimite balonul și coș înscris de Corui, 86—88 cu 1 minut și 20 de secunde înainte de sfîrșitul meciului. Din nou Alecu recuperează, pasă lui Claudiu Muntean, acesta îl vede liber pe Corui, excelent demarcat care aruncă de la 3 puncte, ratează dar cu un superb efort recuperează, aruncă din nou de la 3 puncte și înscrie. Este 89—88 pentru Balanța C.S.U. și mai sînt de joc 18 secunde. Steliștii obțin un fault se aruncă 1 cu 1, recuperează cei de la Balanța, Cladiu Muntean efectuează un slalom spre coșul advers, este faultat, antrenorul Pîrșu intră în teren, fault tehnic, beneficiem de două aruncări libere, Claudiu Muntean înscrie una, este 90—88; mai sînt de joc 9 secunde și sîntem în posesia balonului. O ultimă acțiune în pofida pressingului stelist și Corui înscrie în ultima secundă de joc, pecetluind o frumoasă și meritată victorie a sibienilor cu scorul de 92—88. Felicitări jucătorilor și antrenorilor pentru acest rezultat de prestigiu. Cei mai buni jucători ai gazdelor: Muntean, Kincses, Pelger, Corui și Alecu. Au înscris: pentru Balanța C.S.U. Sibiu — Muntean (42 puncte, 8×3), Corui (16, 3×3), Kincses (15, 3×3), Pelger (6), Lefter (9) și Alecu (4). Pentru Steaua București: Ardelean (28), Brănișteanu (22), Săftescu (15), Barbu (10), Pali (6), Ștefan (3), Păun (2) și Toader (2).

Etapa viitoare echipierii de la Balanța C.S.U. vor evolua la Constanța, în compania Farului, pentru ca apoi, sîmbătă, 12 octombrie (NU UITAȚI!) să dea, pe teren propriu, replica puternicei formații Dinamo Bucuresti.

Minutul 91

(Urmare din pag 1)

galat Șuvagău, în min. 18, din 11 metri), pentru ca în repriza secundă să se limpezească situația. Au mai înscris: D. Moldovan (min. 47), V. Moldovan (min. 56), Stanca (min. 61), respectiv V. Radu (min. 69). ■ **Rapid — A.S.A. 0—1 (0—1).** Numai concitadinul nostru, arbitrul A. Huzu, știe cît de greu s-au scurs minutele acestui meci, după ce oaspeții au marcat prin Costan (min. 9). ■ **„Poli" Timișoara — Corvinul 1—0 (0—0).** Autorul golului: Baban (min. 56). ■ **F.C. Brașov — Oțelul 0—2 (0—0).** Tănase (min. 68) și Profir (min. 87) sînt autorii victoriei gălățenilor (Să vedem cui vor da punctele „ciupite" acum).

Campionatul municipal de mini fotbal

Marți, 1 octombrie 1991, ora 17, la sediul Oficiului Județean pentru Sport Sibiu, str. Independenței nr. 1, are loc ședința tehnică și tragerea la sorți a turului campionatului, la care sînt invitați să participe toți delegații echipelor înscrise în campionat. Înscrieri se mai fac pînă la data de 30 septembrie 1991 la sediul O.J.S.

FOTBAL, DIVIZIA C

Universitatea Hidrocon Sibiu-Nitramonia Făgăraș 2-2(1-1)

Meci cu destule faze palpitante, început, pe senin și soare în ritm de vals, dar încheiat, pe vînt și ploaie torențială, în ritm de... lambada.

Oaspeții — cu Ion Gheorghe „vioara-ntîi" — au deschis scorul în min. 16. În min. 23, Crăciun, încercînd să intercepteze un balon, a intrat cu totul în plasa porții adverse care... s-a prăbușit peste el. Noroc că „tehnicienii" de la Voința au „cîrpit" bara în mai puțin de zece minute și partida a putut continua. Și, în min. 36, **Liebhardt a egalat.** Oaspeții au cîteva situații bune de gol, dar nu vor reuși să marcheze decît în min. 61 prin proaspătul introdus în joc, ex-sibianul Bîrsan (alias Cobra din Arpaș). Egalarea survine în min. 82 autor **D. Popa.** Iar, într-un final cu scîntei, deși n-au fost superiori, elevii cuplului M. Galață — I. Barac puteau cîștiga, Mareșiu și Crăciun ratînd din poziții clare ,iar o dată, la o învălmășeală în careu, portarul advers avînd o intervenție de excepție. Una peste alta, rezultatul ni se pare echitabil.

Arbitrajul a nemulțumit pe toată lumea deși „omul în negru" a dorit contrariul.

Chimia Rm. Vîlcea — Gaz metan Mediaș 3-0

(urmare din pag. I)

fundașul Popa reușește să înscrie printr-un sut-bombă de la 25 metri, mingea mergînd în vinclul porții lui Roșca.

În această primă repriză arbitrul a închis ochii la două infracțiuni în care ar fi trebuit să acorde cartonașe roșii jucătorilor Cristea și Diaconu.

Repriza a doua a debutat cu o bară a lui Lovasz (min. 47), și în loc de 1—1 va fi 2—0 prin golul marcat de Amărăzeanu, din 11 metri, în min. 50 cînd același Stoicaru imaginează un fault care cel puțin nici nu e na în careu. Al treilea gol va fi opera aceluiași Amărăzeanu, plecat dintr-un ofsaid de cel puțin 5 metri pe care arbitrul Bădin nu a vrut să-l vadă. Era min. 68 și protestele gaziștilor au rămas fără rezultat. În concluzie, putem susține că altul ar fi fost rezultatul dacă acești „cavaleri ai fluierului" ar fi fost corecți.

GAZ METAN: Roșca — Handrea, Biro, Someșan, Nistor — Popescu, Munteanu (min. 46, Savu), Cenan, Mike (min. 65, Țiglariu) — Dumitrache, Lovasz.

PE SCURT

●FOTBAL, juniori I: C.S.Ș. Sebeș — Gaz Metan 1—1; pentru gazești a înscris Gașpar. **Juniori II, III și cadeți: Gaz Metan — C.S.Ș. Mediaș 1—0, 2—1** și, respectiv **6—0. ● POPICE, div. A (fem.): Feroviarul Brașov — Gaz Metan 2 378—2 242** și **Voința Craiova — Gaz Metan 2 289—2 236** popice doborîte. **● HANDBAL, div. B (fem.): Sparta Mediaș — Nitramonia Făgăraș 24—21.**

FOTBAL, juniori I: 14 sept., I.P.A. Sibiu — Metrom Brașov 3—1; 28 sept., I.P.A. Sibiu — C.S.Ș. Sighișoara 1—0 (echipă neînvinsă pînă la această etapă.

HANDBAL, DIV. B (F)

Electromureș Tg. Mureș — C.S.M. Independența Cedonia Sibiu 24-20

În Sala Sporturilor din Tg. Mureș, handbalistele de la C.S.M. Independența Cedonia Sibiu au cedat în fața echipei locale Electromureș, după ce au avut inițiativa în prima repriză, cînd au condus cu 3—0, în min. 9 apoi cu 8—4 în min. 19. Repriza secundă a fost dominată de echipa gazdă care după ce a egalat, 9—9 și 10—10, a luat conducerea. Handbalistele sibience au reușit, în min. 45 să egalze, 16—16, însă, au cedat în final. Pentru C.S.M. Independența Cedonia au înscris: Apostol 6, Oană 5, Mohanu 4, Irimie 2, Nistor 2 și Tofalvi 1. De la gazde cea mai bună realizatoare a fost Gheregiu cu 12 goluri. **I. ILIE**

CLASAMENTE DIVIZIA B

SERIA I

Metalul Buc. — Olimpia 3—0; Petrolul — C.S. Tîrgoviște 1—0; Flacăra — Portul 1—0; Unirea Focșani — Steaua Mizil 3—0; Gloria Buzău — Autobuzul 0—1; Progresul Buc. — S.C. Olt '90 1—0; Callatis — FEPA 1—0; F.C. Caracal — Unirea Slobozia 1—0; Gloria Galați — Sportul COMAICO 1—0.

1. Autobuzul Buc.	6	5	0	1	10- 5	10 (+4)
2. Flacăra Moreni	6	4	2	0	7- 3	10 (+4)
3. Progresul Buc.	6	3	1	2	10- 5	7 (+1)
4. Steaua Mizil	6	3	1	2	7- 6	7 (+1)
5. Gloria Galați	6	3	0	3	10- 8	6 (0)
6. Metalul Buc.	6	2	2	2	6- 4	6 (0)
7. Olimpia Rm. Sărat	6	3	0	3	9- 8	6 (0)
8. Unirea Focșani	6	3	0	3	10- 9	6 (0)
9. Callatis Mangalia	6	3	0	3	6- 5	6 (0)
10. Portul Constanța	6	2	2	2	6- 6	6 (0)
11. C.S. Olt '90	6	3	0	3	9-10	6 (0)
12. Petrolul Ianca	6	3	0	3	5- 7	6 (0)
13. F.C. Caracal	6	3	0	3	5- 9	6 (0)
14. Unirea Slobozia	6	2	1	3	9- 9	5 (—1)
15. C.S. Tîrgoviște	6	2	1	3	6- 8	5 (—1)
16. FEPA '74 Bîrlad	6	2	0	4	8- 9	4 (—2)
17. Gloria Buzău	6	1	2	3	2- 7	4 (—2)
18. Sportul COMAICO	6	1	0	5	5-12	2 (—4)

Etapa viitoare: C.S. Olt '90 — Unirea Focșani; Autobuzul — Progresul; FEPA '74 — Gloria Buzău; C.S. Tîrgoviște — Portul; Olimpia — Petrolul; Steaua — Metalul Buc.; Sportul — F.C. Caracal; Unirea Slobozia — Callatis; Gloria Galați — Flacăra Moreni.

SERIA a II-a

Jiul Petroșani — Met. Slatina 3—0; Astra — Met. Bocșa 4—0; Chimia — Gaz metan 3—0; C.S.M. Reșița — U.M. Timișoara 7—0; C.F.R. Timișoara — F.C. Bihor 1—1; F.C. Drobeta — Jiul Craiova 3—0; Unirea Alba Iulia — Gloria Reșița 4—1; Met. Cugir — U.T.A. 0—0; Șoimii I.P.A. Sibiu — Aris Arad 4—0.

1. Unirea Alba Iulia	6	5	0	1	15- 7	10 (+4)
2. U.T.A.	6	3	2	1	8- 3	8 (+2)
3. Chimia Rm. Vîlcea	6	3	2	1	9- 5	8 (+2)
4. Jiul Petroșani	6	3	1	2	14- 6	7 (+1)
5. C.S.M. Reșița	6	3	1	2	12- 4	7 (+1)
6. F.C. Drobeta	6	3	1	2	10- 6	7 (+1)
7. Gloria Reșița	6	2	2	2	10- 9	6 (0)
8. Astra Arad	6	2	2	2	8- 9	6 (0)
9. C.F.R. Timișoara	6	1	4	2	3- 4	6 (0)
10. Met. Cugir	6	2	2	2	6- 9	6 (0)
11. SOIMII I.P.A. SIBIU	6	2	1	3	9- 7	5 (—1)
12. Met. Slatina	6	2	1	3	7- 8	5 (—1)
13. Met. Bocșa	6	2	1	3	5- 9	5 (—1)
14. GAZ MET. MEDIAȘ	6	2	1	3	9-14	5 (—1)
15. U.M. Timișoara	6	2	1	3	6-15	5 (—1)
16. Jiul Craiova	6	1	2	3	6-10	4 (—2)
17. Aris Arad	6	2	0	4	5-13	4 (—2)
18. F.C. Bihor *)	6	1	2	3	5- 9	3 (—3)

Etapa viitoare: Jiul Craiova — C.S.M. Reșița; F.C. Bihor — F.C. Drobeta; Gloria Reșița — C.F.R. Timișoara; Met. Bocșa — Gaz metan; Met. Slatina — Astra; U.M.T. — Jiul Petroșani; Aris — Met. Cugir; U.T.A. — Unirea; Șoimii I.P.A. — Chimia Rm. Vîlcea.

*) Echipa F.C. Bihor — penalizată cu 1 punct.

SERIA a III-a

Tractorul — C.F.R. Cluj 5—2; Metrom — Olimpia 2—0; Aripile — Electromureș Tg. Mureș 4—0; Ceahlăul — Chimica 2—0; C.S.M. Borzești — Poli. Iași 0—0; F.C. Maramureș — Minerul 2—0; „U" Cluj — Relonul 6—0; Armătura — I.C.I.M. 5—1; Foresta — C.S.M. Suceava 1—1.

1. Ceahlăul P. Neamț	6	4	2	0	11- 4	10 (+4)
2. F.C. Maramureș	6	4	1	1	17- 3	9 (+3)
3. „U" Cluj *)	6	5	1	0	15- 2	9 (+3)
4. Armătura Zalău	6	3	2	1	13- 8	8 (+2)
5. „Poli" Iași	6	2	3	1	9- 6	7 (+1)
6. I.C.I.M. Brașov	6	3	0	3	15-12	6 (0)
7. Tractorul Brașov	6	2	2	2	14-13	6 (0)
8. Metrom Brașov	6	2	2	2	5- 4	6 (0)
9. C.S.M. Suceava	6	2	2	2	7- 8	6 (0)
10. Relonul Săvinești	6	3	0	3	10-17	6 (0)
11. Foresta Fălticeni	6	2	1	3	9-10	5 (—1)
12. Olimpia Satu Mare	6	2	1	3	5- 7	5 (—1)
13. Minerul Cavnic	6	2	1	3	3- 8	5 (—1)
14. Electromureș Tg. M.	6	2	1	3	6-13	5 (—1)
15. C.F.R. Cluj	6	1	2	3	12-14	4 (—2)
16. Aripile Bacău	6	1	1	4	12-19	3 (—3)
17. Chimica Tîrnăveni	6	1	1	4	6-13	3 (—3)
18. C.S.M. Borzești	6	0	3	3	4-12	3 (—3)

Etapa viitoare: Minerul — Ceahlăul; „Poli" Iași — F.C. Maramureș; Relonul — C.S.M. Borzești; Olimpia — Electr. Tg. Mureș; C.F.R. Cluj — Metrom; Chimica — Tractorul; C.S.M. Suceava — Armătura; I.C.I.M. — „U" Cluj; Foresta Fălticeni — Aripile Bacău.

*) Echipa „U" Cluj — penalizată cu 2 puncte.

Realizatori: Mircea BIȚU, N. I. DOBRA, Ion PLEȘCA și Octavian RUSU. Prezentarea grafică: Liviu BREZAE și Dumitru NIȚA. Tiparul: POLSIB S.A.

Tribuna Sporturilor

SUPLIMENT SĂPTĂMÎNAL DE INFORMARE SPORTIVĂ AL COTIDIANULUI INDEPENDENT TRIBUNA

Anul II, nr. 83, 7—13 oct. 1991, 4 pagini, Prețul: 5 lei

CU ARBITRII NOȘTRI-N FRUNTE!

F. C. Inter — Gloria Bistrița 1-1 (0-1)

E greu să alergi cu cai albuia — constata cu amărăciune, la finele partidei, antrenorul Ștefan Coidum, cel care și-a dorit atît de mult la startul mandatului său la Sibiu să ne ofere o victorie. N-a fost posibil pentru că pe ansamblu, interiștii — deși au dominat cu autoritate — au jucat lent și confuz, fără ruperi de ritm și schimbări de direcție, au cărat balonul inutil și au șutat rar și cel mai adesea imprecis la poarta lui Tene. Se și văd, mai repede decît anticipam, gafele antrenorului Alexandru Moldovan, care a reușit contraperformanța de a pune pe butuci o formație a cărei primă virtute era... condiția fizică. S-a renunțat nepermis de ușor la cantonamentul montan de la Păltiniș, preferîndu-se (de ce oare?) alergările prin Sub arini și miuțele de-a latul „Municipalului". Urmează, miercuri, meciul cu F.C. Farul, la Constanța, iar apoi în pauza competițională de 11 zile, antrenorii Coldum și Gavrilă trebuie să încerce reîncărcarea bateriilor. Altfel...

Doare sau nu, aceasta-i realitatea: echipa sibiană aleargă puțin, își creează puține ocazii limpezi iar contraperformanțele se pot înmulți dacă nu se aduc degrabă corecturile necesare! În meciul cu Gloria, Tene s-a întrebuințat o singură dată, în min. 15, atunci cînd Lazăr a șutat puternic la rădăcina barei și portarul oaspe a acordat lovitură de colț. La rîndul lor, profitînd de „plecările" în atac ale fundașilor sibieni, bistrițenii au închegat un contraatac în superioritate numerică (4 contra 2), dar D. Moldovan a fost surprins în ofsaid. Culmea este să, în ultimul minut al primei reprize, Iftodi trece de Stănescu, își potrivește discret balonul cu mîna, centrează pe partea opusă pentru Tanca, demarcat, și acesta înscrie, în dreapta lui Blid cu singurul șut pe spațiul porții sibiene!

Jean Pădureanu, regele mafioților din fotbalul românesc, coboară prin tunelul de ieșire împreună cu arbitrii, dar oferta n-a mai fost atunci decît eventual suplimentată. Zicem asta pentru că, în repriza secundă, Mircea Constantinescu s-a făcut luntre și punte să-i încurce pe interiști, nesancționînd în nici un fel desele trageri de timp, simulările și degajările cu „scop tactic" ale bistrițenilor. Dacă adăugăm și gafele tușierilor Angheloiu și Grama, avem imaginea unui arbitraj rușinos. Gazdele au reușit meritata egalare în min. 66, atunci cînd Burchel a executat perfect o lovitură liberă, Văsii s-a înălțat superb și a marcat imparabil. Năstase, vioi și insistent, nu l-a putut învinge pe Tene în min. 70, iar Glăvan — care ne-a plăcut în pofida cîtorva stîngăcii — a ratat victoria echipei sale în min. 88 șutînd slab din 8 metri. Nici acum, aș îndrăzni să spun, situația nu este disperată. Important este să nu se intre în panică și să se găsească soluțiile

(Continuare în pag. a IV-a)

Mircea BIȚU

Clasament, divizia A

1. Dinamo București	7	5	2	0	20- 3	12 (+4)
2. Petrolul Ploiești	7	6	0	1	13-10	12 (+4)
3. Steaua București	7	4	1	2	11- 5	9 (+3)
4. Electroputere Craiova	7	3	3	1	8- 4	9 (+1)
5. Oțelul Galați	7	4	1	2	8- 8	9 (+1)
6. „Poli" Timișoara	7	4	0	3	12- 9	8 (+2)
7. Universitatea Craiova	7	3	2	2	6- 4	8 (+2)
8. F.C. Bacău	7	3	2	2	6-10	8 (0)
9. A.S.A. Tg. Mureș	7	3	1	3	8-11	7 (—1)
10. Gloria Bistrița	7	2	2	3	11-11	6 (0)
11. Rapid București	7	3	0	4	8- 9	6 (0)
12. Sportul Studențesc	7	2	2	3	8-13	6 (—2)
13. F.C. Argeș	7	1	3	3	9- 7	5 (—1)
14. F.C. Brașov	7	2	1	4	8-12	5 (—1)
15. F.C. INTER SIBIU	7	1	3	3	10-15	5 (—3)
16. Corvinul Hundoara	7	2	0	5	9-14	4 (—4)
17. Progresul Brăila	7	1	2	4	6-12	4 (—2)
18. F.C. Farul	7	1	1	5	2- 6	3 (—3)

Etapa viitoare: F.C. Brașov — F.C. Bacău; Progresul Brăila — Oțelul; Rapid — Electroputere; Gloria — A.S.A.; F.C. Argeș — Dinamo; Univ. Craiova — Petrolul; Steaua — Corvinul; „Poli" Timișoara — Sp. Studențesc; F.C. Farul — F.C. Inter.

Minutul 91

O etapă a gazdelor, oaspeții nereușind să „ciupească" decît trei puncte și acelea puțin scontate. După cum arătau tabelele de marcaj la pauză — cu doar 6 goluri marcate — se părea că atacanții se află în... duminica orbului. După pauză, însă, aceștia s-au mai reabilitat reușind încă 16 goluri care salvează cît de cît, cel puțin, aparențele.

● **Dinamo — Steaua 1—0 (0—0).** Eternul derby n-a fost decît o luptă oarbă, cele două „promovate" în etapa a doua a Cupei U.E.F.A. arătînd, de fapt, starea precară a fotbalului nostru la ora actuală. Pînă la urmă au învins dinamoviștii grație golului reușit de Demollari (min. 63). ● **Petrolul — „Poli" Timișoara 2—1 (0—0).** Găzarii țin cu dinții de locul al doilea în clasament, ei constituind una dintre puținele surprize plăcute ale acestei toamne în care prea puțini boboci avem de numărat. Testul de rezistență îl vor susține în etapa viitoare, la Craiova. Au marcat: C. Lazăr (min. 60), Catinca (min. 63), respectiv Diaconescu (min. 70). ● **Oțelul Galați — Rapid 3—2 (1—0).** Echipa din Galați pare... oțelită bine în comparație cu ediția trecută de campionat și stă bine merci în imediata apropiere a podiumului clasamentului. Gazdele au condus la un moment dat cu 3—0 (autorii golurilor: Tănase — min. 30, Mareș — min. 66 din 11 m, Ragea — min. 68), în final... atipind și permițîndu-le giulești lor să marcheze de două ori prin Dumitru (min. 80) și Dumitrașcu (min. 90). ● **Corvinul — Universitatea Craiova 0—3 (0—1).** Fără Sorin Cîrțu — rămas acasă ca să se... tra-

(continuare în pag. a IV-a)

N. I. DOBRA

Șoimii I.P.A. — Chimia Rm. Vîlcea 0-0

Păcat, mare păcat de irosirea șansei avută în întîlnirea cu una din pretendentele la șefia clasamentului, dar care spre surprinderea tuturor nu a arătat nimic, fiind dominată copios, scăpînd cu fața curată în cel puțin 5 situații limită. Am beneficiat de un arbitraj excelent al unui purtător de ecuson F.I.F.A. și care și-a respectat blazonul, acordînd un 11 m (altul putea să-l treacă cu vederea) a eliminat un apărător vîlcean pentru „simplul motiv" că a oprit cu mîna a doua oară balonul și să sancționeze corect aproape totul. De această dată nu mai putem invoca nici arbitrajul nici nesansa, ci ineficacitatea exasperantă, lipsa acută a unui atacant lucid percutant, în stare să fructifice numeroasele acțiuni ofensive create. Cu o ușurință supărătoare, pe întrecute, se ratează sau se întîrzie — parcă voit — la întîlnirea cu balonul (campionul acestor situații nedorite. Munteanu secondat de Cașoltan).

Încă din start (min. 2) se irosește o mare ocazie: Armenean din lovitură liberă

(continuare în pag. a IV-a)

I. PLEȘCA

Săptămîna TV

În pag. 2

SPORT... MAPAMOND

(în pagina a III-a)

Înscrieri la schi

Secția de schi a Asociației Sportive I.P.A. Sibiu înscrie joi, 13 oct. a.c., ora 17, copii școlari, în incinta Stadionului Municipal (tribuna principală).

Pentru copiii care urmează cursurile școlare după-amiaza antrenamentele vor avea loc dimineața.

Informații suplimentare: telefon 3 04 90, int. 551.

DIRT-TRACK

SORIN GHIBU (I.P.A. Sibiu)

— pentru a treia oară campion național —

Mult comentatul campionat național de dirt-track rezervat seniorilor și-a derulat recent, pe pista le la stadionul Metalul din Capitală, ultimul act — etapa a V-a, finală. Pînă la această confruntare, pentru titlul de campion național, își disputau șansele: Marius Șoaită și Sorin Ghibu, de la I.P.A. Sibiu, Marian Gheorghe și Stelian Postolache, de la Steaua. Dintre ei, sibianul M. Șoaită, învingător în ultimele două etape, cu un total de 53 puncte, părea marele favorit dar, în cea de-a 13-a manșă (s-a concurat după formula clasică de 16 alergători în 20 manșe) are o defecțiune la motocicletă, fiind nevoit să abandoneze. Rămîn în luptă directă pentru podium Sorin Ghibu și Marian Gheorghe. Acesta din urmă cade în cel de al doilea tur al manșei 17 și, astfel, Sorin Ghibu cucerește titlul național. Iată clasamentul etapei a V-a: **1. Sorin Ghibu (I.P.A. Sibiu — 15 p.; 2. Stelian Postolache (Steaua) 13; 3. Marian Gheorghe (Steaua) — 12; 4. Aurelian Oaneș (I.P.A. Sibiu) — 11; 5. Marius Șoaită (I.P.A. Sibiu) — 10; 6. Ștefan Stelian (Steaua) — 10. Clasament general-final: 1. Sorin Ghibu (I.P.A. Sibiu) — 65 p. campion național; 2. Marius Șoaită (I.P.A. Sibiu) — 63; 3. Marian Gheorghe (Steaua) — 61; 4. Stelian Postolache (Steaua) — 48; 5. Aurelian Oaneș (I.P.A. Sibiu) — 48; 6. Ovidiu Gherman (I.P.A. Sibiu) — 32.**

Cu acest nou titlu de campion național, Sorin Ghibu, care îndeplinește și funcția de antrenor al secției de dirt-track I.P.A. Sibiu, își înscrie în palmares cel de al treilea titlu la individual seniori. Felicitări!

SORIN GHIBU s-a născut la data de 8 mai 1964 în Sibiu. A început să practice dirt-track-ul în anul 1981 sub îndrumarea maestrului sportului Io[illegible] Bobîlneanu. Primul titlu de campion de tineret l-a obținut în 1984, iar pe cel de seniori în 1988. De 4 ani consecutiv, împreună cu Marius Șoaită, deține și titlul la perechi și pe echipe de seniori.

Ilie IONESCU

„Barca" sibienilor s-a oprit la „Far", dar rămîne în „radă"

Farul IELIF Constanța—Balanța C.S.U. Sibiu 77-74 (47-43)

Deși și-au dorit foarte mult victoria — sau poate și de aceea — echipierii de la Balanța C.S.U. nu au reușit să obțină victoria la Constanța. Nu au reușit și datorită a două decizii cel puțin curioase (un fault intenționat la o fază obișnuită de joc cînd Farul se distanțase la 67—54 și eliminarea pentru 5 faulturi a lui Lefter, în min. 39, cînd scorul era 75—74) ale arbitrilor Bădilă și Vestinian, din București, care în rest au condus foarte bine partida, precum și „sincopei" de 1 minut și 20 secunde a cronometrului, în min. 13 la scorul de 70—60 în favoarea gazdelor. Dar, în spiritul obiectivității și al respectului față de cititor trebuie să relevăm faptul că nu acestea sînt cauzele de fond ale eșecului, ci prestația sub posibilități, neîndeplinirea indicațiilor tactice, în special în faza de apărare, o exasperantă ineficacitate în aruncările la coș, forma slabă a pieselor de bază ale echipei, singurul care a dat satisfacție fiind pivotul Nelu Lefter care, din păcate nu a fost jucat suficient și oportun. Și încă o precizare, foarte importantă, avînd în vedere o serie de insinuări începute cu cîteva zile înainte de desfășurarea partidei: sibienii și-au apărat cu corectitudine și onoare șansele și culorile clubului.

Prima parte a partidei se caraterizează printr-un echilibru sensibil (12—8, min. 5; 21—22, min. 10; 26—33, min. 15 și 43—47 la pauză).

Imediat după începutul reprizei secunde constănțenii joacă mult mai agresiv și mai exact și, pe fondul unei căderi inexplicabile a oaspeților reușesc să se distanțeze în min. 25 la 10 puncte (58—48). Superioritatea elevilor antrenați de Vasile Pașca se manifestă și în continuare, „ostilitățile" părînd a fi definitiv încheiate (67—54, min. 30; și 75—66, min. 35). Dar, din acest moment sibienii încep să joace mult mai exact și recuperează din diferență, astfel încît cu un minut înainte de finalul partidei scorul înregistrat pe tabela de marcaj era de 75—74. Înscriu gazdele (77—74), mai sînt 23 secunde de joc, Claudiu Munteanu încearcă să-și creeze o poziție bună de aruncare de 3 puncte, scapă mingea, revine și o recuperează dar este prea tîrziu, timpul de joc expiră și partida ia sfîrșit cu scorul de 77—74 pentru constănțeni. Sperăm că vîntul puternic de la Constanța a răcorit unele frunți „prea înfierbîntate", astfel încît dificila partidă cu Dinamo, de sîmbătă, 12 octombrie, ora 11, să fie abordată cum se cuvine. Pentru Balanța C.S.U. Sibiu au înscris: Muntean (29), Lefter (15), Corul (13), Alecu (10), Pelger (5), Teleabă (2).

Octavian RUSU

MARIUS ȘOAITĂ— învingător la Brăila

Duminică, la Brăila, a avut loc un concurs internațional de dirt-track la startul căruia au fost prezenți piloți din Austria și România.

Alergătorul sibian Marius Șoaită a reușit să acumuleze 28 puncte la fel ca și stelistul Marian Gheorghe. În manșa de departajare pentru locul I Marius Șoaită s-a detașat în învingător.

PENTRU ALBUMUL DUMNEAVOASTRĂ

O altă generație de fotbaliști ai C.S.Ş. Şoimii

Vă prezentăm în fotografia realizată de Vasile Cîrdei, generația școlii de fotbal C.S.Ş. Şoimii Sibiu a anului 1980 formată sub mîna regretatului prof. Eugen Boru. Mulți dintre acești jucători activează în diferite eșaloane ale fotbalului din Sibiu și din țară. **Rîndul de sus, de la stînga spre dreapta:** I. Itu, E. Kaufmann, I. Rotar, **L. Cișmăroiu, C. Crețu, M. Sobius, D. Zotincă,** R. Băilă, prof. E. Boru; **rîndul de jos: V. Damian, F. Helju, A. Boancăș,** N. Vecerdea, G. Rusu, A. Pivoda, M. Corsenți și **A. Tătăran.** Cei subliniați activează astăzi, fie în divizia A la F.C. Inter, fie la echipa de tineret F.C. Inter sau la Şoimii I.P.A. Sibiu.

I. ILIE

PE SCURT

■ **MINI-FOTBAL.** Luni, 7 octombrie a.c., pe terenul „Luceafărul" din Sibiu debutează campionatul municipal de mini-fotbal. Iată programul primei etape a turului: luni, 7 octombrie: TERMO-REP Șant. Constr. — Apollo Indes; marți 8 oct.: Venus Cartier Țiglari — Săgeata P.N.L.; miercuri, 9.X.: Sprint 44 Cartier Hipodrom III — Leii Cartier V. Aurie; joi, 10.X.: Juventus Cartier Centru — Puma Cartier Piața Cluj; vineri, 11.X.: Flamingo Calea Cisnădiei — Transilvania Cartier Hipodrom I; sîmbătă, 12.X.: Fortuna Cartier Hipodrom I — Aida B-dul V. Milea. Meciurile încep la ora 16 în afară de sîmbăta, cînd sînt programate de la ora 10. ■ **DUOBAL.** La Cisnădie, din inițiativa d-lui Iulius Florian, a luat ființă clubul Florius în cadrul căruia se practică sportul numit „duobal". Un prim meci demonstrativ — terminat cu scorul de 4—4 (1—1) — a avut deja loc pe stadionul din Cisnădie. Vom reveni cu amănunte. ■ **ÎNOT.** Luni, 7 octombrie a.c., la bazinul „Olimpia" din Sibiu, începe o nouă serie a cursurilor de inițiere la înot, de la orele 9; 10,30; 16,30 și 18. Înscrierile se primesc la administrația bazinului pe baza avizului medical și a unei taxe de 600 lei (10 lecții). ■ **BASCHET.** Secția de baschet a C.S.Ş. Sibiu organizează selecții pentru copiii din clasele IV—VII, după următorul program: luni, miercuri, vineri — orele 15—17, marți, joi, sîmbătă — orele 8—10. Începînd din acest an se vor forma și două grupe de fetițe, clasele IV—V, selecția făcîndu-se după același program.

POPICE

Au fost desemnați finaliștii pentru etapa județeană

Arena Electrica din Sibiu a găzduit în zilele de 24—25 septembrie faza pe municipiul Sibiu a Campionatului național de popice la juniori și seniori. Au participat 40 sportivi, dintre care, primii 10 la seniori și 5 la juniori, s-au calificat pentru faza județeană care se va desfășura în luna octombrie, pe noua arena din Tălmaciu.

Tot pentru faza județeană, s-au mai calificat din oficiu și componenții formației divizionare A, Sănătatea Foresta Tălmaciu. Iată primii trei clasați: **Seniori:** 1. Valentin Costeo (Poligrafia — veterani) — 485 p.d.; 2. Ion Popirad (Electrica Sibiu) — 466; 3. Gh. Oană (Electrica Sibiu) — 422. **Juniori:** 1. Liviu Muică (Sănătatea Foresta Tălmaciu) — 430 p.d.; 2. Daniel Ciontea (Textila Cisnădie) — 375; 3. Viorel Polianschi (Sănătatea Foresta Tălmaciu) — 366. Cel mai tînăr participant a fost Adolf Crețu (Sănătatea Foresta) în vîrstă de 15 ani, iar cel mai vîrstnic, Emil Bozdoc (66 ani) de la Indes Sibiu, care s-a calificat în primii 10 jucători pentru faza județeană.

I. ILIE

Campionatul județean de fotbal

Scoruri mari și surprize în etapa a doua

SERIA I: ■ **Textila — Fl. Roșie Cîrța 17—0 (9—0).** Cel mai categoric scor din istoria campionatului județean de fotbal s-a înregistrat la Cisnădie unde gazdele, în excelentă dispoziție de joc, s-au desprins cu lejeritate de un adversar evident inferior: C. Voinea (5), Corfaru (5), Munteanu (2), Stoica, Ciorogar, Tertici, Aftenie și Bărbat (autogol). ■ **Firul Roșu — Bumbacul 1—0 (0—0).** Partidă echilibrată la Tălmaciu, unde cisnădienii și-au apărat șansele cu deosebită tenacitate. Unicul gol al jocului a fost realizat de D. Iancu în min. 72. ■ **EL.SI.MA — C.F.R.-I.U.P.S. 0—3 (0—2).** Victorie categorică a feroviarilor în dauna unei partenere de întrecere care, deși a dominat mai mult, s-a dovedit extrem de ineficientă în concretizarea atacurilor. Au marcat Tureanu, N. Pașca și C. Mălai. ■ **Mecanica — Tractorul 3—4 (3—2).** La Mîrșa tînără formație locală deși a condus cu 3—0, după 18 minute, a cedat în final — căzînd fizic —, în fața unui adversar mai rutinat și ambițios. Au înscris: A. Urzică (min. 7) și I. Ionuț (min. 14 și 18) pentru gazde, D. Dițu (min. 26, 31 și 59) și E. Stîngaciu (min. 64) pentru sibieni. ■ **Sticla — Cibinul 5—2 (2—1).** Victorie confortabilă a avrigenilor care au punctat sigur prin N. Hașegan (min. 2, 37, 85) și Gh. Paravăț (min. 74 și 78). V. Vintilă (min. 21) și G. Macrea (min. 88) sînt autorii golurilor formației din Cristian. ■ **Unirea O.S. — Construcții 3—1.**

SERIA a II-a: ■ **Relee — Record 3—1 (1—1).** Unul din derbiurile medieșene a oferit publicului o întrecere echilibrată, foarte dîrz disputată, ardoarea nedepășind — spre cinstea combatanților — limitele impuse de regulament. Gazdele deschid scorul în minutul 10, cînd N. Lazăr transformă o lovitură de la 11 m, just acordată pentru o primă gafă a portarului advers. Pielarii restabilesc egalitatea în min. 21 prin Călin, bine lansat spre poartă de Topliceanu, ei ratînd în continuare (min. 34 și 35) două imense ocazii de a se desprinde pe tabela de marcaj. În min. 53 o altă indecizie a portarului oaspete este prompt sancționată de I. Feșteu, cu o excelentă lovitură de cap, iar cu 12 minute înainte de sfîrșitul partidei C. Boloboc stabilește scorul final, amendînd și el o ezitare a aceluiași neispirat I. Fulea. S-au remarcat: I. Feșteu, M. Dan, D. Hovîrnău, C. Boțoc, O. Cozac și N. Lazăr de la învingători, respectiv C. Pologa, D. Călin, T. Topliceanu și P. Iuga de la oaspeți. ■ **Carbomet — Sparta 2—1 (2—1).** Cele două combatante au oferit publicului o întrecere plăcută, antrenantă, cu certe virtuți tehnice și spectaculare. Au înscris I. Popa (min. 26 și 42), respectiv G. Lovincz (min. 39). ■ **Progresul — Textila 0—5 (0—1).** La Alma (terenul din Dumbrăveni e în stare de suspendare), medieșenii au învins cu un scor surprinzător de net, grație golurilor realizate de I. Săvuț (2) și G. Gașpar (3). ■ **Vitrometan — Recolta Alma 3—2 (1—1).** Victorie dificilă a sticlarilor în dauna noii promovate care a remontat cu curaj la fiecare desprindere a adversarilor. Au înscris: A. Vălean (min. 25 și 90), Pex (min. 80), pentru gazde, G. Muntean (min. 32) și V. Popa (min. 80) pentru învinși. ■ **Automecanica — Spicul 2—4 (1—1).** Mare surpriză la Mediaș unde fosta divizionară cedează, fără drept de apel, în fața ambițioasei adversare din Șeica Mare, care a punctat prin A. Frățilă, C. Colondea, C. Ciora și Z. Frățilă. Pentru învinși a marcat A. Szekely și C. Cioc (din lovitură de pedepsă). ■ **I.T.A.-Geamuri — Visa 1—0 (0—0).** Unicul gol a fost realizat de S. Bungiac în min. 76.

V. MARA

Ovidiu Bucurenciu (C.S.Ş. Sibiu) — campion național de judo-tineret

În cadrul finalelor Campionatului național de judo tineret, desfășurat timp de două zile la Arad, reprezentanții școlii sibiene de judo au reușit să urce de două ori pe podiumul de premiere. La categ. 71 kg, elevul pregătit de maestrul sportului Ioan Buzic — Ovidiu Bucurenciu — a devenit campion național la această categorie. În cadrul categoriei 78 kg. Gheorghe Brunchea, de la Indes Sibiu, a devenit vice-campion național. Reamintim că Ovidiu Bucurenciu, elev la Liceul „Gh. Lazăr", a fost selecționat în lotul național al României.

De altfel, și alți judoka sibieni fac parte din loturile naționale. Este vorba de Gh. Brunchea și Sorin Vitan. Aceștia, concurînd cu o săptămînă în urmă la Campionatul internațional de judo tineret al României, desfășurat la București, Sorin Vitan de la Indes (încă junior II), s-a situat pe locul 2 la categ. 65 kg iar Gheorghe Brunchea s-a clasat pe locul 3 la categoria 78 kg. Întrecerea de la București s-a bucurat de participarea judokanilor din Grecia, Ungaria, Spania, Italia, Republica Moldova și România.

Ilie IONESCU

PROGRAMUL TV

LUNI, 7 OCT. 1991

14,00 Actualități. 14,10 Calendarul zilei. 14,20 Worldnet USIA. 15,20 Avanpremiera săptămînii. 15,40 Copiii noștri — viitori muzicieni. 16,00 Cheia succesului. 16,30 Muzica pentru toți. 17,00 Știri. 17,05 Emisiunea în limba maghiară. 18,35 Invitatul săptămînii. 19,05 Tezaur. 19,30 Desene animate. 20,00 Actualități. 20,35 Sport. 20,45 Studioul economic. 21,10 Teatru Tv.: „Adorabila Iulia" de Marc Gilbert Sauvajon, după Somerset Maugham și Guy Bolton. Preluare de pe Canal France International. 23,15 Cronica Parlamentului ● Actualități. 23,50 Repriza a treia. 0.15 Recomandări din program.

MARȚI, 8 OCT. 1991

10,00 Actualități ● Meteo. 10,20 Calendarul zilei. 10,30 Super Channel. 12,30 Ora de muzică. 13,30 Interferențe. 14,00 Actualități ● Meteo. 14,20 Muzica pentru părinți. 14,50 Tradiții. 15,20 Avanpremiera. 15,30 Preuniversitaria. 16,00 Teleșcoală. Cursuri de limbi străine. 16,30 Muzica pentru toți. 17,00 Știri. 17,05 Convețuiri. 17,35 Patrimoniu. 18,05 Salut, prieteni! 19,05 Cultura în lume. 19,30 Desene animate. 20,00 Actualități. 20,30 Studioul economic. 20,55 Fotbal: Selecționata Germaniei — Selecționata mondială. Meci prilejuit de centenarul F.I.F.A. Transmisiune directă de la München. 22,50 Cronica Parlamentului ● Actualități. 23,25 Jazz-fan. 0,00 Recomandări din program.

MIERCURI, 9 OCT. 1991

10,00 Actualități ● Meteo. 10.20 Calendarul zilei. 10,30 Film serial: „Ultimul meu vis va fi pentru tine" (Franța-Belgia). Ep. 1. 11,30. Super Channel. 12,30 Ora de muzică. 13,30 Vîrsta a treia. 14,00 Actualități ● Meteo. 14,20 Festivalul internațional de folclor „Cîntecele munților", Sibiu '91. 14,50 S.O.S. Natura! 15,20 Avanpremiera. 15,30 Preuniversitaria. 16,00 Teleșcoală. Cursuri de limbi străine. 16,30 Muzica pentru toți. 16,50 Tragerea Pronoexpres. 17,00 Știri. 17,05 Rezonanțe românești (II). 17,30 15, 16, 17, 18. 17,55 Rugby: România — Canada, în cadrul Cupei mondiale. Transmisiune directă de la Toulouse. 19,35 Desene animate. 20,00 Actualități. 20,35 Sport. 20,45 Studioul economic. 21,10 Film serial: „La Camorra". Ultimul episod. 22,15 Universul cunoașterii. 23,00 Cronica Parlamentului ● Actualități 23,35 Pro-Musica. 0,00 Recomandări din program.

JOI, 10 OCT. 1991

10,00 Actualități ● Meteo. 10,20 Calendarul zilei. 10,30 Super Channel ● La Sept ● Canal France International. 12,30 Ora de muzică. 13,30 Oameni de lîngă noi. 14,00 Actualități ● Meteo. 14,20 Teleșcoală. Cursuri de limbi străine. 14,55 Fotbal: Rapid — Electroputere Craiova. Transmisiune directă de la stadionul Giulești. 16,50 Muzica pentru toți. 17,00 Știri. 17,05 Forum. 17,35 Tele-discul muzicii populare. 17,55 Vîrstele peliculei. 18,40 Reporter '91. 19,05 Serial științific. 19,30 Desene animate. 20,00 Actualități. 20,35 Sport. 20,45 Studioul economic. 21,10 Film serial: „Dallas". Ep. 64. 22,15 În fața națiunii: Partidele politice. 23,00 Cronica Parlamentului ● Actualități. 23,35 Stadion. 0,00 Recomandări din program.

VINERI, 11 OCT. 1991

10,00 Actualități ● Meteo. 10,20 Calendarul zilei. 10,30 Film artistic: „Fuga cu Cezar" (Ceho-Slovacia, 1990). 12,00 Super Channel. 12,30 Ora de muzică. 13,30 Medicina pentru toți. 14,00 Actualități ● Meteo. 14,20 Mondo-Muzica. 14,45 Mapamond. 15,15 Reflecții rutiere. 15,30 Preuniversitaria. 16,00 Limba noastră. 16,30 Studioul muzicii ușoare. 16,50 Tragerea Loto. 17,00 Știri. 17,05 Emisiune în limba germană. 18,05 Pro Patria. 19.00 Ecranul. 19,30 Desene animate. 20,00 Actualități. 20.35 Sport. 20,45 Viața parlamentară. 21,15 Film serial: „Viața familiei Howard". Ep. 23. 22,10 TIB '91. 22,40 Simpozion. 23,25 Actualități. 23,40 Festivalul Danubian Jazz, 1991. 0,20 Tele-top. 1,00 Recomandări din program.

SÎMBĂTĂ, 12 OCT. 1991

9,00 Bună dimineața! 10,00 Actualități. 10,10 Club „Anda". 11,10 Descoperirea planetei. 11,30 Viața spirituală. 12,30 Ora de muzică. 13,30 7x7 14,00 Actualități ● Meteo. 14,10 Tele-club. 16,40 Itinerarii — Drumul mătăsii. Ep. 1. 17,10 Unul din trei. 18,10 Teleenciclopedia. 19,00 Actualități. 19.40 Melodii îndrăgite. 19,55 Rugby: România — Fiji, în cadrul Cupei mondiale. Transmisiune directă de la Brive. 21,35 Film serial: „Fantomas". Ep. 2. 23,00 Actualități. 23,15 Film artistic: „Bila neagră" (S.U.A., 1980). 1,05 Video-discoteca. 1,35 Recomandări din program.

DUMINICĂ, 13 OCT. 1991

8,30 Bună dimineața! 9,30 Abracadabra. 10,20 Film serial pentru copii: „Vizitatorii". Ultimul episod. 10,50 Actualități. 11.00 Lumină din lumină. 12,00 Viața satului. 13,30 Hora satului. 14,00 Actualități ● Meteo. 14,10 Atlas. 14,30 Video-magazin. 18,10 Știință și imaginație. 18,40 Convorbiri de duminică. 19,10 Film serial: „Dallas". Ep. 65. 20,00 Actualități. 20.35 Film artistic: „Portretul unui ucigaș" (S.U.A., 1977). 22,10 Show-ul de duminică. 23,00 Actualități. 23.15 Duminica sportivă. 23,40 Maeștrii. Soprana Eugenia Moldoveanu. 0,40 Recomandări din program.

• MAPAMOND • SPORT • MAPAMOND •

Atenţie la colosul german!

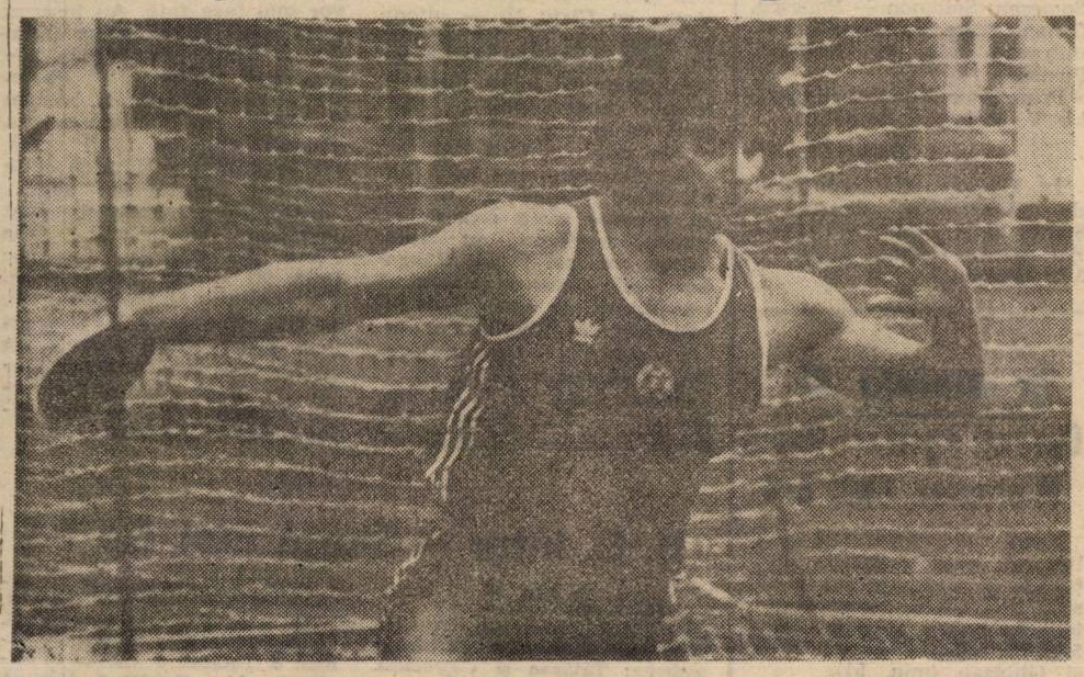

În foto: Martina Hellmann (Leipzig) — dublă campioană mondială şi medaliată cu aur la J.O. 1988. În prezent... şomeră

O singură patrie, un singur drapel, un singur imn, o singură echipă... Deutschland über alles... Am stat de vorbă cu un german care mi-a spus cu mîndrie: „Astăzi noi nu ne gîndim decît la viitorul nostru, în vreme ce voi toţi vă gîndiţi la trecut".

La 3 octombrie 1990 a dispărut Republica Democrată Germană, acest stat care n-a fost decît o ficţiune ideologică şi prin asta s-a încheiat o epocă istorică. Întrebarea pe care şi-au pus-o (şi şi-o mai pun) observatorii este dacă nu cumva reunificarea Germaniei va determina un dezechilibru economic şi geopolitic în Europa şi, mai departe, dacă Germania nu va deveni un colos sportiv care să înlăture supremaţia U.R.S.S. şi S.U.A.

Ei bine, se pare că, deocamdată, această „grefă" n-a dat rezultatele scontate. Şi, aceasta în primul rînd pentru că diriguitorii sportului din fosta R.F.G. s-au arătat destul de rezervaţi: „Noi am criticat întotdeauna sistemul de organizare a mişcării sportive din R.D.G. Ar fi culmea ca acum să-l adoptăm noi. Regimul comunist a investit enorm în sport pentru că-l considera unul dintre mijloacele cele mai eficace de propagandă. Nu s-a omis nici dopajul pentru obţinerea de performanţe".

Rezultatele de pînă acum nici nu pot fi comparate. Din anul 1968 pînă în prezent, la 6 olimpiade de iarnă şi 6 olimpiade de vară, R.D.G. a obţinut 190 medalii de aur, în vreme ce R.F.G. n-a cîştigat decît 67 (R.D.G. a avut o populaţie de 16,7 milioane locuitori, în vreme ce R.F.G. avea peste 61 milioane).

Heinz Kadow, fost secretar al Federaţiei est-germane de atletism, spunea cu amărăciune: „Grupa de vîrstă cea mai lovită de această unificare este cea între 10 şi 13 ani. Noi aveam 15 cluburi şcolare subvenţionate de stat care pregăteau atleţi de mare performanţă, „schimbul de mîine". Anual erau pregătite 350—400 de speranţe sportive. În circa 4 ani riscăm să nu mai avem înlocuitori pentru performerii de astăzi, pentru că tinerii nu vor mai face sport dacă nu li se vor asigura condiţii optime. Este interesul Germaniei să creeze un fel de „no man's land" pe teritoriul fostei R.D.G.?".

În acest an, Deutsche Sporthilfe (fundaţie privată de sprijinire a sportivilor) a oferit 21 milioane mărci pentru elita atletismului din fosta R.F.G. şi 19 milioane mărci pentru campionii din fosta R.D.G. Este mult, este puţin? În Germania există la această oră circa 5 000 atleţi de mare performanţă. În orice caz, Comitetul Olimpic German a făcut apel la sprijinul cancelarului Kohl care a promis că va face toate demersurile pentru obţinerea unui credit de 800 milioane mărci, pentru o perioadă de 4 ani.

Ce se va întîmpla în următoarea perioadă este destul de greu de pronosticat. La Campionatele Europene de atletism de la Split, R.D.G. a cucerit 34 medalii, iar R.F.G. — 7. La Jocurile Olimpice de la Seul, R.D.G. a obţinut 102 medalii (37 de aur, 35 de argint, 30 de bronz), în vreme de R.F.G. a luat 40 (11+14+15). În total, cele două Germanii au obţinut 142 medalii, faţă de 102 — U.R.S.S. şi 94 —S.U.A.

Oricum, după reunificare, s-a înregistrat un recul care n-a scăpat din vedere observatorilor. Cel puţin, la Campionatele Mondiale de Atletism, echipa Germaniei unite n-a mai obţinut succesele pe care le-a avut cînd s-a prezentat cu două echipe diferite. Dar, să nu ne pripim şi să aşteptăm Jocurile Olimpice de la Albertville şi de la Barcelona de anul viitor. Acolo vom afla din ce fel de material sînt picioarele acestui colos numit Germania.

N. I. DOBRA

Iată, comparativ, rezultatele obţinute de R.D.G. şi R.F.G. la Jocurile Olimpice, din 1968 pînă în prezent.

	J. O. iarnă			J. O. vară	
	R.D.G.	R.F.G.		R.D.G.	R.F.G.
1968	4	7	1968	25	26
1972	14	5	1972	66	40
1976	19	10	1976	90	39
1980	23	5	1980	126	boicotaj
1984	24	4	1984	boicotaj	59
1988	25	8	1988	102	40

MARI CLUBURI EUROPENE

OLYMPIQUE MARSEILLE

Este clubul francez cel mai puternic la această oră şi a fost creat în 1898.

Culori: echipament alb complet sau bleu complet.

Adresa: 441, avenue du Prado, BP 124, 13257 Marseille Cedex 08. Tel. 91.76.56.09, Telex 440319.

Stadion Velodrome — capacitate 46 000 locuri. Preţul unui bilet este între 60 şi 250 franci. Sponsor: Panasonic.

Preşedintele clubului este Bernard Tapie, om de afaceri în vîrstă de 48 ani.

Director sportiv: Raymond Goethals.

Antrenor din acest sezon este iugoslavul Tomislav Ivic, născut la 30 iunie 1933, fost la Ajax, Anderlecht, Porto, Paris S.G., Atletico Madrid. Obiectivul clubului: cîştigarea Cupei Campionilor Europeni pe care în ediţia trecută a pierdut-o... la 11 metri.

Din palmaresul clubului notăm cîştigarea titlului Franţei în 1937, 1948, 1971, 1972, 1989, 1990, 1991; cîştigarea Cupei în 1924, 1926, 1927, 1935, 1938, 1943, 1969, 1972, 1976, 1989.

După dublul eşec — în finala Cupei Franţei şi a CCE — de anul trecut, Bernard Tapie a remaniat serios lotul. Au plecat nu mai puţin de 13 jucători, între care cîteva vedete: Cantona, Vercruysse, Ayache (la Nimes), Stojkovic (Verona), Fournier, Pardo, Germain (Paris S.G.), Huard (Bordeaux), Tigana (a abandonat activitatea competiţională). Au fost aduşi: Baills şi Xuereb (Montpellier), Deschamps (Bordeaux), Eyraud (Toulouse), Durand (Bordeaux), Angloma (Paris SG), Sauzee (Monaco).

Formaţia de bază în acest campionat va fi: Olmeta (30 ani) — Mozer (31 ani) — Amoros (29 ani), Boli (24 ani), Casoni (30 ani), Durand (31 ani) — Angloma (26 ani), Waddle (31 ani), Sauzee (26 ani), Pele (29 ani), Papin (28 ani).

După cum se vede, media de vîrstă este destul de ridicată, iar rezervele nu-s cu mult mai tinere: portarul înlocuitor este Alain Casanova (30 ani), Di Meco are 28 ani, Xuereb are 32 ani, Lada are 26 ani...

Dacă nici în 1992 O.M. nu cucereşte trofeul european, întregul lot trebuie remaniat.

Deocamdată echipa lui Tapie a trecut uşor de campioana Luxemburgului şi, probabil, va mai trece... fluierînd pe lîngă cîteva outsider-e. Dar greul abia acolo, sus, începe.

În foto: un preşedinte fericit — Bernard Tapie — între două vedete de primă mărime: Chris Waddle şi Jean-Pierre Papin

„Atlaşii" culturismului

Franco Columbu

Campion de box al Italiei posesor al titlurilor de Mr. Europa, Mr. Univers (de trei ori), Mr. World (de trei ori), Mr. International şi Mr. Olympia la culturism, Franco (Francesco) Columbu este medic specialist în kinetoterapie. S-a născut la 7 august 1941 în Sardinia, într-o familie modestă. După cum precizează în cartea lui autobiografică, „Devenind puternic", în Sardinia oamenii consumă multe produse naturale şi se obişnuiesc de mici cu munci dintre cele mai grele, ceea ce le asigură o bună condiţie fizică. Francesco a început prin a practica boxul, în 1964 devenind campion al Italiei. Ca amator a susţinut 42 de meciuri, cîştigînd 37 (22 prin K.O.) şi făcînd 4 egaluri. Apoi, în Germania a văzut pentru prima dată un concurs de culturism şi s-a gîndit că e mai puţin dur ca boxul... După primul antrenament specific culturismului, Columbu nu s-a putut ridica din pat datorită febrei musculare. „Te dor muşchii? — l-a întrebat antrenorul. Înseamnă că eşti pe drumul cel bun". „Pe drumul spre spital, poate" — a mormăit Francesco, dar peste trei zile s-a prezentat de bunăvoie în sala de antrenament. Multe din cele învăţate în pugilism i-au folosit ulterior în culturism. Boxul l-a disciplinat, i-a dezvoltat simţul ritmului, atît de necesar în prezentarea programului liberales.

Anul 1968 i-a adus prima biruinţă: a devenit, după numai un an de pregătire, campionul absolut al Italiei. Columbu a continuat antrenamentele cu şedinţe zilnice de cîte două ore, în care ridica aproximativ 60 de tone!

Începînd din 1969 s-a antrenat în S.U.A., în această perioadă obţinînd cele mai mari succese. Iată datele lui antropometrice în 1977: înălţime — 1,64 m, greutate — 85 kg, perimetrul gîtului — 42 cm, perimetrul toracelui — 134 cm, perimetrul braţului — 48 cm, perimetrul antebraţului — 44 cm, perimetrul taliei — 68 cm, perimetrul coapsei — 64 cm, perimetrul gambei — 47 cm.

Din 1977, cînd a abandonat activitatea sportivă competiţională, Franco Columbu este medic specialist la o clinică din Los Angeles, unde lucrează şi soţia sa, Anita. Este autorul a 3 lucrări în specialitatea sa (kinetoterapia).

Metalul Bocșa — Gaz metan Mediaș 3-0 (3-0)

Cu această nouă înfrîngere la scor, medieșenii înregistrează un adevărat record negativ: în patru partide susținute în deplasare au primit nu mai puțin de 16 goluri.

Fără Munteanu II (două cartonașe galbene), Nistor (bolnav) și Handrea plecat în vizită în Germania!?), cu Dumitrache, Mike și Someșan făcînd doar... umbră gazonului, echipa Gaz metan a făcut pur și simplu, figurație la Bocșa, jucînd slab, fără vlagă și fără ambiție. În 90 de minute medieșenii n-au reușit să-și creeze nici măcar o singură ocazie clară de gol. În schimb, în apărare s-au comis numeroase erori, trei dintre acestea fiind speculate de fotbaliștii gazdă, care, fără a alcătui o formație redutabilă, au cîștigat clar, victorie asigurată încă din prima repriză.

Dar iată cum s-au înscris cele trei goluri: în min. 16, la o greșeală a lui Solomon, arbitrul dictează penalty, pe care-l transformă Ionescu; în min. 20, este rîndul lui Roșca să greșească și Costescu majorează scorul; în min. 44, Talpeș, nemarcat, pătrunde în careul oaspeților, Roșca ezită să intervină și... 3—0.

Meciul era jucat pentru că în repriza secundă gazdele, mulțumite, n-au mai insistat în atac, în vreme ce medieșenii, neputincioși și temători, n-au îndrăznit să întreprindă ceva pentru a reduce din diferență.

Raport de cornere: 9—2. Cartonaș galben: Solomon.

Gaz metan: Roșca (min. 46, Munteanu) — V. Ștefan, Biro, Someșan, Solomon — Popescu, Cenan, Mike — Lovasz, Dumitrache (min. 68, Romonți), Pustai.

Promițător debutul juniorilor V. Ștefan și Romonți.

I. MEDIEȘEANU

În Campionatul republican de juniori: Gaz metan — Șoimii I.P.A. Sibiu 7—0 (3—0). Au înscris Gaspar 3, Harhoi 2, Tofănescu 2.

Șoimii I.P.A. — Chimia Rm. Vîlcea 0-0

(urmare din pag. I)

laterală șutează spre Munteanu, care parcă, legat la ochi trece pe lîngă balon. Vîlcenii fragmentează jocul prin repetate faulturi și obstrucții, dar în min. 11 faultează în careu, penaltiul — corect acordat — fiind executat și ratat ca un începător de Mărginean, total neinspirat în această partidă. Cursul jocului se menține în continuare același, spre buturile vîlcene, încercările acestora de a se apropia de poarta lui Szebin fiind dejucate cu regularitate prin jocul la ofsaid. Munteanu (min. 20) scapă singur pe dreapta, centrează în careu, și Ciobanu venit din urmă ratează. Min. 40 Turc avansează spre careul de 16 m șutează direct în portar, în loc să salte mingea peste el. Repriza se încheie cu o nouă centrare — autor Cașoltan — și o nouă întîrziere la întîlnirea cu balonul a lui Munteanu. După pauză jocul își păstrează nota de submediocritate, fragmentat cu puține momente de fotbal autentic. Unul din acestea a fost creat de inimosul căpitan de echipă Ștef care în min. 55 îl vede pe Turc venit în viteză, îi centrează ca la carte, dar acesta în loc să plaseze mingea cu capul în stînga portarului, o trimite inexplicabil aiurea, nimănui. După alte 3 min., în sfîrșit Munteanu recuperează o minge, trimite spre Cașoltan, acesta trage, însă Preda scoate de sub bară. Șansă mare pentru oaspeți. Cei din apărare (Mihăilă, Lungu) se precipită, sînt prezenți mereu în careu încercînd să fructifice numeroasele lovituri de colț, dar pînă în final scorul rămîne neschimbat.

Șoimii I.P.A.: Szebin — Turc, Lungu, Mihăilă, Armenean — Floare, Ștef, Ciobanu, Mărginean (min. 72, Radu II), Munteanu (min. 80, Banciu), Cașoltan.

In divizia C

Carpați Agnita — Rapid Miercurea Ciuc 3-4

După cum au evoluat „ostilitățile", gazdele pot fi mulțumite că n-au pierdut la un scor mai mare. Pentru agnițeni au înscris Mihuleț (min. 5 și 36, ambele din 11 metri) și Ghiuzan (min. 51).

În etapa următoare, Carpați primește, tot pe teren propriu, replica liderului seriei, Avîntul Reghin.

Laminorul Beclean — Universitatea Hidrocon Sibiu 1-0 (1-0)

Hoție pe față, sibienilor refuzîndu-li-se un penalty la scorul de 1—0 pentru gazde. În schimb, la 0—0, arbitrul le-a făcut cadou celor din Beclean un 11 metri, lovitura fiind însă parată de portarul Topîrceanu.

POPICE, DIV. A (m)

Sănătatea-Foresta Tălmaciu — Avîntul Arcuș 4752-4679 (4-2)

Sîmbătă, cu prilejul inaugurării modernei arene de popice a Asociației sportive Foresta Tălmaciu, s-a desfășurat prima etapă din acest campionat între Sănătatea-Foresta Tălmaciu (fostă în campionatul trecut Sănătatea-C.F.R. Sibiu) și Avîntul Arcuș din județul Covasna. Popicarii de la Sănătatta-Foresta, pregătiți de cuplul de antrenori Ioan Barbu — Gh. Tivrea, au reușit să cîștige partida la o diferență de 73 p.d., scor final 4 752—4 679 (4—2).

Iată formația învingătoare cu rezultatele individuale: Ioan Crețoiu — 790, Liviu Mailat — 752, Viorel Polianschi (junior) — 829, Liviu Muică (junior) — 800, Lucian Chirilă — 787, Silvestru Haran — 794. Rezerve au fost Grigore Hodoș și Vasile Sasu. De la oaspeți cei mai buni au fost Ernö Kiss — 811 și Gyula Vereș — 804 p.d.

Minutul 91

(Urmare din pag. I)

teze (?!) — și fără medic — rămas cu Cîrțu (!) — oltenii au jucat cum ar fi trebuit s-o facă în Cipru (probabil, abia duminică și-au făcut efectul „întăritoarele"), cîștigînd de o manieră categorică. Se pare că Tică Oțet și Nelu Oblemenco au mînă bună. Nu-i mai puțin adevărat că aproape toată repriza secundă hunedorenii au jucat cu un om mai puțin, Hanganu fiind eliminat pentru că l-a înjurat de cele sfinte pe vîlceanul Gh. Constantin. Autorii golurilor: Neagoe (min. 39), Craioveanu (min. 64) și Cristescu (min. 77). • **Sp. Studențesc — F.C. Farul 1—0 (0—0).** Încet-încet, tîrîș-grăpiș, studenții (doar cu numele) bucureșteni urcă spre mijlocul clasamentului. A marcat Șumudică (min. 46). • **Electroputere — F.C. Brașov 2—0 (0—0).** Pînă acum se țin bine prăzarii lui Marian Bondrea, că-i în toi sezonul legumelor și prazul conține toate vitaminele pămîntului. Să-i vedem colea, cînd dă înghețul dacă vor mai face față. Au înscris: Luță (min. 74) și Dudan (min. 87). • **A.S.A. Tg. Mureș — Progresul Brăila 3—1 (2—1).** După cum începuse, ziceam că echipa din Tg. Mureș va fi ciuca bătăilor. Cînd colo, stă liniștită la căldurică și le scuipă în creștet la alte... cucoane mai gușate și mai zorzonate. Bravo, măi, alde Ferl! Au marcat: Cioloboc (min. 25 și 87), Pintea (min. 32), respectiv Drăgoi (min. 13). • **F.C. Bacău — F.C. Argeș 1—0 (0—0).** S-au chinuit un pic urmașii plăieșilor lui Ștefan cel Mare, dar, pînă la urmă, Haidău (min. 78) le-a băgat banii în buzunar.

F. C. Inter — Gloria Bistrița 1-1

(Urmare din pag. I)

cele mai potrivite pentru curmarea declinului! Cartonașe galbene: Tătăran și Cioroianu. Raport de cornere: 5—2.

F.C. Inter: Blid 4 — Cotora 5, Cioroianu 6, Glăvan 6, Stănescu 4 — Cr. Lazăr 3, Zotincă 5 (min. 74, Laurențiu 5), Majearu 6 (min. 62, Năstase 6), Fulga 5 — Văsii 6,5, Burchel 6.

Gloria Bistrița: Tene 7 — Roman 6, Tătăran 5 Ciocan 6, Săsărman 6 — Balaur 4, Miriuță 6, Iftodi 7, V. Moldovan 6, Tanca 7 (min. 86, Dimitriu) — D. Moldovan 5 (min. 67, Halostă).

VOLEI FEMININ

În apropierea startului Campionatului național, divizia A de volei feminin, la Sibiu, în sala C.S.Ș. s-a desfășurat, timp de trei zile, un turneu de verificare la care au fost prezente echipele divizionare A: Dacia Pitești, Universitatea Cluj și C.S.M. Libertatea Sibiu. Campioana țării, Universitatea C.F.R. Craiova nu a putut veni deoarece a motivat lipsa unui sextet de jucătoare, unele plecate cu lotul național iar altele... aiurea.

C.S.M. Libertatea Sibiu avînd la pupitru o nouă conducere tehnică: prof. Vasile Măscășan (principal) și Vasile Prișcă (secund), a folosit lotul: Anca Prișcă, Teodora Pojoga, Liliana Bodi, Magda Popoviciu, Flavia Sabo, Mihaela Sipoș-Argintaru, Georgeta Rebegel, Anca Bota (provenită de la Electromureș Tg. Mureș) și Cristiana Blaga (de la Penicilina Iași). În prima zi **C.S.M. Libertatea I — C.S.M. Libertatea II 3—0;** „U Cluj — Dacia Pitești 3—1. În ziua a II-a: **C.S.M. Libertatea Sibiu — „U" Cluj 3—0** (17—15, 15—13, 15—8); **Dacia Pitești — „U" Cluj 3—1.** Sîmbătă, în ultima zi a turneului, **Dacia Pitești — C.S.M. Libertatea 3—1** (15—13, 15—7, 12—15, 15—12) și **C.S.M. Libertatea Sibiu — „U" Cluj 3—2** (15—9, 10—15, 15—11, 14—16, 15—12). Pînă la începerea campionatului (19 octombrie), antrenorii mai au posibilitatea de a efectua ultimele retușuri și să se fixeze asupra lotului de bază.

Ilie IONESCU

HANDBAL, DIV. B (m)

Carpați Mîrșa — Metalul Timișul Lugoj 28-19 (11-9)

În dorința de a se reabilita după înfrîngerea suferită cu o săptămînă în urmă la Tg. Jiu, handbaliștii pregătiți de prof. Serafim Drăgan și Victor Cornea au prestat un joc de bună calitate. S-a jucat deschis, într-o perfectă notă de fair-play. Oaspeții s-au apropiat doar la finalul primei reprize la două goluri diferență, ca apoi, în partea a doua, gazdele să se desprindă clar în cîștigători. Pentru mîrșeni au înscris: Ghinea 8, Wagner 4, Csavar 4, Căpitanu 3, Tomuțea 3, Petö 2, Vătafu 1, Andraș 1, Drăgușin 1 și Pavel 1. Pentru oaspeți au înscris: Mureșan 6, Baranga 5, Badiu 3, Bota 2, Andreescu 2 și Pătruț 1. Au arbitrat fără probleme: I. Rădulescu — D. Dobre, din Ploiești.

I. ILIE

CLASAMENTE DIVIZIA B

SERIA I

C.S. Olt — Unirea Focșani 0—0; Autobuzul — Prrogresul 1—0; FEPA '74 — Gloria Buzău 1—0; C.S. Tîrgoviște — Portul 1—1; Olimpia — Petrolul 2—1; Steaua — Metalul Buc. 3—1; Sportul — F.C. Caracal 2—0; Unirea Slobozia — Callatis 1—0; Gloria Galați — Flacăra Moreni 0—0.

1. Autobuzul	7	6	0	1	11- 5	12 (+4)
2. Flacăra Moreni	7	4	3	0	7- 3	11 (+5)
3. Steaua Mizil	7	4	1	2	10- 7	9 (+1)
4. Olimpia R. Sărat	7	4	0	3	11- 9	8 (0)
5. Progresul Buc.	7	3	1	3	10- 6	7 (+1)
6. Gloria Galați	7	3	1	3	10- 8	7 (—1)
7. Unirea Focșani	7	3	1	3	10- 9	7 (+1)
8. Unirea Slobozia	7	3	1	3	10- 9	7 (—1)
9. Portul Constanța	7	2	3	2	7- 7	7 (+1)
10. C.S. Olt '98	7	3	1	3	9-10	7 (—1)
11. FEPA '74 Bîrlad	7	3	0	4	9- 9	6 (—2)
12. Callatis	7	3	0	4	6- 6	6 (0)
13. Metalul Buc.	7	2	2	3	7- 7	6 (0)
14. C.S. Tîgoviște	7	2	2	3	7- 9	6 (—2)
15. Petrolul Ianca	7	3	0	4	6- 9	6 (0)
16. F.C. Caracal	7	3	0	4	5-11	6 (0)
17. Sportul COMAICO	7	2	0	5	7-12	4 (—4)
18. Gloria Buzău	7	1	2	4	2- 8	4 (—2)

Etapa viitoar: Metalul Buc. — S.C. Olt; Portul — Olimpia; Petrolul — Steaua; Flacăra — C.S. Tîrgoviște; Unirea Focșani — Autobuzul; Gloria Buzău — Unirea Slobozia; Progresul Buc. — FEPA; Callatis — Sportul; F.C. Caracal — Gloria Galați.

SERIA A II-A

Jiul Craiova — C.S.M. Reșița 0—0; F.C. Bihor — F.C. Drobeta 4—1; Gloria Reșița — C.F.R. Timiș. 2—0; Met. Bocșa — Gaz metan 3—0; Met. Slatina — Astra 0—0; U.M.T. — Jiul Petroșani 3—2; Aris — Met. Cugir 2—0; U.T.A. — Unirea 2—1; Șoimii I.P.A. — Chimia Rm. V. 0—0.

1. Unirea A. Iulia	7	5	0	2	16- 9	10 (+4)
2. U.T. Arad	7	4	2	1	10- 4	10 (+2)
3. C.S.M. Reșița	7	4	1	2	15- 4	9 (+3)
4. Chimia Rm. Vîlcea	7	3	3	1	9- 5	9 (+3)
5. Gloria Reșița	7	3	2	2	12- 9	8 (0)
6. Jiul Petroșani	7	3	1	3	16- 9	7 (+1)
7. F.C. Drobeta	7	3	1	3	11-10	7 (+1)
8. Met. Bocșa	7	3	1	3	8- 9	7 (—1)
9. Astra	7	2	3	2	8- 9	7 (+1)
10. U.M.T.	7	3	1	3	9-17	7 (—1)
11. ȘOIMII I.P.A. SIB.	7	2	2	3	9- 7	6 (—2)
12. Met. Slatina	7	2	2	3	7- 8	6 (—2)
13. C.F.R. Timiș.	7	1	4	2	3- 6	6 (0)
14. Met. Cugir	7	2	2	3	6-11	6 (0)
15. Aris Arad	7	3	0	4	7-13	6 (—2)
16. F.C. Bihor	7	2	2	3	9-10	5 (—3)
17. GAZ METAN M.	7	2	1	4	9-17	5 (—1)
18. Jiul Craiova	7	1	2	4	6-13	4 (—4)

Etapa viitoare: Jiul Petroșani —Jiul Craiova; Gaz metan — Met. Slatina; Astra — U.M.T.; Chimia Rm. V. — Met. Bocșa; C.S.M. Reșița — F.C. Bihor; C.F.R. Timiș — U.T.A.; F.C. Drobeta — Gloria Reșița; Unirea — Aris; Met. Cugir — Șoimii I.P.A.

• F.C. Bihor — penalizată cu un punct.

SERIA A III-A

Minerul — Ceahlăul 1—1; „Poli" Iași — F.C. Maramureș 0—0; Relonul — C.S.M. Borzești 1—1; Olimpia — Electromureș 0—0; C.F.R. Cluj — Metrom 4—0; Chimica — Tractorul 2—1; C.S.M. Suceava — Armătura 2—1; I.C.I.M — „U" Cluj 0—2; Foresta — Aripile 2—0.

1. „U" Cluj	7	6	1	0	17- 2	11 (+5)
2. Ceahlăul P. N.	7	4	3	0	12- 5	11 (+5)
3. F.C. Maramureș	7	4	2	1	17- 3	10 (+4)
4. Armătura Zalău	7	3	2	2	14-10	8 (+2)
5. „Poli" Iași	7	2	4	1	9- 6	8 (0)
6. C.S.M. Suceava	7	3	2	2	9- 9	8 (0)
7. Foresta Fălticeni	7	3	1	3	11-10	7 (—1)
8. Relonul Săvinești	7	3	1	3	11-18	7 (—1)
9. C.F.R. Cluj	7	2	2	3	16-14	6 (—2)
10. I.C.I.M. Brașov	7	3	0	4	15-14	6 (—2)
11. Tractorul Brașov	7	2	2	3	15-15	6 (0)
12. Olimpia S. Mare	7	2	2	3	5- 7	6 (—2)
13. Metrom Brașov	7	2	2	3	5- 8	6 (0)
14. Minerul Cavnic	7	2	2	3	4- 9	6 (—2)
15. Electr. Tg. Mureș	7	2	2	3	6-13	6 (0)
16. Chimica T-veni	7	2	1	4	8-14	5 (—3)
17. C.S.M. Borzești	7	0	4	3	5-13	4 (—2)
18. Aripile Bacău	7	1	1	5	12-21	3 (—3)

Etapa viitoare: Tractorul — Minerul; Electromureș — C.F.R. Cluj; Metrom — Chimica; Aripile — Olimpia; Ceahlăul — „Poli" Iași; C.S.M. Borzești — I.C.I.M.; F.C. Maramureș — Relonul; „U" Cluj — C.S.M. Suceava; Armătura — Foresta.

• „U" Cluj — penalizată cu două puncte.

Realizatori: Mircea BIȚU, N. I. DOBRA, Ion PLEȘCA și Octavian RUSU. Prezentarea grafică: Liviu BREZAE și Dumitru NIȚA. Tiparul: POLSIB S.A.

BIBLIOTECA „ASTRA"

BIBLIOTECA „ASTRA"

Baschet: „Profesorul" Muntean și echipa sa au surclasat Dinamo... fără șușanea!

Tribuna Sporturilor

SUPLIMENT SĂPTĂMÎNAL DE INFORMARE SPORTIVĂ AL COTIDIANULUI INDEPENDENT TRIBUNA

Anul II, nr. 84, 14—20 oct. 1991, 4 pagini, Prețul: 5 lei

Sibienii le-au luat dinamoviștilor bucureșteni... „carnetul de conducere"

Balanța C.S.U. — Dinamo 82-71 (46-33)

Într-o atmosferă de mare spectacol sportiv, în fața unei săli arhipline și încurajată „magna cum laudae" de inegalabila sa galerie, Balanța C.S.U. Sibiu a transat fără echivoc, în urma unei partide pe care a controlat-o senioriał la toate capitolele, din min. 2 pînă în min. 40, disputa cu dinamoviștii bucureșteni, aflați înaintea meciului de la Sibiu pe locul I al clasamentului, fără nici o înfrîngere.

Spectacol sportiv de zile mari în Sala Sporturilor din Sibiu care ne-a dovedit că dacă la „navigație" elevii antrenorilor Mircea VULC și Dorin BLEAHU stau mai slab, la „circulația rutieră" știu să impună „undă verde".

Am asistat, din nou, la o partidă în care gazdele și-au reconfirmat apetența pentru victorie printr-un joc complet, variat și eficient, dar și capacitatea de a pune în operă partiturile tactice dificile concepute de cei doi antrenori, în special cea referitoare la faza de apărare care începe să-și arate pe deplin roadele. Sub conducerea „profesorului" Claudiu Muntean — din nou cel mai bun de pe teren — sibienii au practicat un joc eficient, evident elaborat și exersat, fapt ce le-a permis să se impună cu claritate, victoria neputînd a le fi pusă la îndoială sub nici o incidență. Mihai Corui, în evidentă apropiere de valoarea care l-a consacrat ne-a cucerit cu inteligența și eleganța sa; Attila Kincses a făcut o partidă excelentă, el dovedindu-se nu numai un bun realizator (15 puncte), dar și un excelent apărător, reușind practic să-l anihileze pe sovieticul Ruban, cel care în meciul cu Steaua reușise să înscrie 30 de puncte, contribuind decisiv la victoria echipei sale; Alecu — în pofida relaxării și uneori a superficialității în momentul aruncării la coș — a realizat o partidă de zile mari, el fiind autorul unei performanțe demne de invidiat și anume 24 de baloane recuperate (!); Lefter s-a dovedit din nou util echipei, perioada lui de integrare părînd a se apropia de sfîrșit; Pelger a făcut un joc bun care ne determină să credem în revenirea lui spre adevărata sa valoare.

În ce privește desfășurarea jocului, după un început „specialitatea casei" (min. 1, 0—6), sibienii egalează, preiau con-

(continuare în pag. a II-a)

Octavian RUSU

Ștefan Coidum:

„Soarele va străluci și pe... strada noastră!"

După meciul de la Constanța l-am provocat la o discuție cu cărțile pe față pe antrenorul **ȘTEFAN COIDUM**, cel pe umerii căruia apasă responsabilitatea readucerii pe linia de plutire a echipei F.C. Inter.

— Cum s-a văzut de pe „banca suferinței", domnule Coidum, meciul cu Gloria Bistrița?

— Îți propun s-o luăm ceva mai dinainte. Și-ți voi spune că testele efectuate în săptămîna premergătoare meciului cu bistrițenii mi-au confirmat că sîntem deficitari la capitolul pregătire fizică. Echipa înoată, adică duce jocul 90 de minute, dar nu în ritmul pretins ca să poată aspira la îngenuncherea adversarului. Ne lipsește acel șvung care să ne permită să fim primii la minge. Asta s-a văzut clar în meciul cu Bistrița. Ați observat, desigur, că spre finalul jocului, Iftodi și V.

(continuare în pag. a IV-a)

Discuție consemnată de **Mircea BIȚU**

Norocul nostru cocoșat...

Iată-ne ajunși la jumătatea turului campionatului diviziei A de fotbal. Stînd strîmb și judecînd drept, în toamna asta bobocii, pe care ar fi trebuit să-i numărăm, i-au mîncat alții fripți, norocul nostru dovedindu-se cocoșat și cu coșuri pe obraz. Mă refer la „fanionul" F.C. Inter care-n opt meciuri a luat 16 goluri pierzînd pe teren propriu 4 puncte în trei jocuri. „Afacerea" făcută cu Dinamo se dovedește falimentară, de unde se vede că nu-i bine să se întîlnească hoțul cu milițianul nici ziua-n amiaza mare, darmite la lumina lunii. Dl. Vasile Ianul — moldovean blajin dar fotbalist aspru, apoi arbitru bine dirijat din umbră, apoi șef la clubul Dinamo — l-a tras pe sfoară pe dl. Gelu Leicu — care n-a fost nici fotbalist, nici arbitru, ci un biet chibiț care știa să facă niște balanțe contabile — luîndu-i din ogradă doi jucători de valoare dovedită (Mihali și D. Munteanu),

(Continuare în pag. a IV-a)

N. I. DOBRA

CLASAMENT, DIVIZIA A

1. Dinamo București	8	6	2	0	21— 3	14 (+6)
2. Petrolul Ploiești	8	6	1	1	13—10	13 (+5)
3. Steaua București	8	5	1	2	13— 5	11 (+3)
4. Oțelul Galați	8	5	1	2	10— 9	11 (+3)
5. „Poli" Timișoara	8	5	0	3	13— 9	10 (+2)
6. Electroputere Craiova	8	3	3	2	8— 6	9 (+1)
7. Universitatea Craiova	8	3	3	2	6— 4	9 (+1)
8. Gloria Bistrița	8	3	2	3	13—11	8 (0)
9. Rapid București	8	4	0	4	10— 9	8 (0)
10. F.C. Bacău	8	3	2	3	6—13	8 (0)
11. F.C. Brașov	8	3	1	4	11—12	7 (—1)
12. A.S.A. Tg. Mureș	8	3	1	4	8—13	7 (—1)
13. Sportul Studențesc	8	2	2	4	8—14	6 (—2)
14. F.C. Argeș	8	1	3	4	9— 8	5 (—3)
15. F.C. Farul	8	2	1	5	3— 6	5 (—3)
16. FC. INTER	8	1	3	4	10—16	5 (—3)
17. Corvinul Hunedoara	8	2	0	6	9—16	4 (—4)
18. Unirea Dacia Brăila	8	1	2	5	7—14	4 (—4)

ETAPA VIITOARE (19—20.X.a.c.): F.C. Bacău — Rapid; Dinamo — F.C. Brașov; Corvinul — F.C. Argeș; Oțelul — A.S.A.; Electroputere — Unirea Dacia Brăila; Sp. Studențesc — Univ. Craiova; Petrolul — Steaua; Farul — Gloria; F.C. Inter — „Poli" Timișoara.

CULTURISMUL — sport al forței și al minții

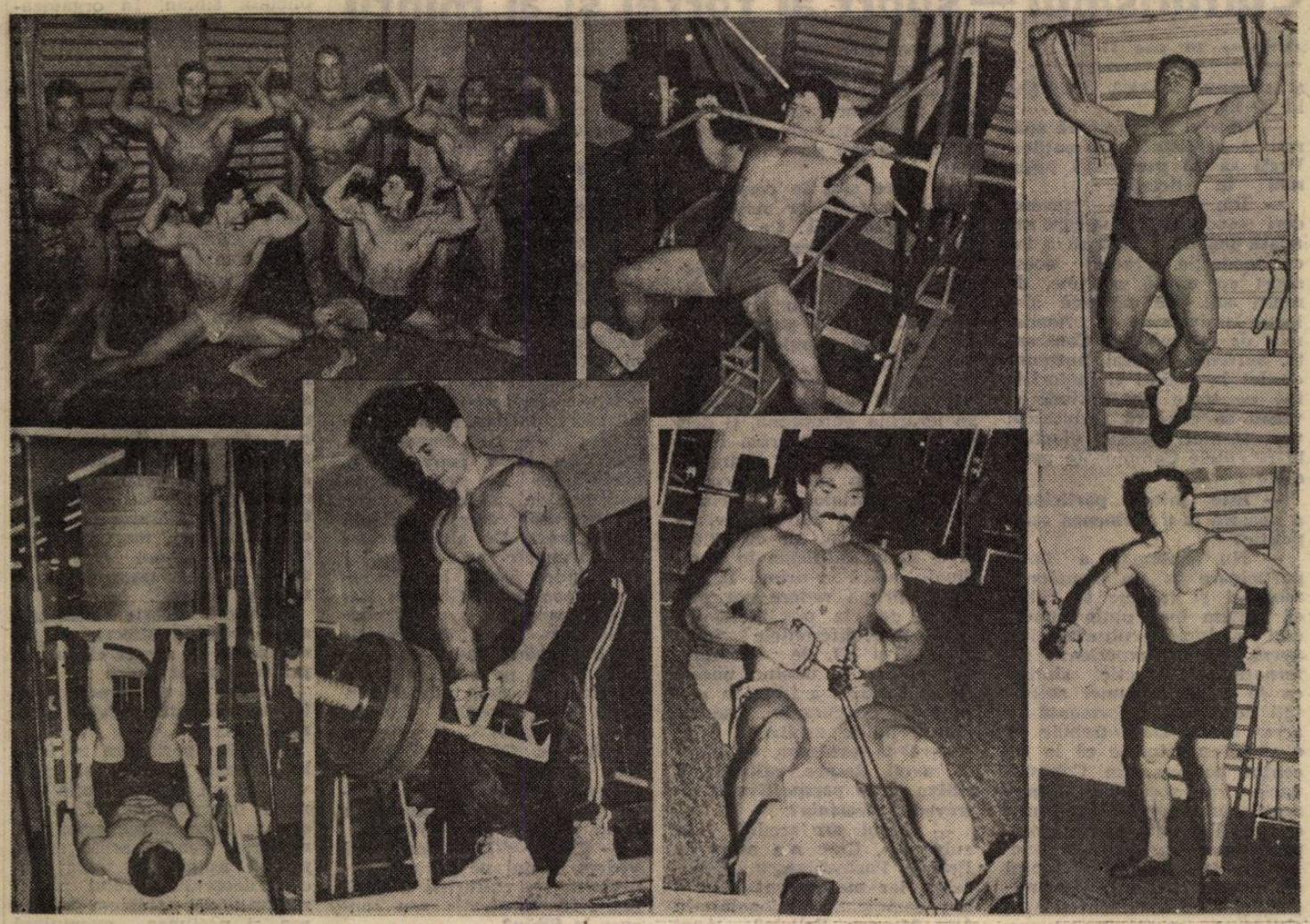

De peste trei săptămîni, Sibiul găzduiește lotul național de culturism al României, prezența lui discretă în orașul nostru îndemnîndu-ne să-l prezentăm mai în detaliu cititorilor noștri, iubitorilor acestui sport. Așadar...

...D-le profesor Mihăilescu cum s-a ajuns la varianta Sibiu, pentru acest cantonament?

— Dificilă întrebare. Oricum, hai s-o lămurim. Am ajuns la Sibiu datorită unei conjuncturi nefericite — în prima fază, cantonamentul lotului fiind programat la Felix — Oradea, unde s-a promis amenajarea unei săli speciale de pregătire, dar care nefiind terminată, am fost obligați să căutăm alte locuri.

— Cu ce prilej acest cantonament de durată?

— Cantonamentul lotului este preludiul a două mari competiții la care vom participa, respectiv: Campionatele mondiale de seniori de la Katowice — Polonia, din 25—27 octombrie, și Campionatele mondiale de juniori de la Lisabona. Pentru a preîntîmpina o altă întrebare aș dori să prezint componența lotului prezent, la pregătire, pe categorii. Deci, la 65 kg — Tarcea Costel, 70 kg — Ardei Vasile, 80 kg — Mihăilescu Cristian, 90 kg — Uceanu Florin, +90 kg — Ciorbă Petre, aceștia fiind în fapt campionii țării la cele 5 categorii de greutate. În lot mai sînt cuprinși și juniorii Mija Vasile la 70 kg

(Continuare în pag. a II-a)

B. ȘIRIANU

Foto: Andrei BUTA

Ridendo castigat mores!

(PRIN RÎS SĂ ÎNDREPTĂM RELELE)

Acum că Farul ne-a băgat lanterna-n ochi şi ne-a mai prins un licurici la golaveraj discuţiile despre criză capătă dimensiuni fantastice. Ba că Moldovan i-a pus pe cei de pe iarbă să respire cîrpă arsă de nu mai au plămîni să joace între porţi nici un ceas în loc să-i facă să respire ozonul Păltinişului, ba că de cînd Gregorio Hizo s-a dat cu poliţia ne-a atacat măseaua de minte, ba că interiştii, cîţi au mai rămas, au luat-o pe principiul că cine ne iubeşte ne place şi aşa, ba că unii arbitri, şcoliţi la Bucureşti, au urmat cursuri de mîini îndeminatice.

Cert este că am feşteli-t-o din nou şi mergem cu Farul braţ la braţ pe fundul balţii. Vorba unuia din faţa Pronosportului: Tăticu', fruntaşii în sport şi la învăţătură de la „U" Cluj ne fac deja semne prietenesti cu şepcuţele lor roşii să schimbăm locurile! E drept că cine munceşte toamna şi a legumit puncte lxeaza mercurialul...

Nu trebuie să fii clarvăzător ca Nicu Constantin (care are 12 dioptri) ca să vezi că în ale fotbalului sîntem pe căi rătăcite, dar nici să aprinzi o echipă ca F.C. Inter şi apoi să-i pui pe jucătorii rămaşi să aţiţe focul făcînd vînt cu tricolurile ude de transpiraţie. Cînd cătăream pe val aveam un Bucur Bogdan, un Manali, un Muţi mai tînăr, venit destul de recent din ţara toreadorilor cu cununa de mirt, un Predatu, un Dorinel Munteanu şi mulţi alţii, care mănîncă jar la alte echipe. Sigur nu ne aşteptam ca noii antrenori să-i scoată pe băieţi din colectare şi să-i ducă la teatru (că tot nu s-a deschis stagiunea), dar nici să le pună în traistă abecedare şi diplome cu chenar de aur pe de-a moaca.

Acum, că tot am zis-o, nu se pune problema să luăm campionatul (cineva tot o să-l ia, că păzit nu e) dar nici aşa să ne încărcăm sufletul cu oftaturi şi suspine.

Pe coridoarele năpîrlite de idei prin care se plimbă diriguitorii echipei mişună şoapta că va fi bine. Să dea Dumnezeu, să dăm şi noi (că avem de unde!), să dea şi băieţii (că sînt de perspectivă) şi să le aducem aminte unora că am fost, sîntem şi vom fi o ECHIPĂ de divizia A.

UN GRUP DE SUPORTERI

Unde sînt crosurile de altădată?

A venit toamna şi odată cu ea au încetat concursurile oficiale de atletism în aer liber. Dar, aceasta nu înseamnă că atletismul a luat vacanţă. Vor urma concursurile de sală dar, pînă atunci, predomină crosurile. Ceea ce ni se pare paradoxal este că la Sibiu aceste întreceri, în decorul natural al parcurilor,au cam dispărut. Am urmărit, sîmbătă, 5 octombrie, o etapă de zonă a „Crosului armatei",ceea ce este cam puţin. Lipseşte, totuşi, organizarea. Cine se ocupă de ea: Comisia judeţeană, cluburile cu secţii de atletism sau şcolile?

În imaginea surprinsă de fotoreporterul nostru Vasile Cîrdei la „Crosul Armatei", etapa zonală Sibiu, Aurel Bălăiţă de la Institutul militar „Nicolae Bălcescu", a condus de la început pînă la final cîştigînd cursa.

Ilie IONESCU

Balanţa C.S.U. – Dinamo Bucureşti 82-71

(urmare din pag. I)

ducerea şi nu o mai cedează pînă la sfîrşitul partidei (min. 5, 10—8; min. 10, 20—18; min. 15, 33—26; min. 20, 46—33; min. 25, 54—40; min. 30, 58—48; min. 35, 71—60).

Cei doi antrenori au trecut cu brio un nou examen, aşa după cum sîntem siguri că Mircea VULC o va face astăzi la Bucureşti în cadrul examenului de antrenori. Au arbitrat corect, în deplină concordanţă cu spiritul regulamentului, craioveanul Guţă şi vîlceanul Manolescu. Au înscris: pentru Balanţa C.S.U. Sibiu — Muntean (37), Corui (16), Kincses (15), Lefter (10) şi Alecu (4), iar pentru Dinamo — Vinereanu (29), David (17), Ruban (12), Hălmăgeanu (10) şi Ivanov (3).

Sîmbăta viitoare urmează o nouă confruntare dificilă, pe teren propriu, cu Rapid Bucureşti, un motiv suficient pentru a invita iubitorii baschetului, în număr cît mai mare, la sală.

Campionatul judeţean de fotbal

O etapă cu victorii surprinzătoare

SERIA I ■ C.F.R.-I.U.PS. — Fl. Roşie 2—3 (0—1). O surpriză de proporţii s-a înregistrat la Sibiu unde feroviarii din localitate, după o dispută antrenantă, de bun nivel, au cedat în faţa proaspetei promovate din Cîrţa, care s-a impus de justeţe graţie golurilor realizate de V. Bărbat (2) şi C. Bîndescu. Pentru învinşi au punctat T. Săraru (din 11 m) şi Iliuţ. ■ **Bumbacul — EL. SI. MA 2—4 (2—1).** La Cisnădie echipa gazdă după ce a condus cu 2—0, în urma golurilor înscrise de N. Olaru (min. 1) şi M. Gligor (min. 22), uitînd că o partidă durează 90 de minute şi relaxîndu-se prematur, a permis săliştenilor să egaleze şi în final să se impună cu claritate. N. Vîlcea (min. 35, 89, 90) şi M. Risti (min. 82) sînt autorii golurilor învingătorilor. ■ **Cibinul — Textila 1—5 (0—4).** La Cristian fosta divizionară C din Cisnădie a învins detaşat ambiţioasa formaţie locală care, mai ales în repriza secundă, a dovedit certe calităţi. Au marcat C. Voinea (min. 13) printr-o lovitură de cap, V. Terteci (min. 22) şut violent de la 28 m., D. Aftenie (min. 27) Z. Haiduc (min. 41, autogol) şi M. Munteanu (min. 81), la o greşeală în lanţ a apărării adverse, pentru textilişti, respectiv I. Pîşu. S-au remarcat: V. Terteci, H. Hîla, I. Stoica, I. Ionuş, E. Lomnăşan, de la învingători, V. Leaşu, Z. Haiduc. I. Pîşu şi I. Cătoiu de la gazde. ■ **Tractorul — Firul Roşu 2—1 (1—0).** Joc frumos, dîrz disputat, ambele combatante etalînd certe disponibilităţi tehnice. Localnicii deschid scorul în min. 40 prin S. Căpăţînă, care transformă impecabil lovitura de la 18 m. În min. 65 tălmăcenii egalează prin C. Cojocaru. Golul victoriei este semnat de acelaşi S. Căpăţînă în min. 86 care fructifică o lovitură de la 11 m îndelung contestată de oaspeţi. ■ **Construcţii — Mecanica 3—1 (1—0).** Victorie scontată a sibienilor în dauna tinerei formaţii din Mîrşa. Au marcat: F. Herciu (2), L. Opriş respectiv S. Ionuţ. ■ **Unirea — Sticla 8—1 (4—0),** Autorii golurilor: A. Făţan (min. 5 şi 51). D. Măierean (40, 48 şi 77). G. Verman (8 şi 30), S. Dima (73), respectiv V. Fekete (min. 64).

SERIA A II-A: ■ Textila — Vitrometan 0—0. Mult schimbată în bine, formaţia textiliştilor din Mediaş a dominat cu destulă autoritate un partener de întrecere cotat, înainte de disputarea partidei, prima în obţinerea celor două puncte puse în joc. Sticlarii încă n-au atins forma dovedită în trecutul campionat. ■ **Spicul — I.T.A. Geamuri 0—4 (0—1).** Formaţia din Şeica Mare n-a mai reeditat bunele prestaţii din etapele anterioare cedînd la scor în faţa unui adversar evident superior, care se pare că va juca un rol principal în actualul sezon fotbalistic. A. Herlea (min. 12 şi 58) şi S. Bungiac (min. 83 şi 89) sînt autorii golurilor victoriei medieşenilor. ■ **Record — Recolta 4—2 (2—0).** Unsprezecele pielarilor îşi revine la forma care l-a confirmat, în trecutele ediţii. Se pare că reîntoarcerea antrenorului I. Dumbrean e de bun augur, ea începînd să-şi arate roadele, golurile purtînd semnăturile jucătorilor: D. Călin (min. 47 şi 70), M. Goloşoiu(min. 1) Şt. Velicea (min. 34). F. Tordai (min. 53) a punctat pentru formaţia din Alma. ■ **Sparta — Relec 2—1 (1—1).** Partidă extrem de dîrz disputată între două tinere echipe, bine pregătite fizic, tehnic şi tactic, care de multe ori au depăşit însă limitele admise de regulament. Gazdele deschid scorul în min. 6 prin G. Lörincz. Opt minute mai tîrziu, egalează C. Boţoc. Joc alert şi tăios în continuare cu 4 cartonase galbene şi unul roşu, iar în min. 56, G. Lörincz înscrie din nou stabilind scorul final. ■ **Automecanica — Progresul 3—0.** Echipa din Dumbrăveni nu s-a prezentat la joc. ■ **Visa Agîrbiciu — Carbomet Cornsa Mică 0—4.**

V. MARA

Culturismul — sport al forţei şi al minţii

(Urmare din pag. I)

şi sibianul Mănică Gheorghe la 80 kg.

— Observ d-le prof. că apăreţi şi pe lista concurenţilor. Vreţi să vă prezentaţi puţin mai în detaliu,

— Da, o fac cu plăcere, deşi responsabilitatea care mă apasă mă determină să o fac cu modestie. Practic acest sport cu multă pasiune, de mulţi ani. De profesie sînt lector universitar la Academia de marină din Constanţa, antrenor federal, antrenor de lot la seniori şi juniori, le fac pe toate din pasiune şi vreau să cred că rezultatele vor răsplăti aceste eforturi la recentele Campionate mondiale

— Este prima participare a noastră la o asemenea competiţie?

— Nu. Sîntem la a doua participare la un campionat mondial şi trebuie să relev că sîntem încă puţin cunoscuţi în lumea culturismului, avem puţină experienţă internaţională, practic sîntem ca la începutul unei activităţi de mare performanţă în acest sport. Deşi, trebuie să o spun cu mîndrie că la recentul concurs din Cehoslovacia, toţi specialiştii prezenţi au apreciat structura culturiştilor din România, pregătirea lor, dar au relevat în acelaşi timp şi faptul că trebuie încă lucrat cu migală şi profesionalism pentru cîştigarea masei musculare. Desigur noi ştiam acest lucru, dar cred că ştiţi şi dumneavoastră că pînă nu de mult noi nu prea aveam cele necesare şi mă refer în special la alimentaţia specifică, unde concentratele proteice şi aminoacizii nu se prea găseau.

— Care sînt în consecinţă şansele sportivilor noştri la aceste competiţii? Ce obiective aveţi de îndeplinit?

— În nici un caz nu mergem doar pentru a cîştiga experienţă. Şi o spun cu toată responsabilitatea pentru că, la recentele campionate europene sportivul nostru Ciorbă Petru a ocupat locul IV, iar Ardel Vasile locul VIII, în ierarhia europeană, şi deci trebuie să demonstrăm că aceste poziţii nu sînt întîmplătoare. Vrem să confirmăm aceste rezultate în primul rînd prin cei doi sportivi lideri ai lotului, iar ca obiective, să ne calificăm în semifinale, adică în primii 15, care la prima vedere par modeste, dar la o asemenea competiţie diferenţele între locul I şi VI, de exemplu, sînt infime şi depind uneori de o tresărire a fibrei în momentul concursului, sau de obiectivitatea arbitrilor.

— D-le profesor, ce părere aveţi despre culturismul sibian şi ce perspective îi întrevedeţi acestuia?

— Sibiul are tradiţie în culturism. Cine n-a auzit de Humă, Paraschivescu, Bebeşelea, iar mai recent Mănică sau campioana naţională la fete Muraru Felicia? Apoi ceea ce am constatat cu plăcere există o bază de masă a acestui sport, cu mulţi practicanţi, dintre care sînt sigur că vor apare valori. Ştiu că între culturiştii sibieni au avut loc şi disensiuni, chiar convulsii, determinate de unele orgolii rănite ale unor specialişti, dar se pare că acum e linişte în sensul bun al cuvîntului, iar rezultatele au apărut şi vor mai apare. De altfel, în lot trebuia să fie şi sportivul antrenor Bebeşelea de la Carpaţi Mîrşa, dar un nefericit accident a făcut ca acesta să piardă titlul naţional şi deci locul pentru mondiale. În ce priveşte perspectivele acestui sport în Sibiu, eu sînt convins că ele sînt bune şi o spun cu toată convingerea, bazîndu-ne pe competenţa antrenorilor, a instructorilor şi a tuturor celor ce sprijină acest sport. De altfel, vreau să mulţumesc cu acest prilej A.S. Indes Sibiu, în persoana instructorului Ghercuş Valentin, care ne-a oferit condiţii foarte bune de pregătire, e adevărat la nivelul posibilităţilor pe care le are deocamdată Sala din Obor. Apoi instructorului Curtean Ioan, de la A.S. Avicola, şi bineînţeles Oficiului Judeţean pentru Sport Sibiu care ne-a primit fără nici o reticenţă, deşi apelul nostru a venit tîrziu şi neprogramat.

— Putem d-le profesor să-i vedem şi noi pe cei mai reprezentativi culturişti ai ţării într-o demonstraţie sau concurs la Sibiu?

— Desigur, nu puteam rămîne atîta timp la Sibiu fără să ne prezentăm în faţa publicului sibian. În organizarea A.S. Indes, în 19—20 oct., deci sîmbătă, la ora 16 şi duminică la ora 10, în sala Casei de Cultură a Sindicatelor din Sibiu vom organiza un concurs la care vor fi prezenţi şi componenţii lotului în concurs sau demonstrativ, spectacol la care vă invităm, pentru că aveţi ce vedea, mai puţin pe multiplul campion Petru Ciorbă, care îşi face pregătirea la Iaşi, dispunînd de condiţii excelente... acasă.

— Cum aţi dori să încheiem acest interviu?

— Poate printr-o metaforă. Poate printr-un îndemn. Nu sînt încă hotărît. Dar în orice caz vreau să reţineţi că acest sport nu este doar unul al forţei, al fibrei musculare. Aş afirma cu destul temei că este un sport al minţii, al frumuseţii, al armoniei, al coordonării sau, mai sintetic spus, culturismul este un sport al celor puternici, frumoşi şi deştepţi.

— După aceste afirmaţii, nu-mi rămîne altceva de făcut decît să regret că n-am practicat acest sport.

Oricum vă mulţumesc pentru amabilitate şi vă urez mult succes.

P.S.: Ne permitem în finalul acestui interviu să relevăm şi noi cu satisfacţie meritele instructorului V. Ghercuş în amenajarea unei săli moderne pentru acest sport, pentru asigurarea unor condiţii deosebite lotului reprezentativ şi apreciem dăruirea şi pasiunea exemplară cu care îşi face datoria acest mare iubitor al culturismului.

• MAPAMOND • SPORT • MAPAMOND •

Mari cluburi europene

F.C. Bayern München

Adresa clubului: Säbener Strasse 51, 8000 München 90, tel. (089) 6.99.31-0.

A fost înființat la 27.II.1900.

Stadion Olympia: 73.132 locuri capacitate din care 52 532 așezate.

Prețul unui bilet variază între 10 mărci, în picioare, și 30 mărci, așezat.

Între performanțe notăm: campioană a țării în anii 1932, 1969, 1972, 1973, 1974, 1980, 1981, 1985, 1986, 1987, 1989, 1990; cîștigătoare a Cupei în anii 1957, 1966, 1967, 1969, 1971, 1982, 1984, 1986; a cîștigat C.C.E. în 1974, 1975, 1976; Cupa Cupelor în 1967; Cupa Mondială în 1976.

Președintele clubului este prof. dr. Fritz Scherer (51 ani), iar manager nu-i altul decît fostul internațional Uli Hoenes (39 ani).

Antrenor, din 1 iulie 1987, este Jupp Heynckes, născut la 9 mai 1945, fost jucător la Grün-Weiss Holt, Hannover 96, Borussia Mönchengladbach, la acest din urmă club începîndu-și cariera de antrenor.

Clubul bavarez a primit în această vară două lovituri dure prin abandonarea activității de performanță de către Klaus Augenthaler — placa turnantă a echipei — și prin transferarea lui Kohler și Reuter la Juventus Torino. Ce-i drept, a revenit Berthold de la AS Roma și-au fost achiziționați: Labadia (FC Kaiserslautern), Kreutzer (Karlsruher SC), brazilienii Bernardo (Sao Paulo) și Mazinho (Bragatino).

Desigur, echipa nu mai are strălucirea de altădată, dar continuă să rămînă o veritabilă mașină de fotbal. Dar iată lotul cu care a atacat noul sezon:

Raimond Aumann (28 ani, 1,82 m, 76 kg), Sven Scheuer (20 ani, 1,87 m, 83 kg), Gerald Hillringhaus (29 ani, 1,88 m, 89 kg) — portari.

Thomas Berthold (27 ani, 1,85 m, 81 kg), Roland Grahammer (27 ani, 1,78, 72 kg), Hans Pflugler (31 ani, 1,82 m, 80 kg), Oliver Kreutzer (26 ani, 1,80 m, 73 kg), Uli Kliche (22 ani, 1,93 m, 85 kg) — fundași.

Bernardo Fernandes Da Silva (26 ani, 1,87 m, 79 kg), Manfred Schwabl (25 ani, 1,70 m, 65 kg), Thomas Strunz (23 ani, 1,83 m, 75 kg), Stephan Effenberg (23 ani, 1,86 m, 82 kg), Olaf Thon (25 ani, 1,70 m, 67 kg), Manfred Bender (25 ani, 1,89 m, 73 kg), Christian Ziege (19 ani, 1,86 m, 73 kg), Christian Nerlinger (18 ani, 1,82 m, 73 kg), Markus Münch (19 ani, 1,70 m, 68 kg), Andreas Mayer (19 ani, 1,80, 74 kg) — mijlocași.

Brian Laudrup (22 ani, 1,86 m, 80 kg), Bruno Labadia (25 ani, 1,78 m 74 kg), Michael Stankoof (31 ani, 1,76 m, 70 kg), Roland Wohlfarth (28 ani, 1,79 m, 77 kg), Thorsten Ott (18 ani, 1,74 m, 70 kg), Alan McInally (28 ani, 1,86 m, 85 kg), Raymond Victoria (19 ani, 1,79 m 75 kg) Mazinho (26 ani, 1,78 m, 70 kg).

În Cupa U.E.F.A., în primul tur, Bayern a trecut fără probleme și fără să forțeze de Cork City (Irlanda), însă pînă la finală drumul este lung și anevoios.

Deșert în fotbalul belgian?

Așa afirmă unii comentatori de fotbal. De ce? Pentru că, iată, echipa reprezentativă (altădată zisă „diavolii roșii)" nu mai reușește să iasă din anonimat, fiind, din nou, eliminată de la „masa" celor mari, care se va da în Suedia, anul viitor. Făcînd parte din grupa a 5-a, Belgia n-a bătut decît echipa... Luxemburgului, fiind, în schimb, învinsă de Țara Galilor (3—1) și Germania (1—0) și pierzînd un punct chiar pe teren propriu: 1—1 cu Țara Galilor. De asemenea, se afirmă — nu fără temei — că, la ora actuală, în Belgia nu există decît patru cluburi, cu adevărat, de valoare — Anderlecht, Malines, Bruges și Standard Liege — în spatele cărora nu-i decît... deșert.

Adevărul este că, pe măsură ce fotbalul a devenit mai mult o afacere decît un joc, cluburile belgiene au pierdut disputa cu marile puteri fotbalistice din Europa: cluburile italiene, germane, engleze, spaniole și chiar franceze. Singurul care a rezistat cît de cît a fost Anderlecht Bruxelles, care nici el n-a ajuns prea sus în Cupa U.E.F.A., ediția 1990/91, fiind eliminată, în sferturile de finală, de A.S. Roma.

Ce „mișcări" mai importante s-au efectuat pentru acest campionat în cele patru cluburi de prim rang?

Campioana en titre, **Anderlecht**, și-a întinerit substanțial lotul, aducînd jucători de 14—15 ani din Africa și America de Sud pentru a-i forma la propria școală. Au fost aduși, de asemenea, olandezii Rutjes și Bosman și trei belgieni de la Liege: De Sart, Houben și Boffin, care li se adaugă ganezilor Isaac Asare și Nil Lamptey, zambianului Charly Musonda, finlandezul Kari Ukkonen, brazilianul Luis Oliveira și „localnicilor", între care cei mai renumiți sînt De Wilde, De Wolf, Degryse și Nilis. Antrenor este olandezul Aad de Mos.

FC Malines, este singurul club care poate lupta de la egal la egal cu Anderlecht în ce privește situația financiară. Antrenorul Georges Leekens are un lot puternic și echilibrat, cu mai puțini „mercenari": olandezii Bogers și Eykelkamp, suedezii Jugesson și Anderson și polonezul Cebula (acesta din urmă transferat de la Fenerbahce).

La **Standard Liege**, fostului antrenor Georg Kessler i s-a mulțumit pentru servicii, în locul lui conducerea clubului dorind să-l ia pe compatriotul nostru, Mircea Lucescu. Numai că, românul ca românul, după ce a semnat contractul, s-a răzgîndit, motivînd că nevastă-sa nu vrea să părăsească Italia (ca și cum, în prima fază, ar fi semnat fără să discute cu consoarta). Așa că a fost adus olandezul Arie Hann, care fusese cu un an înainte la F.C. Nürnberg, în Germania Acesta are la dispoziție un lot de 25 de jucători din care nu mai puțin de 13 sînt străini. Să-i amintim doar pe brazilienii Cruz, Dinga și Montero, iugoslavul Radanovici, românul Rednic, olandezii Vos și Van Rooy... Toți își pun mari speranțe în știința lui Haan care, pe vremea cînd era jucător, a adus în vitrina clubului două titluri de campion național și a jucat o finală europeană.

Cel de-al patrulea club care a făcut faima fotbalului belgian este **FC Bruges**. Ceulemans însă a îmbătrînit, australianul Farina a plecat la Bari, în Italia, antrenorul Hugo Bross, avînd un lot destul de pestriț, din care i-am remarca pe Van Der Elst, Van Der Hyden, ungurul Disztl și nigerianul Amokachi.

Lupta rămîne, însă, deschisă Iar, în ce privește reprezentativa, noul selecționer, Paul Van Himst, n-are decît s-o pregătească pentru a încerca să ajungă la turneul final al Campionatului Mondial din 1994. Dar pînă atunci mai e vreme de trăit ori de murit...

O vedetă... puțin cunoscută

Pe continent nu prea s-a auzit de el, dar în Marea Britanie **Dean Saunders** este o vedetă de primă mărime, un star care valorează 3,4 milioane lire sterline. Atît a plătit pentru el FC Liverpool clubului Derby County înainte, Everton și Nottingham Forest încercaseră să-l achiziționeze pe atacantul galez. Pînă la urmă, l-a obținut Graham Souness pentru „Roșii" de la Liverpool, Saunders semnînd un contract pe trei ani. El n-a ezitat prea mult, unul din visurile din copilărie fiind să evolueze cîndva la Liverpool unde, prin anii '50, jucase și tatăl său. Iar al doilea motiv pentru care Dean a optat pentru „Reds" este dorința de a juca alături de internaționalul de culoare John Barnes și de compatriotul său, galezul Jan Rush. „John este cel mai bun jucător din Anglia — a declarat Dean. El e capabil de orice, indiferent de circumstanțe".

În privința obiectivelor pentru acest campionat, Saunders a ridicat ștacheta destul de sus: „În fiecare an am înscris, în medie, 20 de goluri, în campionat și cupă, bineînțeles. Sper ca la Liverpool să înscriu mai mult, dat fiind că-i am alături pe Barnes și Rush. Și-apoi, aici concurența este teribilă. Dacă nu marchezi, ajungi pe banca rezervelor. Israelianul Rosenthal, scoțianul Speedie, englezul Marsh abia așteaptă să-mi ia locul. Din păcate, ca peste tot, într-o echipă nu există decît 11 posturi de titular".

Născut la Swansea, la 21 iunie 1964, Dean Saunders a urcat încet pe culmile fotbalului. În primul an, la „Swans", în 49 de partide n-a marcat decît 12 goluri ceea ce-i destul de puțin pentru un atacant care se respectă. După o scurtă trecere pe la Cardiff City (4 meciuri, nici un gol), a semnat, în 1985, pentru Brighton, care l-a luat aproape pe nimic. Nici aici n-a strălucit, în 72 de partide reușind doar 20 de goluri. Totuși, în această perioadă a fost selecționat în reprezentativa Țării Galilor...

Transferat, în martie 1987, la Oxford City pentru nici 100 000 lire sterline, face cunoștință cu prima divizie engleză. Aici, în doi ani, a reușit să înscrie 18 goluri ceea ce era ceva. În octombrie 1988 a fost cumpărat de Derby County cu suma de 1.2 milioane lire. Așa a devenit Saunders unul dintre atacanții cei mai eficienți din Anglia. Autor a 17 goluri în sezonul trecut, într-o echipă condamnată la retrogradare, Dean a cîștigat în sfîrșit dreptul de a evolua într-o echipă de mîna-ntîi. „Faptul că am fost cumpărat de Liverpool pentru 3,4 milioane lire sterline nu-mi dă nici un privilegiu. Nimeni nu-și are locul în echipă asigurat. Am o mare voință și dorință să nu înșel speranțele suporterilor. Am așteptat mult, prea mult, să ajung aici pentru a nu face totul ca să rămîn. La cluburile pe unde am mai jucat obiectivul era să scăpăm de retrogradare. Aici, la Liverpool, locul doi este privit ca un eșec. Și, aceasta, pe bună dreptate dacă ținem seamă de valoarea fiecărui jucător din lot".

Vorbele sînt vorbe, faptele, în ultimă instanță, contează. Să vedem ce rezultate va obține Liverpool în campionat și în Cupa U.E.F.A. în care primul tur nu i-a pus probleme, echipa finlandeză Kuusysi Lahti constituind o pradă ușoară pentru experimentata formație engleză.

Săptămîna TV

LUNI, 14 OCT. 1991

14,00 Actualități 14,10 Calendarul zilei. 14,20 Worldnet USIA • Super Channel. 15,20 Avanpremiera săptămînii. 15,40 Copiii noștri — viitori muzicieni. 16,00 Casa și grădina. 16,30 Muzica pentru toți. 17.00 Știri. 17,05 Emisiunea în limba maghiară. 18,35 Invitatul săptămînii. 19,05 Tezaur. 19,30 Desene animate. 20,00 Actualități. 20.35 Sport. 20.45 Studioul economic. 21,10 METRONEX se recomandă. 21.20 Teatru Tv. „Caligula" de Albert Camus. 23.10 Cronica Parlamentului • Actualități. 23,45 Repriza a treia. 0.10 Recomandări din program.

MARȚI, 15 OCT. 1991

10,00 Actualități • Meteo. 10,20 Calendarul zilei. 10.30 Super Channel • La Sept. 12,40 Ora de muzică. 13,30 Interferențe. 14,00 Actualități • Meteo. 14,20 Actualitatea muzicală... la început de stagiune. 14,50 Tradiții. 15,20 Avanpremieră. 15,30 Preuniversitaria. 16,00 Cursuri de limbi străine. 16,30 Muzica pentru toți. 17.00 Știri. 17,05 Convorbiri. 17,35 Dosarele istoriei. 18.05 Salut, prieteni! 19.05 Cultura în lume. 19,30 Desene animate. 20,00 Actualități. 20.35 TIB '91. 20,45 Sport. 20.55 Studioul economic. 21.20 Telecinemateca: „Strada mare" (Spania, 1956). 23.00 Cronica Parlamentului • Actualități. 23.35 Meridianele dansului. 0 00 Recomandări din program.

MIERCURI, 16 OCT 1991

10,00 Actualități • Meteo. 10.20 Calendarul zilei. 10.30 Film serial: „Ultimul meu vis va fi pentru tine". Ep. 2. 11 30 Super Channel 12.40 Ora de muzică. 13.30 Vîrsta a treia. 14,00 Actualități • Meteo. 14.20 Tineri interpreți de muzică populară. 14,50 Documentar științific. 15,20 Avanpremieră. 15,30 Preuniversitaria. 16.00 Telescoală. Cursuri de limbi străine. 16 30 Muzica pentru toți. 16,50 Tragerea Pronoexpres. 17,00 Știri 17 05 Televiziunea vă ascultă! 17,30 15. 16. 17. 18. 17,55 Fotbal: România — Scoția. În preliminariile Campionatului european. Transmisiune directă de la București. 19,50 TIB '91. 20.00 Actualități. 20.35 Sport. 20 45 Studioul economic 21 10 Memorialul durerii. Mărturii din infernul închisorilor comuniste. Ep. 4: Zarca Gherlei. 22.25 Universul cunoașterii. 23,10 Cronica Parlamentului • Actualități. 23.45 Pro Musica 0,10 Recomandări din program.

JOI, 17 OCT. 1991

10,00 Actualități • Meteo. 10.20 Calendarul zilei 10,30 Super Channel • Worldnet USIA. 12.40 Ora de muzică. 13.30 Oameni de lîngă noi. 14.00 Actualități • Meteo. 14.20 Jazz-magazin. 14.50 Audio-vizual studio. 15,20 Preuniversitaria 16,00 Telescoală. Cursuri de limbi străine. 16,30 Tele-discul muzicii populare. 17,00 Știri. 17.05 Forum. 17.35 Vîrstele peliculei. 18,35 Reporter '91. 19.00 Serial științific. 19,25 TIB '91. 19.35 Desene animate. 20,00 Actualități. 20.35 Sport. 20,45 Studioul economic. 21,10 Film serial: „Dallas". Ep. 66. 22,15 În fața națiunii. Partidele politice. 23,00 Cronica Parlamentului • Actualități. 23,35 Stadion. 0,00 Recomandări din program.

VINERI, 18 OCT. 1991

10,00 Actualități • Meteo. 10.20 Calendarul zilei. 10.30 Film artistic: „Moara" (Moldova 1990). 11.35 Super Channel. 12.40 Ora de muzică. 13,30 Medicina pentru toți. 14,00 Actualități • Meteo 14 20 Mondo-Muzica. 14,45 Mapamond. 15,15 Reflecții rutiere. 15,30 Preuniversitaria. 16,30 Studioul muzicii ușoare. 16.50 Tragerea Loto. 17 00 Știri 17.05 Emisiunea în limba germană. 18,05 Pro Patria. 19.00 Gong! 19 30 Desene animate. 20.00 Actualități. 20.35 Sport. 20,45 Viața parlamentară. 21 10 Film serial: „Destinul familiei Howard". Ep. 24. 21,15 Simpozion. 23.00 Actualități. 23,15 Varietăți la operetă. Producție a televiziunii italiene. Înregistrare de la Triest. 0,05 Tele-top. 1,00 Recomandări din program.

SÎMBĂTĂ, 19 OCT. 1991

9,00 Bună dimineața! 10.00 Actualități. 10,10 Tip-top, mini-top. 11,10 Descoperirea planetei. 11.30 Viața spirituală. 12,30 Ora de muzică. 13.30 7×7. 14,00 Actualități • Meteo. 14,10 Tele-club. 15,55 Cupa mondială la rugby (sferturi de finală). Transmisiune directă de la Paris. 17.30 Itinerarii. 18.00 Pagini muzicale de mare popularitate. 19,00 Melodii îndrăgite. 19,15 Teleenciclopedia. 20,00 Actualități. 20.35 Film serial: „Fantomas". Ep. 3. 22,10 Săptămîna sportivă. 22.30 Telerecital: Tudor Gheorghe. 23,20 Actualități. 23.35 Film artistic: Jocul morții" (S.U.A., 1981). 1,05 Recomandări din program.

DUMINICĂ, 20 OCT 1991

8.30 Bună dimineața! 9.30 Abracadabra! 10,25 Film serial pentru copii: „Singur pe lume" (Franța, 1981) Ep. 1. 10,50 Actualități. 11,00 Lumină din lumină 12,00 Viața satului. 13,30 Hora satului. 14,00 Actualități • Meteo. 14,10 Atlas. 14,30 Video-magazin. 18.00 Știință și imaginație. 18,30 Convorbiri de duminică. 19,00 Film serial: „Dallas". Ep. 67. 20,00 Actualități. 20.35 Film artistic: „Viața secretă a lui Kathy McCormick (S.U.A., 1988). 22 25 Show-ul de duminică. 23,00 Actualități. 23,15 Duminica sportivă. 23,40 Maeștrii. 0.45 Recomandări din program.

„Soarele va străluci și pe... strada noastră!"

(urmare din pag. I)

Moldovan făceau sprinturi de zeci de metri, în timp ce Cotora al nostru abia mai dădea în minge... Deci, eu nu acuz pe nimeni, dar am făcut aceste constatări care au confirmat temerile mele.

— Golul primit de Blid a fost imparabil?

— Faza a fost destul de rapidă. Iftodi și-a potrivit balonul cu mîna, oricum Stănescu s-a lăsat prea ușor depășit, iar Blid a fost puțin surprins. Să zicem că îi acord ceva circumstanțe, ceea ce nu pot să fac pentru meciul de la Constanța!

— Ce jucători au răspuns exigențelor dv. în jocul cu Gloria?

— Integral, nici unul. Parțial au corespuns Văsîi, Năstase — care a iuțit ceva ritmul, apoi Cr. Lazăr și Cioroianu, ambii cu destule sincope în evoluția lor.

— Mie nu mi-a plăcut arbitrajul lui M. Constantinescu și nici al tușierilor...

— Pentru mine nu va exista niciodată arbitraj care să-mi placă. Pe de altă parte, eu, ca antrenor, sînt obligat să nu dau vina pe arbitri. Văzînd doar greșelile arbitrilor, n-o să le mai vedem pe ale noastre! Nu arbitrii ne-au pierdut meciurile cu Bistrița și cu Farul. E treaba observatorilor federali să-i judece.

— Ce ne puteți spune despre meciul de la Constanța?

— A fost un meci de luptă, fără prea multe virtuți spectaculare. De prin minutul 60, randamentul nostru a început să scadă. Rămăsesem și în zece oameni și această inferioritate numerică s-a simțit. Cît despre greșeala lui Blid ce să mai spun? A greșit elementar, de asta l-am și înlocuit! Fără acea gafă era și acum 0—0. Oricum, rețineți că cel mai bun jucător de pe teren a fost Jurcă.

— Pentru ce fapte, nea Fane?

— Pentru travaliu, pentru eficiență în joc și, foarte important, pentru că a fost catalizatorul interiștilor din minutul 1 pînă în minutul 90. A organizat jocul echipei, a închis culoarele și a venit și la finalizare, în min. 87 doar inspirația de ultim moment a lui Vasile Marcel și... bara împiedicîndu-l să egaleze. Așadar, pe Jurcă, fotbalist încă extrem de util, contez în continuare. Ar fi cazul să înțeleagă asta și spectatorii sibieni! La Constanța ne-a lipsit și Cioroianu, deși Stănescu n-a jucat rău pe post de libero. Am jucat și cu improvizații, de pildă Mărgărit fundaș stîng, or toate acestea contează în economia unei partide.

— Cum veți folosi pauza competițională?

— Muncind pentru reîncărcarea „bateriilor" și, concomitent, vom încerca îmbunătățirea organizării jocului, cu o mai mare dinamică a posturilor, etc. Pentru noi de aici încolo nu mai e cale de întoarcere, va trebui să jucăm, acasă în primul rînd, numai la cîștig. Dacă vom învinge pe Poli și Steaua la Sibiu, totul va fi O.K. Mai sînt totuși unele probleme. Echipa are nevoie de Majearu, dar el a lipsit cîteva zile pentru că i-a născut soția încă o fetiță.

— Nea Fane, cum să încheiem acest interviu?

— Scrieți așa: că e obligatoriu să facem 4 puncte în următoarele 3 etape, pînă la cealaltă întrerupere a campionatului și că sînt optimist. Eu n-am voie să fiu altfel... Mie, personal, nu mi-e teamă. Doresc să transmit încrederea mea și jucătorilor. Dacă voi reuși, o să vedeți, soarele va străluci și pe „strada" noastră!

— Baftă, nea Fane!

Norocul nostru...

(Urma...

aiurindu-i pe alți cîțiva și, ca lovitura să fie mortală, l-a momit și pe antrenorul Viorel Hizo care, portar fiind în copilărie și tinerețe, s-a aruncat în fîntînă fără să se gîndească cum va mai ieși. In fapt, revoluția n-a schimbat mai nimic nici în fotbal. Înainte, Steaua și Dinamo luau ce le plăcea „cu dispoziție de sus", acum agață în acul undiței niște dolari sau mărci și guvizii mușcă fără să clipească. De, legea cererii și-a ofertei. N-ai ce zice, n-ai ce face. Înghiți în sec, strîngi brăcinarul, bei o stacană de apă ca să nu-ți mai ghiorăie mațele, faci o cruce mare (că și dracu' e bătrîn) și... cu Dumnezeu înainte.

In actuala conjunctură cele 18 formații din primul nostru eșalon se pot grupa în trei turme: una, care cuprinde echipele care au jucători competitivi și conturile din bancă bine chivernisite; alta, care cuprinde echipe modeste ca valoare însă, se scaldă în bani de toate culorile; în fine, a treia categorie cuprinde echipe care au fost vădu-vite de jucători, fără să reușească însă a-și cîrpi găurile din buget (din diferite motive obiective și subiective). Cititorii noștri sînt destul de inițiați în toate acestea pentru a mai fi nevoie să dăm exemple nominale, dar reprezentative pentru fiecare categorie mi se par a fi Dinamo și Steaua (I), Petrolul și Oțelul (II), Corvinul și Farul (III), în jurul cărora se grupează celelalte.

Oricum, dacă în frunte, lupta pentru titlu va fi crîncenă între cei doi rechini, în subsolul clasamentului bătălia va fi pe viață și pe moarte și va angrena vreo 6—7 formații între care — din nefericire — se va afla și F.C. Inter, pentru că meciurile grele de-acasă abia acum încep. Sincer să fiu, n-aș vrea să port pe mine pielea celor doi antrenori, Ștefan Coidum și Jean Gavrilă pe care-i așteaptă multe nopți albe pînă vor reuși să scoată cu bine barca la mal. Dacă vor reuși..

Gaz metan—Metalurg. Slatina 2-2 (2-0)

Vă imaginați ce-a fost la Mediaș după terminarea acestui meci „cu cîntec". Suporteri nemulțumiți și huligani au tăbărît cu pietre pe geamurile vestiarelor stadionului, au tăiat cauciucurile tuturor mașinilor care credeau că aparțin gaziștilor, în fine, au vrut să arate că dacă n-avem fotbal ca-n Anglia, avem, în schimb, derbedei destui. Nu-i mai puțin adevărat că prestația fotbaliștilor de la Gaz metan a fost nesatisfăcătoare, iar rezultatul, cel puțin, îngrijorător. (De altfel, ca urmare a „spectacolelor" oferite de jucătorii mediești în această toamnă, tribunele sînt mai mult goale, la acest meci înregistrîndu-se 383 bilete vîndute!).

Prima repriză a fost la discreția gazdelor care au marcat ușor două goluri: în min. 17, Nistor șutează violent din afara careului, portarul nu poate reține și **Pustai**, pe fază, înscrie din apropiere; în min. 32, asistăm la o frumoasă combinație Pustai — Țiglariu, acesta din urmă centrează și **Dumitrache** marchează cu capul.

Se părea că vom vedea o victorie confortabilă a gaziștilor dar, după pauză, în doar trei minute (57 și 60) oaspeții egalează prin **Păun** și **Mladin**. Iar în min. 67, M. Popescu a ratat o ocazie cît roata carului care le-ar fi adus slătinenilor victoria.

În repriza secundă mediești au fost de nerecunoscut, dar o schimbare s-a observat și în maniera de arbitraj a lui P. Abrudan (Cluj) care a favorizat formația oaspete cu „sprijinul" tușierului I. Olah (Sf. Gheorghe) care, la cel de-al doilea gol al oaspeților, n-a semnalizat ieșirea balonului în aut. Raport de cornere: 7—1. Cartonașe galbene: Dumitrache și Gorgonaru.

GAZ METAN: Munteanu — Solomon (min. 80, V. Ștefan), Biro, Savu, Nistor — Cenan, Munteanu (min. 65, Mike), F. Popescu — Țiglariu, Dumitrache, Pustai.

I. MEDIEȘEANU

FOTBAL, DIVIZIA B

Metalurgistul Cugir — Șoimii I.P.A. 2-0 (0-0)

O primă repriză care a durat 48 minute, și încheiată cu o rușinoasă semnalizare a tușierului — ofsaid la Cașoltan, golul fiind iminent. Pînă aici, dominarea gazdelor, sterilă în cea mai mare parte, nu a adus decît o singură situație cu adevărat periculoasă, în min. 33, cînd Szebin a intervenit excelent la șutul din careu tras de Badea. Apărarea sibiană a jucat grupat, dublîndu-se eficient. Metalurgiștii au depășit de multe ori pragul jocului în forță, intervenind nu o dată brutal și periculos, la intimidare. De altfel, aceștia și-au permis să-l bruscheze nepermis chiar și pe celălalt tușier care a semnalizat o poziție afară din joc în defavoarea gazdelor, din care s-a înscris, golul fiind anulat.

După pauză, cugirenii forțează, atacă permanent, dar nu se ivește nici o ocazie, așa că în min. 55 se acordă gratuit o lovitură de la 17 m, perpendicular pe poartă și Szebin este învins de **Cristea**: 1—0. Marea șansă a egalării o va irosi Munteanu în min. 61: Turc îl deschide în adîncime, ajunge numai cu portarul în față, însă șutează în acesta. Finalul aparține șoimilor deveniți mai insistenți dar atacanții nu ajung în poziții favorabile. Al doilea gol îl primim în ultimul minut de joc pe fondul nervozității create de intervențiile neregulamentare ale adversarilor și, probabil, pe neputința proprie de a marca.

SOIMII I.P.A.: Szebin — Turc, Lungu, Mihăilă, Armenean — Ciobanu, Ștef, Floare, Mărginean — Cașoltan (min. 61, Coldea), Munteanu (min. 80, Banciu).

I. PLEȘCA

Clasamentul, div. B, seria a II-a

1. Unirea Alba Iulia	8	6	0	2	19-10	12 (+4)
2. Chimia Rm. Vîlcea	8	4	3	1	12- 5	11 (+3)
3. C.S.M. Reșița	8	4	2	2	15- 4	10 (+2)
4. U.T. Arad	8	4	2	2	10- 4	10 (+2)
5. F.C. Drobeta	8	4	1	3	15-11	9 (+1)
6. U.M. Timișoara	8	4	1	3	10-17	9 (+1)
7. Jiul Petroșani	8	3	2	3	18-11	8 (0)
8. Gloria Reșița	8	3	2	3	13-13	8 (0)
9. C.F.R. Timișoara	8	2	4	2	4- 6	8 (0)
10. Metalurgistul Cugir	8	3	2	3	8-11	8 (0)
11. Met. Slatina	8	2	3	3	9-10	7 (—1)
12. Astra Arad	8	2	3	3	8-10	7 (—1)
13. Metalul Bocșa	8	3	1	4	8-12	7 (—1)
14. SOIMII I.P.A. SIBIU	8	2	2	4	9- 9	6 (—2)
15. F.C. Bihor	8	2	3	3	9-10	6 (—2)
16. GAZ METAN	8	2	2	4	11-19	6 (—2)
17. Aris Arad	8	3	0	5	8-16	6 (—2)
18. Jiul Craiova	8	1	3	4	8-15	5 (—3)

Rezultatele diviziei B

SERIA I

Metalul — C.S. Olt 2—2; Portul — Olimpia 3—1; Petrolul — Steaua 2—0; Flacăra — C.S. Tîrgoviște 3—0; Unirea Focșani — Autobuzul 2—0; Gloria Buzău — Unirea Slobozia 5—1; Progresul — FEPA Bîrlad 1—0; Callatis — Sportul 4—0; F.C. Caracal — Gloria Galați 0—1.

Etapa viitoare: C.S. Olt — Petrolul; Autobuzul — Metalul; Olimpia — C.S. Tîrgoviște; FEPA — Unirea Focșani; Steaua — Portul; Sportul — Gloria Buzău; Unirea Slobozia — Progresul; F.C. Caracal — Flacăra Moreni; Gloria Galați — Callatis.

SERIA a II-a

Jiul Petroșani — Jiul Craiova 2—2; Gaz metan — Met. Slatina 2—2; Astra — U.M.T. 0—1; Chimia — Met. Bocșa 3—0; C.S.M. Reșița — F.C. Bihor 0—0; C.F.R. Timișoara — U.T.A. 1—0; F.C. Drobeta — Gloria Reșița 4—1; Unirea Alba Iulia — Aris 3—1; Met. Cugir — Șoimii I.P.A. 2—0.

Etapa viitoare: Jiul Craiova — Astra; F.C. Bihor — Jiul Petroșani; Gloria Reșița — C.S.M. Reșița; Met. Slatina — Met. Bocșa; U.M.T. — Gaz metan; Aris — C.F.R. Timișoara; U.T.A. — F.C. Drobeta; Met. Cugir — Chimia Rm. Vîlcea; Șoimii I.P.A. — Unirea Alba Iulia.

SERIA a III-a

Tractorul — Minerul 3—0; Electromureș — C.F.R. Cluj 1—2; Metrom — Chimica 4—0; Aripile — Olimpia 2—0; Ceahlăul P.N. — „Poli" Iași 2—1; C.S.M. Borzești — I.C.I.M. Bv. 1—2; F.C. Maramureș — Relonul 1—0; „U" Cluj — C.S.M. Suceava 1—0; Armătura — Foresta 3—0.

Etapa viitoare: Min. Cavnic — Metrom; „Poli" Iași — Tractorul; Relonul — Ceahlăul; C.F.R. Cluj — Olimpia; Chimica — Electromureș Tg. Mureș; C.S.M. Suceava — C.S.M. Borzești; I.C.I.M. — F.C. Maramureș; Armătura — Aripile; Foresta — „U" Cluj.

DIVIZIA C

Carpați Agnita—Avîntul Reghin 1-0

Dornici de reabilitare, agnițenii au jucat cu multă ambiție reușind să cîștige în fața liderului care, astfel, suferă prima înfrîngere din acest campionat. Unicul gol s-a înscris în min. 82 cînd Sedler (antrenorul echipei care, exasperat de ineficacitatea elevilor săi, intrase în joc după pauză) a pătruns în careul advers cu balonul la picior, a fost faultat și arbitrul a acordat fără șovăire lovitură de la 11 metri; a executat Mihuleț și a adus gazdelor mult dorita victorie.

Carpați a jucat în următoarea alcătuire: Ganea — Paveliuc, Tîrziu (Pavel), Olteanu, Moraru — Oliu, Ghiuzan, Filip — Vesa (Sedler), Șoancă, Mihuleț.

Ștefan COPILĂU

Univ. Hidrocon Sibiu — Progresul Od. Secuiesc 3-0 (2-0)

Victorie confortabilă, în urma unei prestații de bună calitate, a elevilor cuplului M. Galață — I. Barac. Scorul a fost deschis, în min. 10, de **Vlad**, pentru ca **D. Popa** să-l majoreze, în min. 33, din penalty. Cu un minut înaintea fluierului final, **Vlad** înscrie cu un șut imparabil la vinclu.

C. VASILE

Juniorii interiști

5 victorii consecutive

În ultimele 5 etape, juniorii republicani I de la F.C. Inter, pregătiți de profesorul Vasile Marcu, au obținut tot atîtea victorii: Minerul Cavnic — F.C. Inter 0—1; F.C. Inter — „U" Cluj 2—0; A.S.A. Tg. Mureș — F.C. Inter 1—5; C.F.R. Cluj — F.C. Inter 0—6 (în acest meci M. Szeghedi a marcat 5 goluri!) și F.C. Inter — Olimpia Satu Mare 3—1 (2—1) prin golurile înscrise de Mașca, R. Niculescu și M. Szeghedi.

În 19 octombrie, de la ora 13, pe terenul „Independența", F.C. Inter va primi replica echipei C.S.Ș. Tg. Mureș. Să sperăm că elevii prof. V. Marcu vor continua acest parcurs victorios!

★

În campionatul de tineret, **„Poli" Timișoara — F.C. Inter 0—1 (0—0)**. A înscris Comăniciu. Prof. V. Marcu a aliniat formația: Fl. Cotora — Popența, Terchilă, Mașca, Tilvan — C. Szeghedi, Comăniciu, Brumar, Cătălin Popa — R. Niculescu, M. Szeghedi. Au mai jucat: Ganță, Iancu și Pavel.

★

În campionatul republican al juniorilor: Jiul Petroșani — Gaz metan 2—1.

FOTBAL PE SCURT

Fotbal, divizia B (feminin)

INDES Sibiu — C P L Arad 2-1 (1-0)

Prestație bună a sibiencelor care au reușit să le învingă pe fotbalistele de laCPL, care nu suferiseră pînă acum nici o înfrîngere. Au marcat: Gabriela Roman (min. 18) și Gabriela Ionaș (min. 62), respectiv Florina Pop (min. 70).

MINI-FOTBAL

Iată rezultatele primei etape: Termorep — Apollo 2—9, Venus — Săgeata 5—3, Leii — Sprint 44 3—7, Juventus — Puma 10—6, Transilvania — Flamingo 12—1, Fortuna — Aida 3—15.

Etapa a II-a se va desfășura după următorul program: luni, 14 oct., ora 16 — Apollo — Venus; marți, 15 oct., ora 16 — Termorep — Săgeata; miercuri, 16 oct., ora 16 — Leii — Puma; joi, 17 oct, ora 16 — Sprint 44 — Juventus; vineri, 18 oct., ora 16 — Flamingo — Fortuna; sîmbătă, 19 oct., ora 9 — Transilvania — Aida, ora 10,30 — Vulturii — Venus.

Handbal, div. B, fem.

SPARTA MEDIAȘ — ELECTROMUREȘ TÎRGU MUREȘ 16—16 (9—9)

Partidă desfășurată sub semnul unui echilibru perfect. Pentru gazde au înscris: Florina Ilie 6, Angela Muntean 4, Maria Armenean 3, Ana Truță, Simona Țerbea și Monica Muscă, cîte un gol.

Realizatori: Mircea BIȚU, N. I. DOBRA, Ion PLEȘCA și Octavian RUSU. Prezentarea grafică: Liviu BREZAE și Dumitru NIȚA. Tiparul: POLSIB S.A.

BIBLIOTECA „ASTRA" SIBIU

BIBLIOTECA „ASTRA" SIBIU

Tribuna Sporturilor

Anul II, nr. 85, 21—27 oct. 1991, 4 pagini, Prețul: 5 lei

SUPLIMENT SĂPTĂMÎNAL DE INFORMARE SPORTIVĂ AL COTIDIANULUI INDEPENDENT TRIBUNA

A fost victoria...spectatorilor!

F.C. Inter—„Poli" Timișoara 1-0 (0-0)

Uff, ce greu, cu forcepsul parcă s-a... născut această victorie! Era minutul 80, ai noștri înotau, timișorenii refuzau să-și piardă capul, pasau repetat și reușeau să protejeze cu destulă siguranță poarta lui Almășan, astfel că meciul „curgea" spre un deja bine conturat 0—0. Mai ales că, în repriza secundă, deși au jucat minute bune cu fundașii la centru, elevii lui Ștefan Coidum și Jan Gavrilă nu izbuteau să creeze breșe în defensiva condusă de Crăciun. Am găsit inoportună înlocuirea lui Jurcă, de ce să n-o spun?, și fără el șansele interiștilor păreau și mai diminuate.

Dar de prin minutul 80, în joc au intrat... spectatorii, acești sibieni extraordinari, vreo 3000 la număr, care n-au uitat ce le-a oferit această echipă aflată acum, momentan, la ananghie și care au început să aplaude sacadat. Gestul s-a dovedit molipsitor și, în extrem de scurt timp, toți cei prezenți pe stadion scandau „In-ter, In-ter, In-ter"! N-o să credeți, dar băieții s-au trezit, au accelerat și, **în min. 85, un balon centrat de Stănescu în gura porții adverse, îl găsește pe Laurențiu care deviază în poartă de la 7 metri. Almășan lovind mingea după ce aceasta a depășit linia porții.** Gol prețios, pe deplin meritat și așteptat pentru că interiștii suferă, la această oră, în primul rînd la capitolul moral-volitiv.

La ce s-a rezumat, în rest, meciul? La o luptă frumoasă, plăcută ochiului, între o echipă (cea gazdă) tematoare și nesigură, ai cărei componenți din atac nu și-au asumat responsabilitatea șutului

(continuare în pag. a IV-a)

Mircea BIȚU

Minutul 91

O etapă bogată în goluri: 33 marcate (22 gazdele, 11 oaspeții), cu rezultate firești, poate cu excepția celui din partida Sp. Studențesc — Universitatea Craiova.

Cele două reprezentante ale fotbalului nostru în „Cupa U.E.F.A." au jucat simbătă. Dinamo învingînd cu 5—2 pe F.C. Brașov, iar Steaua pierzînd cu 2—1 la Ploiești, petroliștii menținîndu-se în imediata apropiere a liderului.

■ **Oțelul Galați — A.S.A. Tg. Mureș 3—2 (2—1).** Mureșenii au fost la un pas de a realiza surpriza etapei. Gazdele au condus cu 2—0, prin golurile marcate de Ion Viorel (min. 4 și 10), dar au fost egalate, Cioloboc (min. 29 și 47, din 11 metri) fiind autorul punctelor oaspeților. În min. 66, Tănase a readus lumină în sufletele și pe fețele moldovenilor. ■ **F.C. Farul — Gloria Bistrița 3—1 (3—0).** „Marinarii" și-au intrat în mînă și, pas cu pas, se îndepărtează de subsolul

(Continuare în pag. a IV-a)

În imagine Sorin Ghibu, noul campion național de dirt-track

CLASAMENT, DIVIZIA A

1. Dinamo București	9	7	2	0	26- 5	16 (+6)
2. Petrolul Ploiești	9	7	1	1	15-11	15 (+5)
3. Oțelul Galați	9	6	1	2	13-11	13 (+3)
4. Steaua București	9	5	1	3	14- 7	11 (+3)
5. Universitatea Craiova	9	4	3	2	11- 7	11 (+3)
6. Electroputere Craiova	9	4	3	2	9- 6	11 (+1)
7. „Poli" Timișoara	9	5	0	4	13-10	10 (+2)
8. F.C. Bacău	9	4	2	3	9-14	10 (0)
9. Gloria Bistrița	9	3	2	4	14-14	8 (0)
10. Rapid București	9	4	0	5	11-12	8 (0)
11. F.C. Farul	9	3	1	5	6- 7	7 (—3)
12. F.C. Brașov	9	3	1	5	13-17	7 (—1)
13. F.C. INTER SIBIU	9	2	3	4	11-16	7 (—3)
14. A.S.A. Tg. Mureș	9	3	1	5	10-16	7 (—1)
15. Corvinul Hunedoara	9	3	0	6	13-17	6 (—4)
16. Sportul Studențesc	9	2	2	5	9-17	6 (—4)
17. F.C. Argeș	9	1	3	5	10-12	5 (—3)
18. Unirea D. Brăila	9	1	2	6	7-15	4 (—4)

Etapa viitoare (27.X.a.c.): F.C. Brașov — Corvinul; Dacia Unirea Brăila — F.C. Bacău; Rapid — Dinamo; A.S.A. — Electroputere; Gloria — Oțelul; F.C. Argeș — Petrolul; Univ. Craiova — F.C. Inter; Steaua — Sp. Studențesc; „Poli" Timișoara — F.C. Farul.

O ocazie unică pentru spectatori: baschet sibian și circ giulești în prețul aceluiași bilet!

Balanța C. S. U. Sibiu — Rapid București 123-70 (58-30)

Confirmînd forma bună în care se află, marcînd o evidentă creștere valorică pe fondul asimilării și practicării unor scheme tactice eficiente, elevii antrenorilor Mircea Vulc și Dorin Bleahu au încheiat pur și simplu Rapidul obținînd victoria la o diferență care ne scutește de prea multe comentarii, 53 de puncte. Practicînd un joc incomod și eficient în apărare, jucînd bine și variat în atac, folosind eficient, de această dată și contraatacul, sibienii s-au impus categoric în fața unei echipe care și-a pierdut „rapid" busola, o mare parte din meci giuleștenii „ocupîndu-se" de lovirea sistematică a adversarilor și de circărie suburbană. Stau mărturie numeroasele faulturi intenționate și greșeli tehnice sancționate prompt — spre cinstea lor — de cei doi arbitri, Georgiu, din Cluj-Napoca și Roșca — din Oradea.

Meciul ar fi putut fi un „galop de sănătate" pentru gazde dacă aceștia nu ar fi trebuit să facă față, permanent, unui joc obstrucționist, dur al oaspeților, care au comentat tot timpul în teren, bine susținuți de pe margine de cei doi antrenori, care și atunci cînd diferența ajunsese la 40 de puncte dădeau „vina" exclusiv pe... arbitri.

Partida nu are, practic, istoric, ea fiind dominată copios de sibieni, superiori la toate capitolele, diferența de scor începînd să ia proporții încă din min. 5 (15—4) și ajungînd de 28 de puncte la pauză pentru a număra 53 de puncte în final. Toți cei ce au fost prezenți în teren merită felicitări pentru evoluțiile lor. Vom scoate în evidență două prestații de excepție, Claudiu Muntean și Mihai Corui, jucători care au impresionat prin inteligență, tehnică și eficiență. Lor li s-au adăugat Alecu, Lefter, Kincses, Curtifan, Pelger, Teleabă și Dancea.

Din nou, minunata galerie sibiană a trecut cu brio un examen, ea dovedindu-se permanent, „al șaselea" jucător al echipei. Miercuri, 23 octombrie, sibienii susțin o dificilă partidă în deplasare, la București, cu SOCED, după care campionatul se întrerupe pînă la 27 noiembrie, prilej și pentru noi de a reveni cu o analiză mai amplă a partidelor desfășurate pînă în prezent.

Pentru Balanța C.S.U. au înscris: Muntean (58), Corui (20), Lefter (16), Alecu (15), Kincses (7), Curtifan (4) și Pelger (3).

Octavian RUSU

Săptămîna TV — În pag. 2

Șoimii I.P.A. — Unirea Alba Iulia 2-1 (1-1)

O dispută cu interese majore pentru ambele echipe. Gazdelor le trebuia neapărat victoria pentru a nu se scufunda în periferia nulităților, oaspeților o eventuală remiză sau victorie le consolida poziția de lider. A rezultat o încleștare de forțe care în prima parte a dat cîștig de cauză Unirii, bine așezată în teren, aproape exactă în tot ce a întreprins, superioară tactic și tehnic. În plus liderul a deschis scorul destul de repede (min. 10) cînd Timar, după o cursă de 20—25 m, șutează tare și înșelător surprinzîndu-l pe Szebin inoportun ieșit din poartă. Atacurile șoimilor nu se materializează, cel mai insistent dovedindu-se centrul Banciu, autor a două bune șuturi la poarta lui Seliuc. Nu fructifică nici Munteanu (min. 36) care cu o splendidă lovitură de cap era să-și răscumpere ratările din ultima vreme însă portarul respinge miraculos.

În penultimul minut al primei reprize, Casoltan — foarte insistent pe parcursul jocului — este ținut în careu și evident se acordă penalti, transformat impecabil tot de el. Egalare survenită exact cînd trebuia. La reluare, surprinzător, Unirea apare în teren fără autorul golului și fără I. Moldovan, ambii golgeteri ai formației. Asistăm la cu totul altă desfășurare a ostilităților. Sibienii atacă în trombă, le reușesc combinațiile fazelor fierbinți la poarta adversă încălzind spectatorii gazdă, reducînd la tăcere galeria din județul vecin căreia nu îi vine să creadă în totala debusolată și resemnare a echipei. A fost cel puțin curioasă această metamorfoză în-

(Continuare în pag. a IV-a)

I. PLEȘCA

U.M. Timișoara — Gaz metan Mediaș 2-2 (2-1)

Joc echilibrat, desfășurat într-o notă de perfectă sportivitate. Aplicînd bine lecția contraatacului și avînd în Țiglariu un excelent animator echipa Gaz metan a obținut un punct extrem de prețios. Și, nu mult a lipsit ca în final să le cîștige pe ambele, dar Someșan (min. 88) a ratat dintr-o poziție formidabilă.

Scorul s-a deschis în min. 20 cînd Munteanu a pierdut balonul la limita careului de 16 metri, Franț l-a văzut demarcat pe Roșu, i-a pasat și... 1—0. Cinci minute mai tîrziu Țiglariu a făcut o cursă irezistibilă pe partea dreaptă, a centrat puternic iar Popescu a egalat, cu capul, din plonjon. În min. 38, Steop trimite mingea în careul medieșenilor de unde Corcoveanu îl învinge pe Roșca.

Repriza secundă a fost dominată de oaspeți care au reușit să egaleze prin Biro, în min. 85.

Raport de cornere: 4—4. Cartonașe galbene: Țiglariu și Solomon.

A arbitrat foarte bine Vasile Avram (București).

Gaz metan: Roșca — Solomon, Boar, Biro, Nistor — Munteanu (min. 75, Someșan), Savu (min. 75, Romanți), Cenan — Pustai, Țiglariu, Popescu.

Să sperăm că în partida de miercuri, pe teren propriu, gaziștii nu ne vor da emoții în disputa cu Jiul Craiova.

I. MEDIEȘEANU

★

La juniori, Gaz metan — Tractorul 4—0. Au marcat: Tofănescu 3 și Gaspar.

Clasament div. B, seria a II-a

1. Chimia Rm. Vîlcea	9	5	3	1	15- 7	13 (+5)
2. Unirea Alba Iulia	9	6	0	3	20-12	12 (+4)
3. U.T. Arad	9	5	2	2	14- 5	12 (+2)
4. C.S.M. Reșița	9	4	2	3	15- 5	10 (+2)
5. Gloria Reșița	9	4	2	3	14-13	10 (+2)
6. U.M. Timișoara	9	4	2	3	12-19	10 (0)
7. F.C. Drobeta	9	4	1	4	16-15	9 (+1)
8. Jiul Petroșani	9	3	2	4	20-14	8 (0)
9. ȘOIMII I.P.A. SIBIU	9	3	2	4	11-10	8 (—2)
10. F.C. Bihor	9	3	3	3	12-12	8 (—2)
11. Met. Slatina	9	2	4	3	10-11	8 (—2)
12. C.F.R. Timișoara	9	2	4	3	4- 7	8 (0)
13. Met. Bocșa	9	3	2	4	9-13	8 (0)
14. Met. Cugir	9	3	2	4	10-14	8 (—2)
15. Aris Arad	9	4	0	5	9-16	8 (—2)
16. Astra Arad	9	2	3	4	9-13	7 (—1)
17. Jiul Craiova	9	2	3	4	11-16	7 (—3)
18. GAZ METAN MEDIAȘ	9	2	3	4	13-21	7 (—1)

Echipa de fotbal INDES — Sibiu Foto: M. CÎRDEI

Etapa județeană a Campionatului național școlar de cros pe echipe

Sîmbătă, 12 octombrie s-a desfășurat în parcul „Sub Arini", în organizarea Inspectoratului Școlar Județean Sibiu, etapa județeană a Campionatului național școlar de cros pe echipe. Într-un splendid decor de toamnă și cu sprijinul de un profesionalism fără cusur al Catedrei de atletism a C.S.Ș. „Șoimii" Sibiu și al secției de atletism a A.S.A. Sibiu, competiția a fost o reușită deplină. În urma celor 6 starturi pentru 249 concurenți, rezultatele sînt următoarele: **Fete, 11—12 ani:** 1. Șc. gen. Cristian — 19 puncte; 2. Șc. gen. 9 Sibiu — 20p.; 3. Șc. gen. Gura Rîului — 43 p. **Băieți, 11—12 ani:** 1. Șc. gen. Șeica Mare — 15 p.; Șc. gen. 9 Sibiu — 20 p.; 3. Șc. gen. Gura Rîului — 26 p. **Fete, 13—14 ani:** 1. Lic. „Independența" Sibiu — 6p.; 2. Șc. gen. Cristian — 15 p.; 3. Șc. gen. 3 Cisnădie — 41 p. **Băieți, 13—14 ani:** 1. Șc. gen. 4 Sibiu — 32 p.; 2. Șc. gen. Cristian — 53 p.; 3. Șc. gen. 3 Cisnădie — 54 p. **Fete, 15—16 ani:** 1. Șc. Normală „A. Șaguna" Sibiu — 6 p.; 2. Lic. „O. Goga" Sibiu — 21 p.; 3. Lic. Ind. nr. 5 Sibiu — 29 p. **Băieți, 15—16 ani:** 1. Lic. „O. Goga" Sibiu — 15 p.; 2. Lic. Copșa Mică — 24 p.; 3. Lic. Sălișteni — 37 p.

La etapa finală — 2—9 noiembrie 1991, la Craiova — participă echipele clasate pe locul I la fiecare categorie.

Cînd documentarea... șchioapătă!

Referitor la articolul „Unde sînt crosurile de altădată?" publicat de dl. Ilie Ionescu în „Tribuna Sporturilor" nr. 84 din 14—20 octombrie 1991, precizăm că lucrurile nu stau chiar așa cum sînt prezentate. Inspectoratul Școlar Județean, în conformitate cu calendarul competițiilor sportive școlare al Ministerului Învățămîntului și Științei pentru anul școlar 1991—1992, a organizat în parcul „Sub arini" sîmbătă, 5 octombrie 1991, etapa pe localitate a Campionatului național școlar de cros pe echipe. Au participat 391 elevi și eleve, rezultatele, pe categorii, fiind următoarele: **Fete, 11—12 ani:** 1. Șc. gen. 9 Sibiu — 14 p.; 2. Șc. gen. 4 Sibiu — 32 p.; 3. Șc. gen. 16 Sibiu — 39 p. **Băieți, 11—12 ani:** 1. Șc. gen. 9 Sibiu — 8 p.; 2. Șc. gen. 4 Sibiu — 19 p.; 3. Șc. gen. 1 Sibiu — 40 p. **Fete, 13—14 ani:** 1. Lic. „Independența" Sibiu — 6 p.; 2. Șc. gen. 19 Sibiu și Șc. gen. 4 — 33 p.; 3. Șc. gen. 9 — 55 p. **Băieți, 13—14 ani:** 1. Șc. gen. 15 — 13 p.; 2. Lic. C.F.R. — 32 p.; 3. Șc. gen. 20 — 35 p. **Fete, 15—16 ani:** 1. Șc. Normală „A. Șaguna" — 14 p.; 2. Șc. gen. 13 — 33 p.; 3. Lic. „O. Goga" — 39 p. **Băieți, 15—16 ani:** 1. Liceul „Brukenthal" — 12 p.; 2. Lic. „O. Goga" — 19 p.; 3. Lic. Ind. 5 — 30 p.

Personal, între orele 9 și 12 nu am văzut desfășurîndu-se în parcul „Sub arini", în data de 5 octombrie, competiția la care se referă în articol dl. Ilie Ionescu, dar dacă totuși s-a desfășurat într-un alt interval al zilei s-ar fi putut afla de competiția noastră cu aproape 400 participanți de la dl. Ilie Popa care a fost arbitru.

Tot în 5 octombrie, în centrele Avrig, Șeica Mare, Agnita, Mediaș, Dumbrăveni, Ocna Sibiului, Sălișteși Cristian s-au desfășurat crosurile pe centre de comună în vederea stabilirii echipelor cu drept de participare la etapa județeană.

La adresa M.I.Ș. (Direcția organizării activităților școlare) nr. 3423 din 9 octombrie 1991, prin care ni se solicită propuneri pentru definitivarea Regulamentului și Calendarului competițiilor sportive școlare, în numele Inspectoratului Școlar Sibiu, am cerut insistent ca pentru elevi să se prindă și un Campionat național școlar individual de cros, cu două etape — de toamnă și primăvară. Iată, deci, că la mai puțin de o lună de la începerea școlii au avut loc două crosuri școlare cu participare foarte bună și foarte bine organizate, iar în perspectivă prin catedra de atletism a C.S.Ș. „Șoimii" Sibiu sînt proiectate și altele, cu rol de selecție la grupele acestei secții, în afara calendarului M.I.Ș. Probabil că propaganda lor a fost slabă și ne însușim această lipsă, dar superficialitatea în documentare a unui ziarist și prezentarea deformată a realității sînt aspecte care trebuie tratate cu mai multă seriozitate.

Prof. **M. AVRAM,**
inspector școlar Sibiu

Campionatul județean de fotbal

O etapă cu scoruri mari, favorabile gazdelor

SERIA I. Textila — Construcții 4—0 (3—0). Victorie la pas a cisnădienilor ca urmare a golurilor realizate de Lomnășan, Corfaru, Voinea și Ciorogaru. ■ **EL.SI.MA — Unirea Ocna Sibiului 0—0.** Just rezultatul de egalitate dintre cele două combatante, consemnat pe tabela de marcaj, după o partidă aprig disputată. S-au evidențiat printr-o evoluție peste nivelul mediu al jocului C. Golea, M. Mînzat, I. Rotaru și M. Risti, de la sălișteni, respectiv F. Diaconu, G. Ștefan, C. Tomuță, S. Dima și D. Măerean de la ocneri. ■ **Tractorul — C.F.R.-I.U.P.S. 1—0 (0—0).** Întîlnire de bună valoare, între două adversare sensibil egale. Gazdele au dominat mai mult, ratînd cîteva ocazii prin Robu (șut în bară), Căpățînă și Stîngaciu. Feroviarii au temporizat jocul, mizînd mai mult pe cartea contraatacului irosind astfel și ei cîteva bune situații prin Săraru, Hadăr și Mălai. Unicul gol al partidei a fost semnat de Mihaiu în min. 68, cu o excelentă lovitură de cap. S-au remarcat: I. Munteanu, P. Bîrză, Mihaiu, S. Popa și E. Stîngaciu de la învingători, A. Tureanu, T. Săraru, A. Forțodi, I. Iliuț și C. Mălai de la oaspeți. ■ **Firul Roșu — Sticla 1—0 (0—0).** Sticlarii din Avrig s-au dovedit parteneri extrem de dificili și incomozi pentru tălmăceni, mai ales în prima parte a partidei, cînd au ratat două imense situații de a înscrie. Golul muncitei victorii a gazdelor a fost marcat în min. 65, el purtînd semnătura lui D. Iancu. ■ **Mecanica — Bumbacul 2—2 (1—0).** La Mîrșa tînăra formație locală deschide scorul (în min. 32) prin V. Burciu. Cisnădienii egalează în min. 62 prin M. Dragomir, iar un minut mai tîrziu preiau conducerea datorită golului reușit de I. Duca. Gazdele atacă viguros egalînd în min. 83, prin același V. Burciu. ■ **Fl. Roșie — Cibinul 6—0 (1—0).** După o primă repriză mai echilibrată cînd echipa din Cîrța punctează prin C. Bărbalescu (min. 29), gazdele domină cu autoritate obținînd în final o categorică victorie. Au mai înscris V. Bărbat (min. 47, 50, 65, 82) și R. Constantinescu (min. 87).

SERIA a II-a. Visa — Record 1—0 (0—0). La Agîrbiciu, partidă de modestă factură tehnică și des întreruptă de iregularitățile comise de jucători. Golul victoriei gazdelor a fost realizat în min. 83 de P. Oltean, după ce mediești înscriseseră un gol, neacordat de arbitru. ■ **Carbomet — Progresul 7—0 (4—0).** Desprindere netă a gazdelor de un adversar mult sub nivelul solicitat de pretențiile acestui eșalon. Au marcat: I. Șeică (min. 5), D. Popa min. 15 și 30), T. Pănăzan (min. 18 și 55), N. Cosma (min. 50) și E. Mosora (min. 86). ■ **Recolta — Textila 2—1 (1—0).** La Alma, gazdele au întrerupt șirul succeselor textiliștilor învingînd — după un joc de cartă valoare — grație golurilor realizate de V. Popa în minutele 31 și 62. Pentru mediești a punctat în min. 58, G. Gaspar. ■ **Vitrometan — Spicul Șeica 8—0 (2—0).** Unsprezecele sticlarilor mediești, după un debut neconcludent în actualul campionat, revine încet la siguranța și forma constatată în trecuta stagiune, multumindu-și prin comportarea din ultima etapă fidelii susținători. Victoria categorică și concludentă este rodul realizărilor jucătorilor: M. Schobel (min. 32), V. Drăghiță (min. 41). C. Boariu (min. 60), M. Dobai (min. 65, 76, 90), T. Dobai (min. 81) și A. Vălean (min. 85). ■ **I.T.A.-Geamuri — Sparta 1—1 (0—0).** Partidă aprig disputată, ea depășind pe alocuri limitele impuse de regulament. ■ **Relee — Automecanica 8—0.**

V. MARA

Curs de arbitri și arbitre de fotbal

Asociația județeană de fotbal prin Colegiul de arbitri organizează la începutul lunii noiembrie un curs de arbitri de fotbal. Persoanele care doresc să urmeze acest curs pot depune cererile la secretariatul Asociației județene de fotbal (str. Independenței nr. 1), pînă la 5 noiembrie 1991, în fiecare zi între orele 9—14.

Săptămîna TV

LUNI, 21 octombrie

14,00 Actualități. **14,10** Calendarul zilei. **14,20** Worldnet USIA. **15,20** Avanpremiera săptămînii. **15,40** Copiii noștri — viitori muzicieni. **16,00** Cheia succesului. **16,30** Muzica pentru toți. **17,00** Știri. **17,05** Emisiunea în limba maghiară. **18,35** Invitatul săptămînii. **19.05** Tezaur... Și cîntecul rămîne! **19,30** Desene animate. Blackstar. Înregistrare Super Channel. **20,00** Actualități. **20.35** Sport. **20,45** Studioul economic. **21,10** Teatru TV. Livada cu vișini de A.P. Cehov. Producție FR 3. **23,15** Cronica Parlamentului ■ Actualități. **23,50** Confluențe.

MARȚI, 22 octombrie

10.00 Actualități ■ Meteo. **10,20** Calendarul zilei. **10.30** Super Channel. **12.40** Ora de muzică. **13.30** Interferențe. **14.00** Actualități. ■ Meteo. **14,20** Muzica pentru părinți. **14,50** Tradiții. Cîntecul de zori din Banat. **15,20** Avanpremieră TV. **15,30** Preuniversitaria **16,00** Teleșcoală. Cursuri de limbi străine. **16,30** Muzica pentru toți. **17,00** Știri. **17,05** Convietuiri. **17,35** Drumuri în memorie. **18,05** Salut, prieteni! **19,05** Cultura în lume. **19,30** Desene animate. **20,00** Actualități. **20,35** Sport. **20,45** Studioul economic. **21,05** Revoluția română în direct. **22,05** Film serial. Cine e băiatul ăsta? (Franța, 1987). Premieră pe țară. **23,05** Cronica parlamentului. Actualități. **23,40** Jazz-fan.

MIERCURI, 23 octombrie

10,00 Actualități ■ Meteo. **10.20** Calendarul zilei. **10,30** Film serial. Ultimul meu vis va fi pentru tine! Episodul 3. **11,30** La Sept. **12,40** Ora de muzică. **13,30** Vîrsta a treia. **14,00** Actualități ■ Meteo. **14,20** Festivalul de folclor. **14,50** S.O.S. Natura! **15,20** Avanpremiera TV. **15,30** Preuniversitaria. **16,00** Teleșcoală. Cursuri de limbi străine. **16,30** Toamna muzicală clujeană, 1991. **16,50** Tragerea Pronoexpres. **17,00** Știri. **17,05** Cărți și idei. **17,30** 15; 16, 17, 18, **18,00** Itinerarii. **18,30** Reflector. **19,00** Arte vizuale. **19,30** Desene animate. **20,00** Actualități. **20,40** Sport. **20,50** Studioul economic. **21,25** Fotbal: Genoa — Dinamo București, în turul al II-lea al Cupei U.E.F.A. Transmisiune directă de la Genova. În pauză: Actualități. **23.20** Cronica Parlamentului. **23,35** Pro muzica.

JOI, 24 octombrie

10,00 Actualități ■ Meteo. **10,20** Calendarul zilei. **10,30** Super Channel. ■ Worldnet USIA. **12,40** Ora de muzică. **13,30** Oameni de lîngă noi. **14,00** Actualități. ■ Meteo. **14,20** Jazz-magazin. **14,50** Cartea naturii. **15,20** Avanpremiera TV. **15,30** Preuniversitaria. **16,00** Teleșcoală. Cursuri de limbi străine. **16,30** Muzica pentru toți. **17,00** Știri. **17,05** Forum. **17,30** Tele-discul muzicii populare. **17,50** Vîrstele peliculei. **18,35** Reporter '91. **19,05** Serial științific. Revoluția vieții (V). **1930** Desene animate. Călărețul cu sabie. **20,00** Actualități. **20,35** Sport. **20,45** Studioul economic. **21,10** Film serial. Dallas. Ep. 68. **22,15** În fața națiunii. **23,00** Cronica Parlamentului ■ Actualități. **23,35** Stadion. **0,00** Recomandări din program.

VINERI, 25 octombrie

10,00 Actualități ■ Meteo. **10,20** Calendarul zilei. **10,30** Film artistic. Ancheta inspectorului Goupil. (Franța, 1988). **12,10** Super Channel. **12,40** Ora de muzică. **13,30** Medicina pentru toți. **14,00** Actualități ■ Meteo. **14,20** Mondo-muzica. **14,45** Mapamond. **15,15** Reflecții rutiere. **15,30** Preuniversitaria. **16,00** Limba noastră. **16,30** Studioul muzicii ușoare. **16,50** Tragerea Loto. **17,00** Știri. **17,05** Emisiune în limba germană. **18,05** Pro Patria. **19,00** Ecranul. **19,30** Desene animate. Călărețul cu sabie. **20,00** Actualități. **20,35** Sport. **20,45** Viața Parlamentară. **21,15** Film serial. Destinul familiei Howard. Episodul 25. **22,15** Simpozion. **23,00** Actualități. **23,15** De 4 ori muzică! **1,00** Recomandări din program.

SÎMBĂTĂ, 26 octombrie

9,00 Bună dimineața! **10.00** Actualități. **10,10** Universal șotron. **11,10** Descoperirea planetei. **11,30** Stare de trecere. **12,30** Ora de muzică. **13.30** 7×7. **14,00** Actualități. **14,10** Tele-club. **18,00** Salut, Adolescență! **20,00** Actualități. **20.40** Teleenciclopedia **21.25** Film serial. Fantomas. Ultimul episod. **22,55** Săptămîna sportivă. **23.15** Actualități. **23.30** Film artistic. Lagărul (S.U.A., 1986). Premieră pe țară. **1,10** Recomandări din program.

DUMINICĂ, 27 octombrie

8,30 Bună dimineața! **9.30** Întreabă-mă! **10,25** Film serial pentru copii. Singur pe lume. **10,50** Actualități. **11,00** Lumină din lumină. **12,00** Viața satului. **13,30** Itinerar folcloric românesc. **14,00** Actualități ■ Meteo. **14,10** Atlas. **14,30** Video-Magazin. **16.25** Cupa mondială la rugby (semifinală). Transmisiune directă de la Dublin. **18,00** Știință și imaginație. **18,30** Convorbiri de duminică. **19,05** Film serial. Dallas. Ep. 69. **20,00** Actualități. **20,35** Film artistic. Martingala (Elveția, 1983). Premieră pe țară. **22,10** Show-ul de duminică. **22,45** Actualități. **23,00** Maeștrii. **0,10** FOTBAL: Rezumatul meciului Rapid — Dinamo din etapa a X-a a Diviziei A. **1,00** Recomandări din program.

• MAPAMOND • SPORT • MAPAMOND •

GULLIT — de la zero la infinit

Despre Ruud Gullit s-a vorbit și s-a scris aproape totul. Se știe că are la ghete (și desigur la pantofii de lac) nr. 45, că într-o zi, ghetele sale vor fi obiecte de muzeu, precum ale lui Di Stefano, Pele, Cruyff, Platini, că primește circa 300 de scrisori, săptămînal, de la suporteri și că pentru a le răspunde și-a angajat o secretară pe care o cheamă Paola, că o iubește la nebunie pe Cristina, soția lui și mama băiatului său, Quincy, născut la începutul lunii iunie, că i-a dat copilului acest nume pentru că îl iubește pe cîntărețul Quincy Jones, că primește anual din publicitate, 1 miliard 800 milioane lire italiene, sumă ce se adaugă celor două miliarde de lire italiene pe care i le dă AC Milan, că omul său de afaceri este Enzo Pace, un fost polițist rămas fără serviciu, că...

S-a spus și s-a scris aproape totul despre „olandezul tuciuriu". Și, totuși...

„Locul meu, cel care-mi convine, este la mijlocul terenului. Acolo am spațiu de manevră, văd întreg terenul, iar adversarii au dificultăți în a mă marca. Asta nu înseamnă că nu mă descurc și în atac, numai că acolo este mult mai greu. Mișcările îți sînt mai limitate și de spațiu, dar și de marcajul adversarilor care nu se jenează să te țină de tricou fără ca arbitrul să bage de seamă".

Dar, omul care l-a caracterizat perfect este fostul internațional, Ancelotti: „Ruud nu este un supermann. Capacitatea lui fizică este limitată, în schimb inteligența lui în joc este infinită".

Accidentat, operat, stînd pe tușă o lungă perioadă de timp, mulți au crezut că Gullit nu va mai reveni la valoarea lui știută. S-au înșelat, pentru că olandezul devenit, de cîțiva ani, italian este un fotbalist matur și echilibrat. „Să joci mereu sub privirile critice ale celorlalți, care așteaptă de la tine să fii mereu cel mai bun, nu mă deranjează. A devenit pentru mine o a doua natură. AC Milan nu se află, în prezent, la cel mai înalt nivel, dar va urca. Piano, piano — cum zic italienii".

În acest an AC Milan a fost exclus din cupele europene pentru gestul de la meciul cu Olympique Marseille cînd n-a mai reluat jocul, motivînd pana de curent. Dar AC Milan rămîne o echipă mare, iar Ruud Gullit un jucător de excepție.

„Atlașii" culturismului — BOYER COE

S-a născut în 1947 și la 17 ani a cîștigat primul său trofeu: „Mr. Orleans". Peste cinci ani, la Chicago, student fiind, a devenit „Mr. America", pentru ca, ulterior, să devină de cinci ori „Mr. World" și „Mr. Univers". Întrebat dacă nu regretă că a devenit culturist profesionist în loc să fi făcut alt sport, Coe a răspuns: „Nu, pentru că toți cei de vîrsta mea, care s-au dedicat altor ramuri sportive și au obținut cîndva rezultate remarcabile, în prezent sînt foști sportivi. În plus, culturismul este o școală în care am învățat să mă depășesc pe mine însumi".

Pe terenuri și prin culise

● După ani buni, recordul lui Eusebio a căzut. Despre ce este vorba? „Bătrînul" Fernando Gomez a reușit să-l depășească pe Eusebio cu ale sale 315 goluri marcate în campionatul intern, devenind, deci, golgeterul absolut al Portugaliei. Să vedem cît îl vor mai ține balamalele. ● Lennart Johansson, președintele UEFA: „Eu unul sînt contra arbitrajului profesionist generalizat. Nu cred că un arbitru va fi mai bun dacă va fi plătit mai bine. Un arbitru este mai dotat, altul, mai puțin dotat, unul mai cinstit, altul mai... influențabil. Atîta tot". Așa-i. Dacă le-ar da arbitrilor zeci de mii pe lună tot nu le-ar ajunge (unora). ● O asociație italiană a suporterilor a făcut cîteva propuneri vizînd îmbunătățirea calității spectacolului fotbalistic. Astfel, una se referă la reducerea timpului de joc de la 90 la 60 de minute efective, deci cu oprirea cronometrului cînd balonul se află afară din joc. Experimental se poate folosi, dar, în acest caz, un meci s-ar întinde pe durata unei jumătăți de zi! ● Serghei Iuran, fost la Dinamo Kiev, pe care și l-ar fi dorit în echipă Spartak Moscova, a ajuns pînă la urmă la Benfica Lisabona, unde face o frumoasă figură. Să vedem cît va rezista... ● Alfio „Coco" Basile, selecționerul reprezentativei Argentinei, declara mai zilele trecute: „După cucerirea trofeului Copa America, voi avea liniștea necesară pregătirii meciurilor preliminare pentru CM '94. Voi merge în principal cu jucători tineri, aflați la cluburile din țară, fără a uita valorile recunoscute din străinătate. În general voi utiliza jucătorii pe posturile pe care joacă la cluburi. Îmi plac specialiștii". Mai e mult pînă-n '94, și, din cîte îi știu pe argentinieni, m-aș mira să-l rabde pe Basile atîta vreme... ● În lotul reprezentativei franceze se află nu mai puțin de patru... spanioli (adică, cetățeni francezi cu rădăcinile arborelui genealogic în pămîntul Spaniei): Amoros, Fernandez, Pardo și Perez. Ceea ce nu i-a împiedicat să-i scoată pe iberici din cursa pentru CE '92. Frate, frate, dar brînza-i pe bani.

Diego Maradona într-una din escapadele sale nocturne. Vă dați seama că partenera de dans nu-i soția sa, care îl așteaptă răbdătoare acasă. Năbădăiosul fotbalist argentinian pare destul de fericit lîngă frumoasa mulatră care-l depășește cu aproape un cap. Dar și pe teren îl depășeau mulți ca înălțime și... degeaba.

Italienii și problemele lor

Federația de fotbal din Italia a avut destule probleme în alcătuirea programului campionatului 1991/92. Aceasta deoarece în prim-plan au fost puse două obiective majore: lupta reprezentativei pentru calificarea în turneul final al Campionatului European din Suedia, în vara lui 1992, și participarea celor 6 echipe italiene în cupele continentale. Astfel, campionatul intern a fost trecut pe un plan secundar.

Campionatul primei divizii a început la 1 septembrie a.c., terminîndu-se la 24 mai 1992. Ca de obicei, derby-urile — adică întîlnirile directe dintre cele șase „ambasadoare" ale fotbalului italian — au fost programate abia în lunile noiembrie și decembrie. Meciurile se joacă duminica, în luna octombrie începînd cu ora 15, iar din noiembrie pînă în februarie de la ora 14,30.

În privința reprezentativei, aceasta a susținut întîlnirea decisivă în Uniunea Sovietică, la 12 octombrie a.c. „Azzurilor" le era necesară victoria pentru a nu-și vedea stopat drumul spre Suedia. N-au obținut decît un 0—0 așa că...

Deocamdată, fără să strălucească, dar și fără să forțeze, cluburile italiene de mînă-ntîi au trecut cu bine de primul tur al cupelor europene, exceptîndu-le pe Inter și pe Parma care s-au desumflat cam repede.

Cît privește campionatul, cele „mari" se află în frunte, doar Foggia, nou promovată, reușind să se strecoare printre ele (să vedem dacă va reuși să țină pasul). Oricum, vedetele rămîn vedete și-și demonstrează valoarea. Mai puțin Toto Schillaci care, după „tunul" pe care l-a dat anul trecut la turneul final al Campionatului Mondial, n-a mai arătat nimic. Lui i se potrivește perfect titlul vechiului film „N-a dansat decît o vară"...".

În cele două imagini: Vicini, în anul 1950, pe cînd era jucător la Sampdoria (stînga) și același Vicini, în prezent, la vîrsta de 58 de ani (dreapta)

F. C. Inter — „Poli" Timișoara 1-0 (0-0)

(urmare din pag I

decisiv și alta (cea oaspe), corect așezată în teren, tehnică și care nu s-a sfiit să profite de ezitările interiștilor, propunîndu-și obținerea unui punct. Pînă la urmă succesul a surîs sibienilor, superiori pe ansamblu și cu mai multe ocazii la activ dacă ar fi să le amintim, din prima repriză, doar pe cele ale lui Burchel (min. 2), Năstase (min. 5 și 10, șut în... Almășan!), Cotora (min. 16 și 20), Văsîi (min. 21 și 45), Jurcă (min. 32, șut excelent sub transversală, Almășan deturnînd mingea în corner) etc.

E adevărat că, după război, mulți viteji se arată, dar este cazul să spunem că această a doua victorie a interiștilor în acest campionat poate să însemne sau trebuie să însemne îngroparea ghinionului și luarea unui nou start al echipei noastre. Să rămînem, deci, optimiști! Raport de cornere: 11—3. Cartonașe galbene: Majearu (care are încă o fetiță de cîteva zile, să-i trăiască!), respectiv Diaconescu și Bărbosu. A arbitrat excelent Al. Mustățea (Pitești), la centru, ajutat asemenea de A. Gheorghe (Piatra Neamț) și R. Petrescu (Brașov), la tușe.

F.C. Inter: Ritli — Cotora, **Glăvan, Cioroianu,** Stănescu — **Jurcă** (min. 60, Zotincă), Cr. Lazăr, Burchel, **Laurențiu** — Năstase (min. 46, Majearu), Văsîi.

„Poli" Timișoara: Almășan — Varga, Crăciun, Andreaș Stoicov — Oct. Popescu, Vlaicu, **Bărbosu,** Diaconescu — **Cuc** (min. 46, Rosenblum; min. 79, Voica), Băban.

Șoimii I. P. A. — Unirea Alba Iulia 2-1 (1-1)

(urmare din pag. I)

tervenită în jocul ambelor tabere. Primul care ratează desprinderea este Armenean (min. 50) șut la numai o palmă de stîlpul vertical.

Vine însă min. 53. Schema loviturii libere lateral stînga este perfect executată, punînd în valoare forța șutului fundașului Turc și se realizează desprinderea 2—1. Pentru frumusețea lor trebuie să descriem fazele în care Ciobanu șutează extrem de tare, portarul realizînd o paradă spectaculoasă respingînd în corner (min. 68) precum și situația în care Munteanu, mai bun ca în alte partide, croșetează frumos, dar ghinionul îl urmărește în continuare. O victorie meritată care normal ar trebui să constituie depășirea pragului mediocrității, un impuls pentru rezultate mai bune care să-i îndepărteze de zona nedorită de nimeni.

Antrenorii Radu și Albotă au utilizat formația: Szebin — Turc (eliminat pentru două atingeri ale balonului cu mîna), Lungu, Banciu, Armenean — Ciobanu, Ștef, Mărginean (min. 46, Coldea) — Munteanu (min. 80, Bratu), Cașoltan, Floare.

Minutul 91

(Urmare din pag. I)

igrasios al clasamentului. Au marcat: Stere (min. 12), Birbora (min. 22), Grigoraș (min. 30), respectiv Tătăran (min. 86). ■ **Electroputere Craiova — Unirea Dacia Brăila 1—0 (1—0).** Cum, necum, oltenașilui Bondrea au cîștigat din nou și țin pasul cu cei din înalta societate. Autorul unicului gol — Luță (min. 35). ■ **Corvinul — F.C. Argeș 4—1 (2—1).** Specialiști în producerea și, mai ales, consumarea țuicii zise „doi ochi albaștri", piteștenii n-au avut resurse decît pentru o repriză, pierzînd la scor, în final cu antrenorul C. Cîrstea pe post de spectator. Au înscris Cocan (min. 19 și 58), Bardac (min. 36) și Mitrică (min. 76), respectiv Șerban (min. 42, din penalty). ■ **F.C. Bacău — Rapid 3—1 (2—0).** Cu fosta extremă a reprezentativei — Sorin Avram — la conducerea tehnică, băcăuanii au cîștigat fără dificultate, rapidiștii fiind răi doar în ograda lor din Giulești. Autorii golurilor: Mihali (min. 14), Buțerchi (min. 35 și 52), respectiv Cr. Sava (min. 50). ■ **Sportul Studențesc — Universitatea Craiova 1—3 (0—2).** Pe Coraș și al lui nu-i mai înțelege nimeni. La ce le-or fi trebuit punctele luate de la noi dacă-și bat joc de ele, dîndu-le cu nonșalanță prăzarilor (Mă gîndesc să nu fi fost vînzare). Vom vedea ce ne rezervă această toamnă sucită. Au marcat: Olaru (min. 29), Badea (min. 32, din 11 metri și min. 78) pentru oaspeți, respectiv Ivașcu. **(n.i.d.).**

FOTBAL, divizia C

Mureșul Luduș — Carpați Agnita 3—2 (3—0)

Meci cu două reprize total diferite. În prima, gazdele au dominat copios și au marcat de trei ori pentru ca după pauză agnitenii să domine și să înscrie de două ori prin Vesa (min. 75) și Șerban (min. 87).

Șt. COPILAU

Universitatea Hidrocon Sibiu — Precizia Săcele 5—0 (1—0)

Studenții au căzut psihic după pauză pierzînd la un scor care ne scutește de comentarii.

Mini-fotbal

Rezultate: Apollo — Venus 5—5; Termorep — Săgeata 1—16; Sprint 44 — Juventus 3—14; Leii — Puma 6—11; Flamingo — Fortuna 4—10; Transilvania — Aida 29—9; Venus — Vulturii 22—7.

Etapa viitoare: Luni, ora 16 Apollo — Săgeata; Miercuri, ora 16: Leii — Juventus; Joi, ora 16: Sprint — Puma; Vineri, ora 16: Termorep — Venus; Sîmbătă, ora 8,30: Transilvania — Fortuna; ora 10: Flamingo — Aida; ora 11,30: Apollo — Vulturii.

Volei, div. A, (f)

Oțelul Tîrgoviște — C.S.M. Libertatea Sibiu 3—1. Federația de specialitate a modificat cu 3 zile înaintea începerii campionatului, programul inițial anunțat.

PE SCURT... PE SCURT...

SERIA I

F.C. Olt — Petrolul 3—1; Autobuzul — Metalul 2—3; Olimpia — C.S. Tîrgoviște 2—0; FEPA — Unirea Focșani 2—1. Steaua — Portul 2—0; Sportul — Gl. Buzău 1—1; Unirea Slobozia — Progresul 3—0; F.C. Caracal — Flacăra 0—0; Gl. Galați — Callatis 2—0.

Etapa viitoare (23.X.a.c.): Metalul — FEPA; Portul — F.C. Olt; Petrolul — Autobuzul; C.S. Tîrgoviște — Steaua; Flacăra — Olimpia; Unirea Focșani — Unirea Slobozia; Gloria Buzău — Gloria Galați; Progresul — Sportul; Callatis — F.C. Caracal.

SERIA A II-A

Jiul Craiova — Astra 3—1; F.C. Bihor — Jiul Petroșani 3—2; Gloria Reșița — C.S.M. Reșița 1—0; Met. Slatina — Met. Bocșa 1—1; U.M.T. — Gaz metan 2—2; Aris — C.F.R. Timișoara 1—0; U.T.A. — F.C. Drobeta 4—1; Met. Cugir — Chimia 2—3; Șoimii I.P.A. — Unirea 2—1.

Etapa viitoare: Jiul Petroșani — Gloria Reșița; Gaz metan — Jiul Craiova; Astra — F.C. Bihor; Metalul Bocșa — U.M.T.; Chimia — Met. Slatina; C.S.M. Reșița — U.T.A.; C.F.R. Timișoara — Șoimii I.P.A.; F.C. Drobeta — Aris; Unirea — Met. Slatina.

SERIA A III-A

Min. Cavnic — Metrom 2—0; „Poli" Iași — Tractorul 4—0; Relonul — Ceahlăul 1—2; C.F.R. Cluj — Olimpia 5—1; Chimica — Electromureș 1—0; C.S.M. Suceava — C.S.M. Borzești 3—0; I.C.I.M. — F.C. Maramureș 1—0; Armătura — Aripile 2—1; Foresta — „U" Cluj 0—1.

Etapa viitoare: Tractorul Relonul; Electromureș — Minerul Cavnic; Metrom „Poli" Iași, Olimpia S. Mare — Chimica; Aripile — C.F.R. Cluj; Ceahlăul — I.C.I.M.; C.S.M. Borzești — Foresta; F.C. Maramureș — C.S.M. Suceava; „U" Cluj — Armătura Zalău.

FOTBAL, JUNIORI I

Șoimii I.P.A. Sibiu — Școala Sportivă Sebeș 3—2 (3—1). Au marcat Dobre și Roberto (2).

F.C. Inter — C.S.Ș. Tg. Mureș 3—2 (2—1). Au marcat: R. Luca 2, R. Niculescu Este a șasea victorie consecutivă a elevilor prof. Vasile Marcu.

La tineret: F.C. Inter — Gloria Bistrița 1—1 (0—1).

Turneul rugbiștilor sibieni în Franța

„Un vis de 23 de ani s-a transformat în realitate, ne spunea, la sosire acasă, antrenorul echipei, prof. Emil Sârbu. — **„Echipa divizionară de rugby C.S.M. Sibiu a pătruns pentru prima dată în Templul rugbiului mondial — Franța".** La invitația Clubului ISLE din localitatea Limouges, între 6—17 octombrie, rubgiștii sibieni au susținut o partidă cu formația ISLE fruntașă în liga a III-a. Sibienii au învins cu 35—10 (10—0), prin punctele înscrise de: Dumitru (2), Zuzu (1), Becheș (1) și Ciobanu (1) E.S., Roșu 2 transformări, Manea lov. de pedeapsă și o transformare și Amariei 2 lov. pedeapsă. Iată lotul folosit: Schneider, Suciu, Voicu — Dumitru, Ciobanu — Cocîrcă, Zeicu, Leordean, Fugigi, — Roșu, Becheș, Amariei, Negru, Bondoc, Mitocaru. Au mai jucat: Ungureanu, Banciu, Dobre, Zuzu, Florea și Manea. Din acest lot a lipsit Ionuț Seceleanu, titular în lotul B al României, care a participat la un turneu de trei jocuri în Franța.

Tot cu prilejul turneului foarte util și în același timp extrem de obositor, de comun acord cu conducerea Clubului sibian, doi jucători, Vasile Ungureanu și Gheorghe Banciu, au semnat un contract pe un an de zile cu clubul gazdă ISLE Limouges. Sportivii sibieni urmează a se prezenta la începutul lunii noiembrie la noua lor echipă. Le urăm succes!.

Și o ultimă veste, sîmbătă, 26 octombrie, se reia Campionatul intern Divizia A. Echipa sibiană întîlnește, la Sibiu pe Steaua București.

Ilie IONESCU

P.S. Componenții echipei C.S.M. Sibiu țin să aducă mulțumiri tuturor factorilor care s-au implicat în realizarea acestui turneu.

HANDBAL, DIVIZIA B (f)

C. S. M. Independența Făgăraș 26-25 (15-11)

Cedonia — Nitramonia

Lipsită de aportul a 4 jucătoare de bază (Buta, Apostol, Tincu și Oană), echipa sibiană a reușit victoria în ultima secundă de joc. De remarcat că elevele pregătite de prof. Lucian Albu și Gheorghe Bădianu au fost conduse în prima repriză cu 3 goluri diferență, iar după ce au egalat 9—9 (min. 21), sibiencele se desprind la un moment dat la 6 goluri 20—14 (min. 38), ca pe 6 goluri 20—14 (min. 38), ca apoi oaspetele să reușească nu numai să egaleze 22—22 (min. 55), dar să ia și conducerea. După ce în ultimul minut Mohanu egalează 25—25, în ultima secunda Nistor înscrie golul victoriei. Au jucat: Bistricescu — Mahanu 11, Stroia 2, Mușat 2, Tofalvi 2, Nistor 9, Irimie, Ciltea și Uncheaș. A arbitrat cu multe greșeli cuplul C. Săndulescu — M. Popa din Pitești.

I. ILIE

CULTURISM

„Cupa Indes Sibiu" — un succes mult aplaudat de public

Timp de două zile, sala Casei de cultură a sindicatelor din Sibiu a găzduit un spectacol sportiv care a adus un public numeros, „Cupa Indes Sibiu", ediția I, precum și demonstrația lotului național de culturism al României ,care timp de aproape 4 săptămîni s-a pregătit la Sibiu pentru Campionatele mondiale de seniori de la Katowice — Polonia, din 25—27 octombrie și Campionatele mondiale de juniori de la Lisabona. Iată rezultatele tehnice Open — JUNIORI (18 concurenți): 1. Gheorghe Mănică (Avicola Sibiu) component al lotului național de juniori, 2. Petru Moja (Cuprom Baia Mare) de asemenea component al lotului național de juniori, 3. Ovidiu Minculete (Avicola Sibiu), SENIORI (15 participanți): 1. Constantin Bebeșelea (Carpați Mîrșa), 2. Engi Deneș (Metalotehnica Tg. Mureș), 3. Răzvan Ariton (Rapid București). Open — FETE: 1. Adina Situion (Atlas Brăila), 2. Adina Dancu (Indes Sibiu), 3. Irina Gabriela (Atlas Brăila). Urmează „Cupa României" ce se va desfășura în zilele de 2—3 noiembrie la Odorhei, unde se va concura la Open — seniori, feminin și perechi.

Demonstrația lotului național a fost prezentată de Gheorghe Mănică, Petru Moja (lotul de juniori), Costel Torcea, Vasile Ardel, Florin Uceanuși și Cristian Mihăilescu, care este și antrenorul lotului.

Ilie IONESCU

POPICE, DIVIZIA A (m)

Neferal București — Sănătatea Foresta Tălmaciu 4665-4800 (1,5-4,5)

La București s-a desfășurat miercuri partida restanță din cadrul Campionatului național de popice divizia A (m) dintre „Neferal" București și Sănătatea Foresta Tălmaciu. Partida a fost cîștigată de popicarii noștri la o diferență de 135 p.d. Iată formația învingătoare și punctele realizate: Lucian Chirilă — 827, Viorel Polianski — 779, Liviu Muică — 795, Grigore Hodoș — 778, Ioan Crețoiu — 795, Liviu Mailat 826. De la gazde cele mai bune rezultate le-au realizat: Gheorghe Marin — 829 și Ioan Baicu — 779. Partida dintre Sănătatea Foresta Tălmaciu — Rulmentul Brașov a fost amînată, la cererea brașovenilor, pentru o dată ce va fi anunțată.

Și popicarii au un sponsor!

Au fost desemnați campionii județului

Între 11 și 13 octombrie, pe moderna arenă cu 4 piste de la Tălmaciu s-a desfășurat etapa județeană a Campionatului național de popice rezervat atît seniorilor cît și juniorilor. Iată primii 3 clasați: **juniori, individual** 1. Liviu Muică — 828 p.d.: 2. Viorel Polianski — 796 (ambii de la Sănătatea-Foresta Tălmaciu), 3. Daniel Ciontea (Textila Cisnădie) — 774; **juniori, perechi** 1. L. Muică — V. Polianski — 1 642. 2. Daniel Lomotă — Daniel Ciontea (Sănătatea + Textila) — 1464, 3. Adrian Cremene — Viorel Muscă (Sănătatea-Foresta) — 1428. **Seniori, individual** 1. Liviu Mailat — 822, 2. Lucian Chirilă — 803, 3. Ioan Crețoiu — 803 (toți de la Sănătatea-Foresta); **seniori, perechi** 1. L. Chirilă — Gheorghe Țivrea — 1617, 2. Grigore Hodoș — L. Mailat — 1591 (ambele perechi de la Sănătatea-Foresta),3. Valentin Costea — Aurel Stoica (Poligrafia veterani Sibiu + Electrica Sibiu) — 1586.

Pentru faza semifinală a campionatului, care se va desfășura între 4—9 noiembrie 1991 pe arena Rulmentul din Brașov, s-au calificat: Liviu Muică (individual juniori), Liviu Mailat (individual seniori), Ioan Crețoiu (individual seniori), Liviu Muică — Viorel Polianski (perechi juniori) și L Chirilă — Gh. Țivrea (perechi seniori).

Comisia județeană de popice mulțumește pentru sprijinul acordat și condițiile optime de disputare a jocurilor primit din partea sponsorului concursului — I.P.P.L. Sibiu.

I. ILIE

Realizatori: Mircea BIȚU, N. I. DOBRA, Ion PLEȘCA și Octavian RUSU. Prezentarea grafică: Liviu BREZAN și Dumitru NIȚĂ. Tiparul: POLSIB S.A.

BIBLIOTECA „ASTRA" SIBIU

BIBLIOTECA „ASTRA" SIBIU

Tribuna Sporturilor

SUPLIMENT SĂPTĂMÎNAL DE INFORMARE SPORTIVĂ AL COTIDIANULUI INDEPENDENT TRIBUNA

Anul II, nr. 86, 28.X. — 3.XI 1991, 4 pagini, Prețul: 5 lei

FOTBAL, DIVIZIA A

Nuntașul Moroianu a dat „cinste"!

Universitatea Craiova — F. C. Inter 2-0

La Craiova a plouat zdravăn simbătă ,așa că duminică, pe un frig „subțire", tribunele „Centralului" au rămas golașe deși campioana venea după o tonică victorie în deplasare pe terenul Sportului Studențesc. Cum lipsa de apetit a spectatorilor pentru fotbalul șchiop jucat astăzi pe scena diviziei A nu este o noutate, să spunem că elevii antrenorilor Ștefan Coidum și Jean Gavrilă au făcut în Bănie un joc curajos, bine gîndit tactic, predispus spre ofensivă, ceea ce a garantat spectacolul sportiv. La fel de adevărat este că, la această oră, Universitatea este o echipă valoroasă, greu de încurcat în fief-ul propriu. Numai că ambiția interiștilor a fost mare, replica lor ordonată, pe fondul dominării craiovene, creînd probleme nu numai coechipierilor lui Săndoi, ci și arbitrului ploieștean Ad. Moroianu care, invitat la nunta lui Gică Craioveanu (blagoslovit să fie iubit de fiica omnipotentului Petrică Deselnicu) s-a grăbit să dea „cinstea" încă din prima repriză; în minutele 17 și 33, la căzăturile artistice în careu ale lui Neagoe, el a dictat tot de atîtea ori penaltiu (vorba limbutului agramat S. Domozină, care băuse aldămașul înainte de meci dacă e să ne luăm după urletele expediate pe calea undelor) și Badea l-a învins pe Ritli stabilind scorul final.

Or fi fost ei, jucătorii olteni, cu gîndul la nunta colegului lor, dar e bine să se știe că, în actul doi, sibienii au echilibrat mult disputa, nelipsind mult ca Prunea să scoată balonul din plasă la acțiunile lui Văsii (min. 47), Burchel (min. 51) și Laurențiu (min. 56) etc. Jenat, pesemne, de deciziile dictate în prima repriză contra interiș-

(Continuare în pag. a IV-a)

Mircea BIȚU

Minutul 91

Etapă în care gazdele și-au luat partea leului, cu două excepții: Rapidului i-a luat Dinamo osul din fasole (lucru previzibil, totuși), iar Politehnica Timișoara le-a dat „marinarilor" un... aconto în vederea viitorului sejur pe litoralul Mării Negre.

■ **Dacia Unirea Brăila — F.C. Bacău 2—1 (1—1).** Concitadinul nostru Aron Huzu tinde să meargă pe urmele lui Porumboiu, bătîndu-și cuie în talpă pe unde merge (Dar bine face, dacă vrea să ajungă purtător al ecusonului FIFA). Și la Brăila a început prin a le acorda, în chiar min. 4, un penalty oaspeților care au deschis scorul prin Haidău. Pînă la urmă gazdele au cîștigat, semn că arbitrul n-a avut ceva anume împotriva lor. Au înscris: Ceaușilă (min. 45) și Brătianu II (min. 47). ■ **F.C. Argeș — Petrolul 2—1 (1—0).** De aici se vede că în campionatul nostru toate echipele sînt la fel. Piteștenii (aflați pe penultimul loc pînă la această etapă) i-au bătut pe ploieșteni (care ședeau și fumau pe treapta a doua de sus). Și-atunci, ce să mai crezi? Autorii golurilor: Stancu (min. 24 și 64), pentru gazde, respectiv Manea (min. 80). ■ **A.S.A. Tg. Mureș — Electroputere Craiova 1—0 (0—0).** În drum spre Tg. Mureș, oltenii au luat masa de prînz la restaurantul „Unicum" din Sibiu, vineri. Marian Bondrea zicea că încearcă să ciupească un punct. N-a ieșit figura pentru că, în min. 57, Costan a reușit să-l învingă pe portarul naționalei. ■ **F.C. Brașov — Corvi-**

(Continuare în pag. a IV-a)

ÎN PAGINA A II-A:
SĂPTĂMÎNA TV

ÎN PAGINA A III-A:
SPORT-MOMENTE

C. S. M. Sibiu — Steaua București 12-17 (9-7)

Rugby, divizia A

Mi-e greu să fiu imparțial în judecarea acestei înfrîngeri, căci băieții noștri și-au dorit mult victoria în această partidă, s-au bătut exemplar pentru ea, și în ciuda inerentelor greșeli care apar într-un meci, pe care ei le-au comis, cred că totuși în balanță a cîntărit mai mult maniera de arbitraj a centralului Enciu Stoica din cea de-a doua repriză. Dar cum arbitrul e suveran, nu ne rămîne altceva decît s-o înghițim și pe asta. Iată pe scurt filmul meciului: după un început echilibrat, în minutul 17, ex-sibianul Ignat punctează pentru prima dată în favoarea Stelei (0—3). În min. 30, în urma unei aglomerări, balonul ajunge la Roșu care de la centrul terenului pornește în slalom printre adversari, pasează lui Dumitru care „culcă" totul în cale, iar în final și balonul în terenul de țintă advers. Încercare care împreună cu transformarea reușită de Roșu aduce echipa sibiană în avantaj 6—3. În min. 37 după o acțiune surprinzătoare pe partea închisă a grămezii, Gealapu reușește să culce balonul în terenul de țintă sibian cu toată opoziția lui Mitocaru și Steaua preia conducerea, 6—7. În ultimul minut al primei reprize, Roșu reușește transformarea unei lovituri de pedeapsă și sibienii termină prima parte a jocului în avantaj, 9—7.

După 4 minute de la reluare, Ignat își readuce echipa în avantaj dintr-o lovitură de pedeapsă, 9—10. În min. 68, moment important al jocului: Roșu ratează dintr-o poziție favorabilă o lovitură de pedeapsă, dar un

(Continuare în pag. a II-a)

G. RADU

Rugby-ul — un sport pentru huligani practicat de... domni — Foto: M. CÎRDEI

Victorie clară, dar fotbal de slabă calitate

Șoimii I.P.A. Sibiu — Drobeta Tr. Severin 3-0(2-0)

Anul trecut severinenii au pierdut la Sibiu mai categoric, primind 5 goluri, simbătă ei limitînd proporțiile scorului, încasînd doar 3, după o evoluție pe care o apreciem ca fiind cea mai slabă a unei echipe care ne-a vizitat. Și cînd ne amintim că nu demult pe vremea „mafiotului" Vișan, această grupare spera îndreptățit la promovare. Este recunoscut faptul că în compania unei formații slabe, preocupate în exclusivitate de a limita proporțiile scorului, nici jocul adversarei nu se leagă și nu se ridică la aprecieri pozitive. Am văzut un fotbal de „nici un fel", plictisitor, de un nivel alarmant de slab în care de prea puține ori am avut șansa să notez cîte ceva. Am făcut-o prima dată în minutul 27 atunci cînd Coldea, de pe stînga, centrează la Ștef care ridică mingea peste portar, deschizînd scorul și închizînd gura unui „spectator-antrenor" cu pretenția că dă „indicații prețioase". În preludiul golului doi, Cașoltan creează o fază ca la biliard și se pierde ocazia majorării scorului. Mai erau cîteva secunde de joc, Munteanu țîșnește spre o minge de gol, dar este ținut în careu, se acordă penalti, executat perfect de Cașoltan și 2—0.

Ceva mai bună a doua parte a întîlnirii, cu un joc mai limpezit și cu 3—4 faze mai de doamne ajută. Astfel, Munteanu șutează tare, se respinge, Coldea șutează din nou, un apărător luftează și tot 2—0 rămîne. Un minut mai tîrziu (26), Coldea beneficiază de un culoar liber, avansează, lobează balonul peste portar, acesta scoate de sub bara transversală, așa cum o va face din nou la șutul puternic al lui Ciobanu din minutul următor. În sfîrșit, în min. 73 Munteanu pecetluiește scorul final, exploatînd inteligent pasa „printre" de la Coldea. Pentru frumusețea ei mai amintim de acțiunea șnur la care au participat Armenean, Bratu și Munteanu — șut cu

(Continuare în pag. a IV-a)

I. PLEȘCA

Dublu derby județean la handbal

Metalul A. S. A. Coșa Mică — Carpați Mîrșa 21-19

Meciul vedetă al cuplajului handbalistic din sala „Armatei" a reunit o echipă nou promovată și alta retrogradată din prima divizie. Spectatorii sibieni, dornici să vadă o partidă oficială de handbal masculin (din 1984 nu s-a mai desfășurat la Sibiu nici un meci) au asistat la o dispută aprigă, uneori foarte dură pentru punctele puse în joc. După cum au început, handbaliștii de la Carpați Mîrșa se părea că vor cîștiga ușor acest meci. Dar, după ce la pauză au fost conduși cu 11—8, în repriza secundă handbaliștii de la Copșa Mică au prestat un joc mai eficient în atac și, după ce, în min. 40, egalează (15—15 și apoi 17—17, min 44), de aici încolo ei preiau surprinzător conducerea datorită slabei comportări în apărare a mîrșenilor, dar și pe fondul unor greșeli ale celor doi arbitri băimăreni: A. Daneș și T. Ilieș. Au înscris: Pastramă 10, Barta 5, Bujor 3, Palade 2 și Hermann pentru învingători, respectiv: Vătafu 5, Tomuția 4, Csavar 2, Petö 2, Dobrotă 2, Wagner 2, Căpitanu și Drăgușin. **(I. Ilie)**

C.S.M. Independența Cedonia Sibiu — Sparta Mediaș 34-15 (20-4)

Handbalistele sibience au avut în formația medieșeană Sparta un adversar fragil, care a făcut cu greu față atacurilor experimentatelor eleve pregătite de prof. Lucian Albu și Gheorghe Bădianu. De remarcat că în acest meci cei doi tehnicieni au folosit 3 junioare (Maria Popa, Codruța Zavragiu și Sanda Unchieș). Iată autoarele golurilor: Nistor 9, Popa 9, Mohanu 6, Tofalvi 2, Zavragiu 2, Ponici 2, Mușat, Ciltea, Stroia pentru sibience, respectiv Armenean 8, Fulea 2, Ilie, Truță, Munteanu, Țerbea, Mașca pentru medieșence. Au condus: O. Ianchiș și D. Porițescu (București).

PE SCURT... PE SCURT...

FOTBAL, DIVIZIA B. Seria I: F.C. Olt — C.S. Tîrgoviște 2—1; Autobuzul — Portul 1—0; FEPA — Petrolul 2—1; Steaua Mizil — Olimpia Rm. Sărat 4—0; Sportul COMAICO — Unirea Focșani 1—0; Unirea Slobozia — Metalul Buc. 1—0; Callatis — Flacăra Moreni 1—0; F.C. Caracal — Gloria Buzău 1—2; Gloria Galați — Progresul Buc. 3—0. ■ **Etapa viitoare:** Metalul Buc. — Sp. COMAICO; Portul — FEPA; Petrolul — Unirea Slobozia; C.S. Tîrgoviște — Autobuzul; Olimpia — F.C. Olt; Flacăra — Steaua; Unirea Focșani — Gloria Galați; Gloria Buzău — Callatis; Progresul — F.C. Caracal. **După 11 etape în**

(continuare în pag. a IV-a)

Judokanii de la Indes A.S.A. Sibiu — locul 2 la Campionatele internaţionale ale Franţei

Ca urmare a contactelor realizate între Federaţia franceză de sambo (combinaţie între judo şi lupte libere) şi Asociaţia sportivă Indes A.S.A. Sibiu, în perioada 10—15 octombrie, echipa de judo sibiană a fost invitată la Campionatele internaţionale de sambo ale Franţei. Despre această întrecere am solicitat **d-lui Ionel Chioveanu** — antrenorul formaţiei, cîteva amănunte.

— Mai întîi, d-le Chioveanu, cum aţi reuşit să fiţi invitaţi să reprezentaţi România la acest turneu?

— Aşa după cum ştiţi, în luna iulie a.c., o echipă de tehnicieni francezi, împreună cu preşedintele ei, dl. Etienne Labrousse, a vizitat Sibiul şi pentru prima dată şi România, unde a făcut o demonstraţie şi apoi antrenamente comune cu noi, în sambo. Dl. preşedinte văzînd interesul nostru pentru acest sport înrudit cu judo-ul ne-a invitat, pe cheltuiala dînsului (masă şi cazare), la aceste campionate.

— Ce ţări au mai participat şi cum s-au comportat elevii dv.?

— Au fost prezente reprezentativele Italiei, Bulgariei, Algeriei, Tunisiei, Angolei, Canadei, Turciei, României şi, bineînţeles, Franţei. La finalul întrecerii ne-am clasat pe locul 2, în urma Franţei, după numărul de medalii obţinute. Am participat cu 9 sportivi la şapte categorii din 10, unde am cucerit 7 medalii după cum urmează: **Gheorghe Brunchea**, locul 1 la cat. 90 kg şi un loc 3 la cat. 82 kg; **Călin Mihu**, locul 1 la 100 kg şi locul 2 la 90 kg; **Emil Buzori**, locul 2 la 90 kg şi la 100 kg; **Sorin Cojocaru**, locul 3 la + 100 kg. Clasamentul pe naţiuni a fost următorul: 1. Franţa, 2. România, 3. Algeria, 4. Italia, ş.a.m.d.

— Ce impresie au lăsat sportivii sibieni?

— Fiind primul turneu de sambo la care am participat, performanţa este bineînţeles deosebită, fapt remarcat şi de organizatori. Ne-a fost foarte greu cu adaptarea la regulamentul de sambo care este mult mai lejer decît în judo, iar ca tehnică cunoşteam foarte puţin. Totuşi sîntem bucuroşi că am reprezentat culorile ţării onorabil.

Drept urmare sîntem invitaţi să reprezentăm România la Campionatele Mondiale care se vor desfăşura în perioada 4—9 decembrie în localitatea Chambery — Franţa. Problema cea mai acută va fi cea financiară. Bani nu mai avem de unde procura deoarece am mers pe banii noştri. Ca să vă dau un exemplu: la aceste campionate am remarcat prezenţa primarului oraşului Menton — sponsorul acestor întreceri. Am dori să avem şi noi sprijinul municipalităţii pentru a reprezenta cu cinste Sibiul şi, implicit, România la Campionatele Mondiale. De fapt, echipa sibiană este prima formaţie din ţară care practică acest sport şi are rezultate meritorii.

— Cum veţi reuşi totuşi să treceţi de acest obstacol „financiar"?

— Încă nu ştim, sperăm, din tot sufletul, să găsim înţelegere la cîţiva sponsori şi, mai ales, la municipalitate.

— Noi, în numele cititorilor şi al simpatizanţilor judo-ului din Sibiu, vă dorim să reuşiţi în această acţiune care va fi un succes nu numai al sportului sibian, ci al întregii ţări.

Interviu consemnat de
Ilie IONESCU

Ştiri din ŞAH

■ În perioada 7—13 octombrie s-a desfăşurat Campionatul republican de şah pe echipe mixte, divizia C, sistem elveţian, 7 runde, în 3 grupe. În grupa de la Herculane au participat cele două divizionare I.P.A. şi Indes Sibiu. Cu o formaţie remaniată, alcătuită numai din sibieni, I.P.A. Sibiu a obţinut locul II după C.I.L. Pipera Bucureşti şi înaintea Victoriei Călăraşi, toate trei asigurîndu-şi promovarea în divizia B.

Iată şi artizanii victoriei sibiene: Török Francisc, Răşinaru Gheorghe, Susan Gabriel, Rusu Ilie, Zorilă Marian, Ştirbeţ Ioan, Voinescu Alexandra, Oltean Gabriela, Răşinaru Alina şi Morar Marius. O menţiune specială pentru Alina, care a obţinut un rezultat excelent 6,5 p din 7 posibile, cel mai bun din echipă.

Cealaltă echipă, Indes Sibiu — în vădit progres — a reuşit un merituos loc VII—IX.

■ În perioada 19—28 octombrie, la Călimăneşti se desfăşoară Campionatul republican pe echipe mixte, divizia B.

Participă 32 echipe între care şi reprezentanta judeţului nostru, Sparta Mediaş, ca urmare a unor investiţii demne de toată lauda, echipa a fost întărită şi cu jucători din Bulgaria şi Moldova, pe lîngă cei aduşi din ţară, în special din Capitală.

Momentan Sparta este cotată ca favorită în cursa pentru promovare (promovează primele 3 echipe).

Gh. RĂŞINARU

Campionatul judeţean de fotbal

Textila Cisnădie, Carbomet şi I.T.A. Geamuri, neînvinse după 5 etape

SERIA I ■ **STICLA — EL. SIMA 3—2 (1—0).** Partidă antrenantă, disputată fără menajamente. Gazdele asaltează de la început careul advers şi punctează chiar în min. 5 cînd V. Fekete, profitînd de o ezitare a portarului Rotaru, trimite cu capul balonul în plasă. În min. 10, decarul Sticlei, G. Popescu şutează în bara laterală, iar 3 minute mai tîrziu Rotaru, răscumpărîndu-şi indecizia din min. 5, apără lovitura de la 11 m executată imprecis de Fekete. În continuare sălăştenii echilibrează jocul şi, la un minut după pauză, N. Vîlcea restabileşte egalitatea. Avrigenii preiau conducerea graţie golului realizat în min. 50 de D. Diaconu şi-şi măresc avantajul, 7 minute mai tîrziu, cînd înscrie G. Popescu. Finalul aparţine în totalitate oaspeţilor care marchează în min. 75 prin M. Mînzat. S-au detaşat: V. Tulban, I. Giurcă, G. Popescu, R. Gavrilă şi D. Diaconu de la învingători, Mircea şi Mihai Mînzat, I. Grosu, A. Părăran şi R. Bereş de la oaspeţi. ■ **Construcţii — Fl. Roşie 0—1 (0—0).** Sibienii au dominat haotic, contraatacurile oaspeţilor dovedindu-se extrem de periculoase, unul din ele fiind fructificat, în min. 56, de V. Bărbat ■ **Unirea — Mecanica 5—0 (2—0).** Diferenţa de valoare şi rutină dintre cele două combatante s-a oglindit fidel pe tabela de scor, modificată succesiv datorită realizărilor lui A. Fătan (min. 20, 37, 72) Dima (min. 60) şi G. Verman (min. 82) ■ **Bumbacul — Textila 0—2 (0—1).** Derbiul formaţiilor din Cisnădie a revenit pe merit Textilei, graţie golurilor realizate de Voinea şi Corfaru ■ **C.F.R.-U.P.S — Firul Roşu 2—1 (0—0).** Au marcat A. Turean (min. 70) şi A. Hodăr (min. 75), respectiv I. Iancu (min. 77). ■ **Cibinul — Tractorul 1—0 (1—0).** A înscris, în min. 9, S. Ciobanu.

SERIA A II-A ■ **Textila — Visa 2—0 (1—0).** Textiliştii, mai bine pregătiţi fizic şi tactic, au dovedit serioase carenţe la finalizare, ei ratînd numeroase ocazii de gol prin Săvuţ, Gaşpar, Rusu, Banu, Biro ş.a. Paradoxal, medieşenii au irosit situaţiile create prin combinaţii bine elaborate, ei marcînd la două grave erori ale jucătorilor adverşi. În min. 13, Pipiş bîlbîie o minge în propriul teren dînd-o unui adversar, pasă şi gol realizat de Hanzi în ciuda opoziţiei lui Macarie. În min. 80, Gaşpar punctează din nou amendînd plecarea precipitată în atac a formaţiei din Agîrbiciu, dornică de a egala. În contul oaspeţilor am consemnat şutul violent pe lîngă bară trimis în min. 75 de Mihai, precum şi ratările lui Pipiş (min. 83) şi Ciufudean (min. 89). S-au remarcat: G. David, I. Săvuţ, I. Teleabă, M. Biro, I. Tenea, şi G. Gaşpar de la textilişti, O. Olteanu, S. Macarie, I. Pologea, N. Ganea şi Marcel Pipiş de la învinşi. ■ **Record — Carbomet 0—3 (0—2).** Surprinzător de sever eşecul medieşenilor pe propriul teren, ţinînd cont că ei au ratat cîteva bune ocazii de a înscrie. N. Cosma (min. 10), D. Popa (min. 32) şi I. Puşcă (min. 63) sînt artizanii victoriei unsprezecelui din Copşa Mică. ■ **Sparta — Vitrometan 2—1 (1—0).** Victorie la limită dar meritată a elevilor lui V. Dulău, care s-au dovedit superiori partenerei de întrecere, punctînd prin K. Szoke (min. 34 şi 55) din lovitură de la 11 m. Pentru învinşi a marcat A. Vălean (min. 64). ■ **Progresul — Relee 1—5 (1—3).** Medieşenii au învins detaşat o formaţie care încă nu şi-a definit personalitatea. Au înscris V. Boian (min. 12, 59, 86) şi N. Lazăr (min 22 şi 39) pentru învingători, respectiv G. Racz (min. 17). ■ **Spicul — Recolta 1—0 (0—0).** Victoria muncită a gazdelor s-a datorat golului realizat de M Stănilă (min. 79). ■ **Automecanica — I.T.A. Geamuri 0—1.**

V. MARA

C. S. M. Sibiu — Steaua Bucureşti 12-17

(urmare din pag. I)

minut mai tîrziu, Fugigi, parcă vrînd să ne amintească că dintr-o astfel de execuţie i-a învins pe băimăreni în anul lor de glorie, reuşeşte o splendidă lovitură de picior căzută de la 40 m lateral stînga. În acest moment, arbitrul îşi ia rolul în serios şi în min. 75 ne demonstrează că militarii merită un cadou de ziua lor, acordîndu-le o lovitură de pedeapsă ca urmare a unei infracţiuni doar de el văzută şi întoarce rezultatul în favoarea oaspeţilor: 12—13. Înscrie acelaşi Ignat. În iureşul de final cînd sibienii riscă totul pe cartea atacului sînt surprinşi în ultimul minut al prelungirilor de un atac al steliştilor care reuşesc o încercare, stabilind rezultatul final: 12—17.

Profesorul Emil Sîrbu a aliniat următorul XV: Schneider, Suciu, Voicu, Dumitru, Banciu (Floare), Cocîrcă, Seceleanu, Zeicu, Dobre, Roşu, Negru, Amarie, Fugigi, Bondoc (Becheş), Mitocaru.

*

P.S. — Au fost mulţi cei care după joc au dorit „să-i ardă una" arbitrului de centru şi fiindcă nu l-au ajuns s-au răzbunat pe maşina secundului Sărac Miron în care se afla acesta. Indiferent dacă o merita sau nu, este bine să se ştie că asemenea manifestări nu aduc decît necazuri mai mari decît o înfrîngere.

Mini—Fotbal

Luni, ora 15,30:
Apollo — Puma
Miercuri: ora 15,30:
Venus — Sprint 44
Joi, ora 15,30:
Transilvania — Iuventus
Vineri, ora 15,30
Termorep — Leii
Sîmbătă, ora 8,30:
Aida — Alcos
ora 10,00 Flamingo — Săgeata
ora 11,30:
Fortuna — Vulturii
ora 14.30:
Apollo — Juventus
Duminică, ora 8,30:
Termorep — Sprint 44
ora 10,00:
Leii — Alcos
ora 11,30:
Puma — Flamingo

Săptămîna tv

LUNI, 28 octombrie 1991

14.00 Actualităţi. 14,10 Calendarul zilei. 14.20 WORLDNET USIA. 15.20. Avanpremiera săptămînii. 15.40 Copiii noştri — viitori muzicieni. 16.00 Casa şi grădina. 16,30 Muzica pentru toţi. 17,00 Ştiri. 17,05 Emisiunea în limba maghiară. 18,35 Invitatul săptămînii. 19.05 Tezaur. 19 30 Desene animate. 20.00 Actualităţi. 20,35 Repriza a treia 21.00 Studioul economic. 21.25 Teatru TV: „Largo desolato" de Vaclav Havel 23.05 Cronica Parlamentului • Actualităţi. 23.40 Confluenţe. 0.10 Recomandări din program.

MARŢI, 29 octombrie 1991

10 00 Actualităţi • Meteo. 10 20 Calendarul zilei. 10.30 Super Channel. 12.40 Ora de muzică. 13,30 Interferenţe. 14.00 Actualităţi • Meteo. 14.20 Muzică pentru părinţi. 14,50 Tradiţii. 15.20 Avanpremieră TV. 15.30 Preuniversitaria. 16,00 Teleşcoală. 16,30 Muzica pentru toţi. 17.00 Ştiri. 17,05 Convieţuiri. 17.35 Dosarele istoriei. 18,05 Salut, prieteni. 19,05 Cultura în lume. 19.30 Desene animate. 20.00 Actualităţi. 20,35 Sport. 20,45 Aceasta este Turcia. 21,15 Studioul economic. 21,45 Telecinemateca: „Iartă-mă", (URSS, 1986). 23,10 Cronica Parlamentului • Actualităţi. 23,45 Meridianele dansului. 0,15 Închiderea programului.

MIERCURI, 30 oct. 1991

10.00 Actualităţi • Meteo. 10,20 Calendarul zilei. 10,30 Film serial: „Ultimul meu vis va fi pentru tine!" 11,30 WORLDNET USIA. 12,40 Ora de muzică. 13,30 Vîrsta a treia. 14.00 Actualităţi • Meteo. 14,20 Tineri interpreţi de muzică populară. 14,50 Civilizaţia montană. 15,20 Preuniversitaria. 15.50 Teleşcoală. 16.20 Tragerea Pronoexpres. 16,30 CUPA MONDIALĂ LA RUGBY: Meciul pentru locurile III—IV. 18.00 15, 16, 17, 18. 18.30 Reflector. 19.00 Patrimoniu. 19.30 Desene animate. 20.00 Actualităţi. 20 35 Sport. 20.45 Studioul economic. 22.15 Universul cunoaşterii. 23,00 Cronica Parlamentului • Actualităţi. 23,35 Pro Muzica. 0.00 Recomandări din program.

JOI, 31 octombrie 1991

10.00 Actualităţi • Meteo. 10,20 Calendarul zilei. 10.30 Super Channel. 12.40 Ora de muzică. 13,30 Oameni de lîngă noi. 14.00 Actualităţi • Meteo. 14.20 Jazz-Magazin. 14.50 Audio-vizual studio. 15,20 Preuniversitaria. 16.00 Teleşcoală. Muzica pentru toţi. 17.00 Ştiri. 17,05 Forum. 17,30 Tele-discul muzicii populare. 17.50 Vîrstele peliculei. 18,35 Reporter '91. 19,05 Serial ştiinţific. 19,30 Desene animate. 20,00 Actualităţi. 20,35 Sport. 20,45 Studioul economic. 21,10 Film serial: „Dallas" (70). 22.15 În faţa naţiunii. 23,00 Cronica Parlamentului • Actualităţi. 23,35 Stadion. 0.00 Recomandări din program.

VINERI, 1 noiembrie 1991

10,00 Actualităţi • Meteo. 10,20 Calendarul zilei. 10,30 Film artistic: „Camera prietenului" (Franţa, 1986). 12,00 Program de video-clipuri. 12,40 Ora de muzică. 13,30 Medicina pentru toţi. 14,00 Actualităţi • Meteo. 14,20 Mondo-muzica. 14,45 Mapamond. 15,15 Reflecţii rutiere. 15,30 Preuniversitaria 16,00 Limba noastră. 16.30 Studioul muzicii uşoare. 16.50 Tragerea Loto. 17,00 Ştiri. 17,05 Emisiunea în limba germană. 18.05 Pro patria. 19.00 Gong. 19.30 Desene animate. 20,00 Actualităţi. 20.35 Sport. 20,45 Viaţa parlamentară. 21,10 Film serial: „Destinul familiei Howard" (26). 22,15 Simpozion 23,00 Actualităţi 23,15 De 4 ori muzică. 1,00 Închiderea programului.

SÎMBĂTA, 2 noiembrie 1991

9.00 Bună dimineaţa. 10,00 Actualităţi. 10,10 Feriţi-vă de măgăruş. 11,10 Descoperirea planetei. 11.30 Viaţa spirituală. 12,30 Ora de muzică. 13,30 7×7. 14,00 Actualităţi • Meteo. 14.10 Tele-club. 18,15 Itinerarii. 18,45 O melodie dintr-o sută. 19,45 Melodii îndrăgite. 20,00 Actualităţi. 20,40 Teleenciclopedia. 21,25 Film serial: „Maddi şi şi David" (12). 22,30 Săptămîna sportivă. Tele-Shopping. 23,40 Actualităţi. 23.55 Film artistic: „Ziua lupilor" (SUA, 1973). 1,30 Festivalul internaţional „Danubiana" jazz '91. 1,55 Închiderea programului.

DUMINICĂ, 3 nov. 1991

8,00 Bună dimineaţa". 9.00 Clovnissimo. 9,55 Film serial pentru copii: „Singur pe lume" (3). 10,20 Actualităţi. 10,30 Lumină din lumină. 11,30 Viaţa satului. 13,00 Actualităţi. 13,10 Atlas. 13.30 Video-magazin. 16,00 Aspecte din finala turneului internaţional de tenis open al Franţei pe teren acoperit. 18.00 Ştiinţă şi imaginaţie 18,30 Convorbiri de duminică. 19.00 Film serial: „Dallas" (71). 20,00 Actualităţi. 20,35 Film artistic: „Bărbatul potrivit" (SUA, 1982). 22.30 Studioul şlagărelor. 23,00 Actualităţi. 23,15 Duminica sportivă. 23.40 Spectacol de gală la Iaşi. Jumătate de secol cu Radio Moldova. 0.25 Recomandări din program.

• MAPAMOND • SPORT • MAPAMOND •

Fiecare pentru el. sau... scapă cine poate

În fotbalul sovietic „perestroika" a făcut ravagii ca peste tot. O țară — de fapt, un imperiu — atît de mare are un campionat alcătuit din doar 16 echipe. După cum se știe, la ei sistemul este primăvară—toamnă, adică invers decît cel „european" (toamnă —primăvară), așa că, nu peste multă vreme — cam pe cînd va da zăpada — vom cunoaște campioana pe 1991. Este cea de-a 54-a ediție de campionat, care a debutat într-o confuzie totală. În primul rînd, datorită republicilor care și-au cerut independența și și-au organizat campionate interne (vezi Georgia). În al doilea rînd, datorită plecării masive de vedete în străinătate. Căci jucătorii sînt singurul capital al fotbalului sovietic. Cluburile nu mai primesc o rublă de la federație și-atunci, pentru a supraviețui, își vînd (destul de ieftin, totuși) cei mai buni jucători. Deci, fiecare se descurcă precum știe și poate, iar deviza — atît a jucătorilor cît și a cluburilor — este: „scapă cine poate". Se pare că, la această oră, cluburile cele mai puternice sînt moscovitele Spartak, CSKA, Torpedo, apoi Dinamo Kiev, Sahtior Donețk și, poate, Dinamo Minsk, în vreme ce restul sînt condamnate să trăiască de pe o zi pe alta, cu spectrul falimentului în față.

După plecările lui Iuran (Dinamo Kiev) și Kulkov (Spartak Moscova), la Benfica, Salimov (Spartak) și Kolivanov (Dinamo Moscova), la Foggia; Iremkov și Pozniakov (Spartak), la Stahl Linz, Zigmantovici zis „Zico" (Dinamo Minsk), la F.C. Groningen, iată că Savicev și Polukarov (ambii Torpedo) și-au făcut și ei bagajele. Ca să nu-i mai pomenim pe deja mai demult plecații Protasov, Anenkov, Zavarov, Dobrovolski etc.

Dimitri Radcenko (Spartak Moscova). La 21 de ani gîndul lui este la... capionatul italian

Și, totuși, acest colos cu picioare de lut, care este Uniunea Sovietică, reușește să se mențină pe linia de plutire, reprezentativa — într-o grupă cu Italia, Ungaria, Norvegia și Cipru — aflîndu-se pe locul întîi, cu mari șanse de a se califica pentru turneul final al Campionatului European din Suedia...

WEMBLEY — un templu al spectacolului

Ca și Maracana, stadionul englez Wembley a suferit un lung proces de degradare. În urmă cu 5 ani, un om de afaceri s-a angajat să investească pentru a-l renova și moderniza. Astăzi miticul templu londonez al spectacolului — care primește anual 8 milioane de „clienți" — și dependințele sale alcătuiesc un complex ultramodern, maiestuos, armonios. Culorile predominante sînt roșul, albastrul și verdele. Wembley este un bătrîn stadion complet nou. Configurația construcției este cea de odinioară, dar pictura murală este nouă, proaspătă. Cele 80 000 de scaune au fost în întregime înlocuite cu fotolii din plastic roșu. Toate instalațiile sînt electronice. Englezii sînt renumiți pentru felul în care știu să modernizeze păstrînd intacte tradițiile. Omul care a dat o nouă înfățișare acestei „uzine" a spectacolului sportiv, sir Brian Woltson, un manager foarte reputat în Marea Britanie, a locuit timp de 5 ani cît au durat lucrările, sub tribuna centrală. A investit o sumă imensă, dar în prezent este patronul unui adevărat imperiu, botezat „Wembley" P.L.C., care cuprinde 27 de întreprinderi: mai multe super-magazine, o agenție de voiaj, discoteci, restaurante, un parc de distracții... „Astăzi sîntem fericiți să spunem — zice sir Brian — că avem cel mai rentabil stadion din lume, cu o cifră de afaceri anuală de 1,78 miliarde franci, beneficiile crescînd în ultimii cinci ani cu 80%. Sistemul de control video este cel mai sofisticat din lume „pentru că publicul nostru este diferit de la un spectacol la altul" (explică responsabilul Bary Pollen). În trei săli situate sub tribuna regală se află 50 de ecrane care permit polițiștilor să supravegheze, practic, orice sector al tribunelor, inclusiv dependințele. Wembley este împărțit în 73 de blocuri, fiecare cu megafonul său. Un ordinator special înregistrează permanent numărul locurilor ocupate în fiecare bloc precum și numărul persoanelor aflate la ghișeul respectiv de bilete. Prin megafoane, polițiștii pot informa publicul asupra situației pentru a nu se produce busculade și panică. Nenumărate puncte de prim ajutor sînt situate peste tot și un veritabil spital, cu bloc operator propriu, instalat deasupra vestiarelor. În serile marilor derby-uri fotbalistice — relatează medicul Michael Mc. Grath — acordăm ajutor la circa 100 de persoane, dar în timpul unor concerte pop sau rock avem în jur de 1 200 pacienți. Recordul l-a bătut concertul susținut de formația „Bros" cînd am avut 2 618 cazuri!"

Anual Wembley-ul găzduiește 36 de „evenimente" majore care au loc cu casele de bilete închise, deci se desfășoară în fața tribunelor arhipline: 25 de meciuri și 11 mari concerte (Madona, Rolling Stones etc.). Pentru desfășurarea concertelor gazonul este în întregime acoperit cu un „covor" inventat de Steve Tingley grădinarul stadionului. În plus, aici mai au loc meciuri de rugby în XIII, hochey pe iarbă, fotbal american, curse de ogari (acestea din urmă de 4 ori pe săptămînă, în tot cursul anului!). În fine, „Grandstand — Restaurant" este un local aproape de lux, cu o capacitate de 240 locuri, unde pariorii la cursele de ogari se pot întîlni într-un cadru „british" autentic.

Tot în incinta perimetrului — care cuprinde o suprafață de cîteva mii de metri pătrați — acestui „mamut" se află amplasată o sală de spectacole („Arena") cu o capacitate de 12 500 locuri în care au loc, anual, 216 spectacole, între care 150 — concerte.

Wembley-ul este ceva unic în lume, un complex cultural-sportiv care nu-și închide porțile decît într-o singură zi a anului: în ziua de Crăciun!

N. I. DOBRA

25 milioane amendă pentru TACCONI

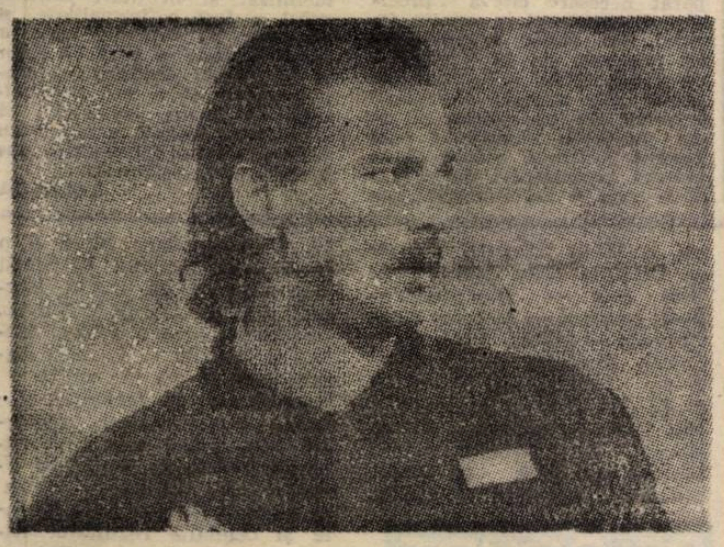

Stefano Tacconi este portarul și căpitanul echipei Juventus Torino și a fost, nu demult, amendat de conducerea clubului cu 25 milioane lire. De fapt, ce a făcut fostul portar al reprezentativei Italiei? A... fluierat în biserică, adică a vorbit ce nu se cuvenea: „Știți ce cred eu despre Angelo Peruzzi, noul portar angajat de „Juve" pentru a mă secunda? Că n-are valoare. A venit în prima divizie în urmă cu doi ani. În primul an, echipa sa a retrogradat, în cel de-al doilea an a fost suspendat pentru consum de droguri...".

Adevărul este că în sezonul precedent, la A.S. Roma, fiind, Angelo Peruzzi (21 ani) și colegul lui de echipă, Andrea Carnevale, au fost suspendați pentru un an fiindcă la un control anti-doping analizele au ieșit pozitive. De fapt, cei doi, sfătuiți de mama lui Peruzzi, luaseră niște pilule laxative.

Conducătorii clubului Juventus și, în special, Boniperti au fost șocați de declarația lui Tacconi, hotărînd ca cea amendă destul de usturătoare.

Vă imaginați cum se vor înțelege cei doi — Tacconi și Peruzzi — în viitor...

Toate drumurile duc spre... Elveția

Un fapt inedit în fotbalul european: tot mai mulți fotbaliști străini își caută un loc călduț în „țara cantoanelor". Să încercăm un fel de inventar al jucătorilor străini din echipele care activează în primul eșalon: Komornicki, Saibene, Lipponen, Alexandrov (la Aarau). Gren, S. Gretarsson, De Vicente, P. Közle (la Grashopper Zürich), Verlaat, Fryda, Van Den Bogard (Lausanne Sport), Rueda, Van Eck, Arts, Tuce (Lucerna), Mauro Galvao, Jensen, Englund, Tapia Graciani (Lugano), Irizik, Theiler, Raschle, Berthelsen, Zanibrano, Cardozo, K. Jara (Saint-Gall), Djurowski, Dobrowolski, Sinval, Molnar (Servette Geneva), Clausen, Baljic, Calderon, Manfreda (F.C. Sion), Mathy, Ramona, Corneliusson, C. Közle (Wettingen), H. Ramzy, Fernandez, Smajic, H. Hassan, Ze Maria (Neuchatel Xamax), Bohinen, Löbmann, Jakobsen (Young Boys Berna), Milton, Makalakalane, Madigage, Sahin, Kok (F.C. Zürich).

Printre ultimii fotbaliști sosiți în Elveția se numără argentinianul Gabriel Calderon, campion mondial cu reprezentativa de juniori a țării sale (alături de Maradona), component al reprezentativei de seniori la turneele finale din 1986 și 1990. De ce a renunțat la Paris pentru a se transfera la Sion, un orășel elvețian cu doar 25 000 locuitori?

„Am ales clubul F.C. Sion în primul rînd pentru că antrenor este conaționalul meu Enzo Trossero, iar coechipier îl am pe Clausen, vechi internațional argentinian. Apoi, am venit aici din curiozitate. În fine, consider îmi voi valorifica mai bine calitățile. În Franța, în Spania, în Italia, în Germania, în Olanda se întîlnesc în prim plan cam aceleași echipe, de ani de zile. Există o diferență mare de valoare între leaderi și ceilalți. În Elveția, Lausanne, Grasshoppers, Neuchatel, Lugano, Lucerna, Sion și chiar Servette luptă, cu șanse egale, pentru titlul de campioana.

Argentinianul Gabriel Calderon a devenit și el... elvețian

Acest suspens este garanția popularității fotbalului în „țara cantoanelor". Este adevărat că în Elveția se cîștigă mai puțin, dar la 31 de ani am cîștigat destul pentru a nu mă mai preocupa în primul rînd problema banilor. Sînt înconjurat de simpatia publicului și asta contează mult. Voi încerca să dau maximum, cum am făcut și în Franța, și în Spania".

Fără îndoială „Gaby" Calderon va mai putea să joace doi-trei ani într-un campionat cum este cel elvețian. Tot așa cum adevărat este că acest campionat a crescut ca valoare datorită infuziei de jucători și antrenori din țări cu tradiție.

Indes A.S.A. Sibiu învinge Steaua Buc. cu 4-3!

Ediția din acest an a diviziei A de judo, la care participă 18 formații, împărțite în două serii, și-a desfășurat sîmbătă și duminică, la Iași și Sibiu, prima etapă. Întrecerea de la Sibiu, desfășurată în sala „Armatei", avînd ca sponsor firma INDES Sibiu, a avut drept combatante echipele Steaua București, C.S.Ș. Unirea Iași, A.S.A. Tg. Mureș, Oțelul Tîrgoviște, Rapid București, C.S.M. Drobeta Tr. Severin, Constructorul Alba Iulia și Indes-A.S.A. Sibiu.

Formația sibiană, antrenată de Ionel Chioveanu și Nicolae Drăgălău, deși lipsită de 3 titulari: Daniel Diaconu, Călin Mihu (rămași în Franța) și Daniel Poiană, iar în meciurile cheie cu Steaua și Rapid Iulian Tătăroiu și Valentin Cîndea s-au accidentat, a reușit totuși să cucerească 5 victorii: 4—3 (40—25) cu Steaua, 7—0 (56—0) cu C.S.Ș. Unirea Iași, 4—2 (37—20) cu A.S.A. Tg. Mureș, 7—0 (70—0) cu C.S.M. Drobeta Tr. Severin și 5—2 (40—17) cu Rapid București.

JUDO, divizia A

Iată componența echipei sibiene: **cat. 60 kg** Eugen Opriș și Gheorghe Colibei, **cat. 65** Sorin Vitan, **cat. 71 kg** Nicolae Alexandru și Valentin Cîndea, **cat. 78 kg** Iulian Tătăroiu și Cosmin Buzori, **cat. 86 kg** Gheorghe Brunchea, **cat. 95 kg** Emil Buzori, **cat. + 95 kg** Silviu Popescu și Sorin Cojocaru.

După această etapă clasamentul pe victorii al etapei de la Sibiu se prezintă astfel: 1—2. Steaua și Oțelul Tîrgoviște — 6 v., 3. Indes-A.S.A. Sibiu — 5 v., 4—5. Constructorul Alba Iulia și Rapid București — 4 v., 6. A.S.A. Tg. Mureș — 2 v., 7. C.S.M. Drobeta Tr. Severin — 1 v., 8. C.S.Ș. Unirea Iași — 0 v.

Următoarea etapă se va desfășura în ziua de 22 noiembrie, la Tîrgoviște, unde participă aceleași formații care au evoluat la Sibiu în această primă etapă. **(I.I.)**

Universitatea Craiova — F. C. Inter 2-0 (2-0)

(Urmare din pag 1)

tilor, dl. Moroianu n-a mai intervenit decisiv în continuare, astfel că finalul i-a găsit pe oaspeți în atac... Urmează marele meci cu Steaua, la Sibiu, și „Municipalul" nostru trebuie să fie martorul unei dispute de referință în care, vrem să credem, F.C. Inter va fi vioara întîi. Au jucat formațiile: **Universitatea:** Prunea — Mogoșanu, Săndoi, Ad. Popescu, Zamfir (min. 85, Ciurea) — Bica, Cristescu, Olaru, Agalliu (min. 68, Pigulea) — Neagoe, Badea. **F.C. Inter:** Ritli — Cotora, Stănescu, Glăvan, Tîlvan (debutant) — Lazăr, Jurcă, Fulga, Laurențiu — Văsîi, Burchel.

Etapa viitoare: F.C. Bacău — A.S.A.; Dinamo — Dacia Unirea Brăila; Corvinul — Rapid; Electroputere — Oțelul; Sp. Studențesc — F.C. Argeș; Petrolul — F.C. Brașov; „Poli" Timișoara — Gloria; Farul — Univ. Craiova; F.C. Inter — Steaua.

Clasament, divizia A

1.	Dinamo București	10	8	2	0	29- 5	18
2.	Petrolul Ploiești	10	7	1	2	16-13	15
3.	Steaua București	10	6	1	3	15- 7	13
4.	Universitatea Craiova	10	5	3	2	11- 5	13
5.	Oțelul Galați	10	6	1	3	13-12	13
6.	„Poli" Timișoara	10	5	1	4	14-11	11
7.	Electroputere Craiova	10	4	3	3	9- 7	11
8.	Gloria Bistrița	10	4	2	4	15-14	10
9.	F.C. Bacău	10	4	2	4	10-16	10
10.	F.C. Brașov	10	4	1	5	14-18	9
11.	A.S.A. Tg. Mureș	10	4	1	5	11-16	9
12.	F.C. Farul	10	3	2	5	7- 8	8
13.	Rapid București	10	4	0	6	11-15	8
14.	F.C. Argeș	10	2	3	5	12-13	7
15.	**F.C. INTER SIBIU**	**10**	**2**	**3**	**5**	**11-18**	**7**
16.	Corvinul Hunedoara	10	3	0	7	14-21	6
17.	Dacia Unirea Brăila	10	2	2	6	9-16	6
18.	Sportul Studențesc	10	2	2	6	9-18	6

Clasament, divizia B, seria a II-a

1.	Unirea Alba Iulia	11	8	0	3	25-14	16
2.	Chimia Rîmnicu Vîlcea	11	6	3	2	19-12	15
3.	U.T. Arad	11	6	2	3	15- 8	14
4.	C.S.M. Reșița	11	5	3	3	18- 6	13
5.	Gloria Reșița	11	5	2	4	19-16	12
6.	U.M. Timișoara	11	4	3	4	13-24	11
7.	Jiul Petroșani	11	4	2	5	22-16	10
8.	F.C. Bihor *)	11	4	3	4	21-17	10
9.	**ȘOIMII I.P.A. SIBIU**	**11**	**4**	**2**	**5**	**15-13**	**10**
10.	Metalurgistul Cugir	11	4	2	5	15-16	10
11.	F.C. Drobeta Tr. Severin	11	4	2	5	17-19	10
12.	Metalul Bocșa	11	4	2	5	14-16	10
13.	C.F.R. Timișoara	11	3	4	4	7-12	10
14.	ARIS Arad	11	4	2	5	11-18	10
15.	Met. Slatina	11	2	5	4	12-14	9
16.	ASTRA Arad	11	3	3	5	13-17	9
17.	Jiul Craiova	11	3	3	5	14-19	9
18.	**GAZ METAN MEDIAȘ**	**11**	**3**	**3**	**5**	**17-30**	**9**

*) Echipă penalizată cu un punct.

F.C. Bihor Oradea — Gaz metan Mediaș 8-1 (2-1)

Eu unul nu-mi amintesc ca echipa medieșeană să mai fi pierdut la un asemenea scor. Rezultatul final surprinde cu atît mai mult cu cît la pauză era 2—1 și nimic nu prevestea un asemenea deznodămînt. Dar iată cum s-au marcat cele 9 goluri: în min. 2, Ovidiu Lazăr execută o lovitură liberă, balonul revine din bară și **Tămaș** deschide scorul; în min. 19, pe contraatac, **Kulcear** înscrie; în min. 23, Pustai pătrunde în careul advers, cu mingea la picior, este faultat și **Nistor** transformă penalty-ul acordat fără ezitare de arbitrul Vasile Gheorghe din București (care a arbitrat corect); min. 58 — centrare Ov. Lazăr, cap **Kulcear** 3—1; min. 62 — centrare Sălăjean, cap **Ov. Lazăr** 4—1; min. 65 — șut plasat de la 14 metri **Ov. Lazăr** 5—1; min. 66 Todea îl lansează în adîncime pe **Ov. Lazăr**, șut cu boltă peste Roșca și... 6—1; min. 74 — șut Ov. Lazăr, respinge Roșca și **Kulcear** marchează: 7—1; min. 88, lovitură liberă peste zid **Ov. Lazăr**: 8—1...

Singurii jucători de la oaspeți care au încercat să facă ceva au fost Pustai și Roșca, acesta din urmă reușind să limiteze proporțiile scorului (!!).

Gaz metan: Roșca — Solomon (min. 66, Romonți), Boar, Biro, Nistor — Popescu, Savu, Cenan, Someșan — Țiglariu, **Pustai.**

I. MEDIEȘEANU

★

NOTĂ — Mai mult intrigat decît curios, duminică i-am căutat, telefonic, pe cei doi antrenori ai echipei medieșene pentru a le afla părerea asupra acestui... accident.

Costică Olteanu (antrenor secund): „Echipa a jucat inexplicabil de slab. Nu știu ce să zic pentru că de pregătită-i pregătită. Norocul cu Roșca, altfel mai primeam cîteva goluri. Nu-i mai puțin adevărat că gazdelor le-a ieșit bine absolut totul. Avem însă, probleme disciplinare: Handrea a plecat în Germania, Mike și Lovasz s-au dus în Ungaria — fără să spună cuiva; Miuță ne-a dat telefon vineri dimineața că nu poate veni la Oradea; Dumitrache și Munteanu, înainte de meci, au spus că nu sînt apți de joc. În acest timp, Sandu Boar, accidentat fiind, a acceptat să joace. Ce să mai zici? Va trebui să luăm măsuri drastice".

Filip Staudt (antrenor principal): „În ultima vreme jucăm foarte slab în deplasare și mai ales în repriza secundă, cînd primimi goluri cu nemiluita. Ce mă deranjează este că se comit multe greșeli individuale ,inadmisibile pentru niște jucători cu experiență. Asta denotă lipsă de concentrare și de angajament. Mulți dintre componenții lotului dau dovadă de lipsă de atașament față de club. Dovadă: trei sînt plecați să facă comerț în străinătate, al patrulea (Ocneriu) abia fiind întors din Turcia. Nu știu cît le vom mai tolera abaterile. Oricum, săptămîna aceasta trebuie să facem o analiză împreună cu conducerea Gazului metan și să aflăm dacă băieții noștri mai joacă fotbal sau se fac negustori".

Vom reveni. **(n.i.d.)**

INCALIFICABIL!

Realitatea întrece uneori orice imaginație.

Duminică, la Mediaș, a fost programată partida Gaz metan Mediaș — C.S.Ș. Sighișoara, din cadrul Campionatului republican de fotbal al juniorilor, echipa gazdă fiind una dintre fruntașele seriei. Ei bine, la acest meci a avut loc o „fază" de domeniul absurdului: în min. 20, un jucător s-a accidentat. Normal, a fost necesară intervenția celui care asigura asistența medicală. Acesta, în persoana lui V. Dranga, a pornit în pas șovăitor spre jucătorul aflat la pămînt și aplecîndu-se asupra lui — în intenția de a-i acorda primul ajutor — s-a prăbușit peste acesta ne mai reușind să se rdice. Atac de cord? Nici poveste. Domnul Dranga era beat-mort. Normal, arbitrul întîlnirii a întrerupt partida retrăgîndu-se la cabină și consemnînd pe foaia de joc meci cîștigat de oaspeți cu 3—0.

Incalificabil!

Sperăm că A.S. Gaz metan Mediaș va găsi soluția optimă pentru evitarea repetării situației. Pentru că este păcat ca munca acestor tineri și a antrenorilor lor să fie irosită prin asemenea nedorite incidente.

VOLEI, divizia A, feminin

C. S. M. Libertatea — Dinamo București 1-3

Fără Anca Prișcă (accidentată), tînăra formație pregătită de cuplul Vasile Mășcășan — Traian Prișcă a pierdut pe propria-i neputință. Fără să strălucească, dar avînd două excelente trăgătoare în Mihaela Gâdea și Daniela Matei, Dinamo a cîștigat fără să forțeze, sarcina fiindu-i ușurată de numeroasele greșeli ale sibiencelor (nepermis de multe servicii defectuoase și un blocaj... șvaițer). Oaspetele au cîștigat primele două seturi cu 15—11 și 15—9 dar, cînd se părea că partida va lua sfîrșit repede, sibiencele revin și-și adjudecă setul următor cu 15—13. Puținii spectatori prezenți în tribune se înviorează începînd să încurajeze tînăra și fragila noastră formație. Setul al patrulea este cel mai tensionat. Se merge cap la cap, sibiencele conduc cu 12—10, dar într-un final plin de erori, mai rutinate bucureștencele cîștigă cu 16—14.

C.S.M. Libertatea: Liliana Bodi, Maria Popoviciu (Flavia Sabo), Teodora Pojoga (Cristina Blaga), Georgeta Rebegel, Mihaela Argintaru, Anca Bota. Au arbitrat: Nicolae Constantin (Ploiești) — cu greșeli — și Ion Vasiu (Sibiu), care l-a înlocuit pe secundul care nu s-a prezentat.

Cîteva remarci se impun: dacă clubul n-are posibilitatea financiară de a trage la xerox un cît de mic program de meci, ar trebui să existe un spicher care să anunțe la stație măcar formațiile care se întîlnesc. În al doilea rînd: formația sibiană este tînără, fără experiență, cu un psihic labil. Ea are nevoie de sprijinul moral al publicului mai ales în momentele dificile. Unde este inimoasa galerie de altădată? În al treilea rînd: în vreme ce dinamovistele, în momentele de întrerupere se răcoreau cu tot felul de oranjade din import, jucătoarele noastre beau apă chioară de la chiuvetele din vestiar. Cîteva sticle cu apă minerală puteau fi cumpărate chiar la prețurile... liberalizate de acum. Este o problemă aparent neesențială și totuși... S-auzim de bine!

Minutul 91

(urmare din pag 1)

nul 4—1 (2—1). Gazdele s-au desprins după pauză. Au marcat: Ivan (min. 3), Marcu (min. 6 și 62), albanezul Canai (min. 80), respectiv Hanganu (min. 25). ■ **„Poli" Timișoara — Farul 1—1 (1—1).** Joc slab, arbitraj asemenea. După cum simt eu cele două „combatante" au mers la pace. Stere a marcat pentru oaspeți (min. 12) din pasa... portarului gazdelor, după care, în min. 37, Băban a egalat. În repriza secundă s-a jucat în dorul lelii, singurul fapt notabil fiind eliminarea lui Stoicov. ■ **Rapid — Dinamo 0—3 (0—1).** Anormală mi se pare doar diferența de scor. Au marcat: Cîrstea (autogol, min. 30), D. Munteanu (min. 80) și Gerstenmayer (min. 88). ■ **Gloria — Oțelul 1—0 (0—0).** A marcat Viorel Moldovan (min. 73). ■ **Steaua — Sp. Studențesc 1—0 (0—0).** A marcat Vlădoiu (minutul 77).

Șoimii I.P.A. Sibiu — Drobeta Tr. Severin 3-0

(urmare din pag. I)

capul al acestuia pe lîngă bară.

ȘOIMII I.P.A.: Szebin — Mihăilă, Lungu, Floare, Armenean — Ciobanu Ștef, Banciu — Munteanu, Coldea (min. 80, Bratu), Cașoltan (min. 80, P. Berța).

★

P.S. la cronica meciului C.F.R. Timișoara — Șoimii Sibiu. Considerăm că sînt neapărat necesare cîteva precizări și explicații la cronica jocului din etapa intermediară de miercuri de la Timișoara cu C.F.R. Titlul articolului respectiv „Un arbitraj scandalos" transmis de un ziarist al unei publicații timișorene este perfect justificat, numai că în cronica propriu-zisă nu se explică ceea ce s-a întîmplat. Rezultatul final (3—1) a fost direct influențat de maniera nemaiîntîlnită pe vreun stadion și la vreo întîlnire la care am participat. Să ne explicăm: ● primul gol s-a marcat în min. 50 **al primei reprize** (prelungiri nejustificate) cînd Szebin respinge mingea venită din corner, pînă la Mihăilă (și nu Banciu), acesta o preia pe piept și se acordă 11 metri spre stupefacția generală. ● La golul doi, Szebin a fost pur și simplu luat în brațe — deci imobilizat și în atari condiții golul a fost o formalitate. ● Maniera de arbitraj care a creat ilaritate și jenă — chiar și în rîndul gazdelor — sîntem siguri că a fost determinată de starea „euforică", să nu-i zicem bahică, a numitului arbitru Crețu (București) pus probabil pe căpătuială.

I. PLEȘCA

(urmare din pag 1)

clasament: 1. Flacăra Moreni 16 p (11—4), 2. Autobuzul 16 p (15—10), 3. Steaua Mizil 15 p (18—10), 4. Gloria Galați 13 p (17—10)... Pe ultimele locuri: 15. Petrolul Ianca 8 p (10—15), 16. F.C. Caracal 7 p (7—17), 17. Sportul COMAICO 7 p (9—23), 18. C.S. Tîrgoviște 6 p (9—15). ■ **Seria a II-a:** Jiul Craiova — Metalul Bocșa 2—0; F.C. Bihor — Gaz metan 8—1; Gloria Reșița — ASTRA 3—0; U.M. Timișoara — Met. Slatina 0—0; ARIS — C.S.M. Reșița 1—1; U.T.A. — Jiul Petroșani 1—0; Unirea — Chimia 3—1; Met. Cugir — C.F.R. Timișoara 4—0; Șoimii I.P.A. — F.C. Drobeta 3—0. ■ **Etapa viitoare:** Jiul Petroșani — ARIS; Gaz metan — Gloria Reșița; ASTRA — U.T.A.; Met. Bocșa — F.C. Bihor; Met. Slatina — Jiul Craiova; Chimia — U.M.T.; C.S.M. Reșița — Șoimii I.P.A.; C.F.R. Timișoara — Unirea; F.C. Drobeta — Met. Cugir. ■ **Seria a III-a:** Minerul Cavnic — Olimpia Satu Mare 2—0; Poli. Iași — Electromureș 2—1; Relonul — Metrom 0—0; Chimica — C.F.R. Cluj 1—1; C.S.M. Suceava — Ceahlăul 1—0; I.C.I.M. — Tractorul 2—0; „U" Cluj — Aripile Bacău 1—0; Armătura — C.S.M. Borzești 7—1; Foresta — F.C. Maramureș 1—0. ■ **Etapa viitoare:** Tractorul — C.S.M. Suceava; Electromureș — Relonul; Metrom — I.C.I.M.; Olimpia — Poli. Iași; C.F.R. Cluj — Minerul Cavnic; Aripile — Chimica; Ceahlăul — Foresta; C.S.M. Borzești — „U" Cluj; F.C. Maramureș — Armătura Zalău. **În clasament:** 1. „U" Cluj 19 p (23—3), 2. Ceahlăul Piatra Neamț 17 p (18—8), 3. F.C. Maramureș 14 p (23—5), 4. Armătura Zalău 14 p (26—15) ... Pe ultimele locuri: 14. Aripile Bacău 8 p (18—24), 15. Chimica Tîrnăv. 8 p (10—20), 16. Olimpia Satu Mare 8 p (7—17), 17. Relonul Săvinești 8 p (12—25), 18. C.S.M. Borzești 5 p (7—25). ■ **FOTBAL, divizia C, seria a VIII-a. Mecanica Bistrița — Carpați Agnita 5—0 (2—0).** Cu multe improvizații în formație, datorate accidentărilor, agniteniі n-au putut face față ritmului impus de gazde. ■ **Universitatea Hidrocon Sibiu — Carpați Brașov 3—1.** ■ Iată și celelalte rezultate: Nitramonia Făgăraș — Chimia Năsăud 15—0, Laminorul Beclean — Met. Tg. Mureș 5—1, Progresul Odorhei — Mureșul Toplița 1—0; Precizia Săcele — Unirea Cristur 5—0; Mureșul Luduș — Rapid M. Ciuc 2—1; Torpedo Zărnești — Avîntul Reghin 2—0. ■ **BASCHET.** În prima etapă a diviziei B de baschet feminin: **Gaz metan C.S.Ș Mediaș — „U" II Cluj 56—54 (29—23).** Victorie obținută în ultimele secunde de joc. ■ **POPICE.** În divizia A (masculin): **Metalul Tîrgoviște — Sănătatea-Foresta Tălmaciu 5088—4789 p.d. (5—1).**

PE SCURT

Realizatori: Mircea BIȚU, N. I. DOBRA, Ion RUSU. Prezentarea grafică: Liviu BREZAE și Dumitru NIȚA. **Tiparul: POLSIB S.A.**

BIBLIOTECA „ASTRA" SIBIU

Tribuna Sporturilor

SUPLIMENT SĂPTĂMÎNAL DE INFORMARE SPORTIVĂ AL COTIDIANULUI INDEPENDENT TRIBUNA

Anul II, nr. 87, 4—10 nov. 1991, 4 pagini, Prețul: 5 lei

FOTBAL, divizia A

Norocul le-a surîs oaspeților...

F. C. INTER — STEAUA 1-1 (0-0)

Furați ca-n codru la Craiova, în precedenta etapă (rezumatul televiziunii demonstrînd miopia prost regizată a arbitrului Moroianu), elevii anarenorilor Ștefan Coidum și Jean Gavrilă și-au depășit, în partida de sîmbătă, cu Steaua, condiția de echipă împovărată de griji. Și cred că nu greșesc spunînd că, mai ales în prima repriză, F.C. Inter părea echipa... europeană, iar adversara ei titulara modestului loc 15 din clasament, într-atît de netă a fost superioritatea sibienilor.

Începutul partidei s-a consumat sub semnul prudenței, expectativa militarilor invitînd formația sibiană la atac. În min. 8, interiștii „țes" o fază cursivă, Văsîi șutează de la 16 metri și Stîngaciu rezolvă cu prețul cornerului. Peste 5 minute, Panait (extrem de nesigur) îi pasează lui... Văsîi, acesta se duce spre gol, dar ex-ploieșteanul se opune in extremis. După șutul lui Fulga (min. 19) reținut de portarul stelist, bucureștenii părăsesc „metereze-le" grație travaliului lui Gîlcă și Ilie Dumitrescu, dar centrarea lui Marian Popa, de pe linia de fund, este respinsă de omniprezentul Jurcă, repliat în careul propriu (min. 21), apoi Ritli pune capăt slalomului lui Ilie Dumitrescu (min. 28). Interiștii replică prompt prin Burchel (min. 29) care este faultat la 17 metri, tot el execută, dar se opune bara „transversală". Jocul gazdelor place, are culoare și ritm (ce înseamnă o partitură tactică inspirată!), „tribunele" cer golul, dar nici la excelenta centrare a lui Cotora el nu vine, Burchel întîrziind o fracțiune de secundă la „întîlnirea" cu balonul, în careul mic advers (min. 36). Apar și două cartonașe galbene și repriza, clar dominată de sibieni, se încheie fără ca steliștii să nimerească, măcar o dată, cadrul porții lui Ritli!

La trei minute după reluare, Cr. Lazăr „prinde" o pasă de vreo 35 metri pentru **Văsîi**, căpitanul interiștilor trece ca acceleratul pe lîngă Panait și, din careu, îl „execută" pe Stîngaciu. Gol superb, așteptat și meritat, îndelung savurat de cei aproximativ 6 000 spectatori. Steliștii ies imediat la atac și datele problemei se schimbă. Sibienii sînt acum cei care apelează la contraatac: min. 55 — hent Panait, șut în „zid" Laurențiu și min. 57 — interceptie Jurcă, dar pasă greșită în situație de doi contra doi. În min. 59, Vlădoiu îl accidentează pe Jurcă (și scapă fără... roșu), acesta — după îngrijiri — reintră nerestabilit, însă gestul lui de a nu-și părăsi coechipierii este demn de respect. Egalarea survine, întîmplător, în min. 61, atunci cînd bîlba colectivă a defensivei interiste este exploatată de **Gîlcă**, acesta șutînd cu boltă în poarta părăsită de Ritli. În echipa gazdă se trimit forțe proaspete, dar Steaua se apără păstrînd posesia mingii. În min. 82, zvîrluga Năstase cîștigă duelul cu Panait, centrează pentru Bur-

(Continuare în pag. a IV-a)

Mircea BIȚU

Marius Lăcătuș și Dan Petrescu, doi dintre steliștii care n-au fost înlocuiți în echipa militară

Gaz metan — Gloria Reșița 3-1

După dușul rece de la Oradea, medieșenii au reușit să învingă o echipă teribil de incomodă. Meciul a fost dîrz disputat, victoria gazdelor conturîndu-se abia în final. Cu „fiii risipitori" — Handrea și Bungărdean — reveniți la echipă, cu Țiglariu în mare vervă, gaziștii au obținut o victorie prețioasă care-i scoate din subsolul clasamentului.

Scorul a fost deschis în minutul 20 de **Țiglariu** care a reluat cu capul mingea centrată de Handrea. Oaspeții au două bune ocazii, ratate însă de Marcu (min. 30) și Sziszik (min. 35). Dar, în min. 57, pe contraatac, Băleanu centrează și **Marcu** readuce egalitatea pe tabela de marcaj.

Gazdele se aruncă în atac și, după ce Dumitrache ratează în min. 65, în min. 71 mingea circulă cu rapiditate pe traseul Munteanu — Handrea — Țiglariu, ultimul înscriind cu capul. În sfîrșit, în min. 82, Munteanu șutează puternic din afara careului, portarul advers nu poate ține și **Dumitrache**, pe fază, ridică scorul la 3—1.

Raport de cornere: 5—2.

Cartonașe galbene: Munteanu, respectiv Kapornyai și Kiss.

GAZ METAN: Roșca — Biro, Bungărdean, Boar, Nistor — Handrea (min. 80, Romonți), Munteanu, Popescu (min. 87, Savu) — Țiglariu, Dumitrache, Pustai.

I. MEDIEȘEANU

ÎN PAGINA A II-A:

Săptămîna TV

ÎN PAGINA A III-A:

SPORT — MAPAMOND

CLASAMENT, DIVIZIA A

1. Dinamo București	11	9	2	0	31— 6	20
2. Petrolul Ploiești	11	8	1	2	20—14	17
3. Steaua București	11	6	2	3	16— 8	14
4. Universitatea Craiova	11	5	3	3	11— 6	13
5. Electroputere Craiova	11	5	3	3	10— 7	13
6. Oțelul Galați	11	6	1	4	13—13	13
7. F.C. Bacău	11	5	2	4	11—16	12
8. „Poli" Timișoara	10	5	1	4	14—11	11
9. Gloria Bistrița	10	4	2	4	15—14	10
10. F.C. Farul	11	4	2	5	8— 8	10
11. Rapid București	11	4	1	6	11—15	9
12. A.S.A. Tg. Mureș	11	4	1	6	11—17	9
13. F.C. Brașov	11	4	1	6	15—22	9
14. F.C. Argeș	11	2	4	5	14—15	8
15. F.C. INTER SIBIU	**11**	**2**	**4**	**5**	**12—19**	**8**
16. Corvinul Hunedoara	11	3	1	7	14—21	7
17. Sportul Studențesc București	11	2	3	6	11—20	7
18. Dacia Unirea Brăila	11	2	2	7	10—18	6

Etapa viitoare (23, 24 nov. 1991): F.C. Brașov — Sp. Studențesc; Dacia Unirea Brăila — Corvinul; Rapid — Petrolul; A.S.A. — Dinamo; Oțelul — F.C. Bacău; Gloria — Electroputere; F.C. Argeș — F.C. Inter; Univ. Craiova — „Poli" Timișoara; Steaua — F.C. Farul.

Minutul 91

Ca la noi, la nimeni. Joi un meci — Dinamo — Dacia Unirea Brăila 2—1 —, sîmbătă alt meci — F.C. Inter — Steaua 1—1, duminică alte șase și, ca să fie tacîmul complet, am mai lăsat o întîlnire și pentru luni. Nu mă voi mira dacă vor fi programate partide în toate cele șapte zile ale săptămînii.

Duminică s-au marcat 12 goluri (9 gazdele, 3 oaspeții) și s-au acordat 5 lovituri de la 11 metri. trei dintre ele fiind ratate.

● **Corvinul — Rapid 0—0.** Nu știu dacă giuleștenii au cîștigat un punct sau hunedorenii l-au pierdut. În min. 45, rapidistul Constantinovici a ratat un penalty, ex-rapi-

(continuare în pag. a IV-a)

Rugby div. A

Una rece, una caldă!

Contactoare Buzău—C. S. M. Sibiu 9-13 (6-10)

Victorie la Buzău, care rămîne doar de palmares, utilă însă în calificarea fără griji în turneul pentru locurile 1—8, unde nici lauri nu se primesc, dar de unde nici nu se pică. Un motiv, să spunem din nou, ce păcat de înfrîngerea din meciul cu Steaua. Dar o victorie rămîne o victorie și pentru a fi cît mai aproape de adevăr, l-am rugat pe prof. Emil Sârbu, antrenorul formației să ne spună cum a fost. „Întîlnire dificilă și nu prea. Deși buzoienii cu această înfrîngere se pare că vor lupta în primăvară pentru evitarea retrogradării. Sprijiniți vizibil de arbitrul I. Prisecaru din Iași, buzoienii n-au reușit totuși să-i depășească pe sibieni. Disciplinați tactic, avînd în Roșu un jucător în zi de excepție, mai prompți, mai pe fază în momentele spontane, sibienii au avut suficiente momente de a marca, dar cum se întîmplă și la case mai mari, greșeli de posesie a balonului, de recepție și transmisie a a-

(continuare în pag. a IV-a)

G. RADU

FOTBAL div. B

O mare șansă pierdută

C.S.M. Reșița—Șoimii I.P.A. 1-0 (0-0)

La terminarea partidei, gazdelor (jucători, antrenori, spectatori) nu le venea să creadă că au cîștigat, după cum noi sibienii, eram buimăciți, consternați, întrebîndu-ne cum a fost posibil! Șansa unei victorii la scor în deplasare în fața unei pretendente la promovare, care la începutul jocului își punea numai problema rotunjirii golaverajului — nu se ivește decît foarte rar. Incredibil, dar perfect adevărat, așa cum, aproape că nu se vede pe un teren de fotbal, să te afli de 6 (șase) ori singur, față în față cu portarul sau cu spațiul porții goale și să nu marchezi, trăgînd în portar, peste bară, sau aiurea, este total condamnabil. Șoimii au prins o zi de excepție, s-au apărat exemplar, au combinat inteligent, au muncit enorm și beneficiind de o zi nefastă a reșițenilor au controlat jocul cu o autoritate dezarmantă. Adăugăm, la toate acestea, un arbitraj curajos (Brînzoi — București) și un public corect care și-a încurajat și apostrofat favoriții după cum au meritat, avem imaginea unei șanse rare de a mai urca pe treptele clasamentului. Ce folos cînd cei doi protagoniști — nu numai din acest joc — Munteanu și Cașoltan și-au permis să se joace, să anuleze, să-și bată joc chiar, de munca și eforturile colegilor de echipă, a antrenorilor și nu în ultimul rînd de cei ce susțin material și moral existența echipei Se poate invoca și faptul că ratările sînt inerente se adaugă la bucuria beneficiarului și la deprimarea celor care le-au provocat, dar totul are o limită. Apreciem că această limită a fost atinsă sau chiar depășită.

Pentru că nu am dorit o cronică propriu-zisă a meciului să spunem că golul gazdelor a fost perfect valabil, fiind marcat în min. 56 de Calofir din apropierea punctului de la 11 m., la singura nesincronizare a apărării sibiene. Era de așteptat ca ocaziile ratate să se răzbune. Mai notăm accidentarea destul de gravă a lui Szebin (min. 57), transportat pe targă la spital, cu diagnosticul „ruptură de mușchi" la picior.

SOIMII: Szebin (Berța) — **Mihăilă, Floare, Lungu** (căpitan de echipă), **Armenean — Banciu, Ciobanu, Turc** (min. 60, Ștef) — **Coldea**, Munteanu, Cașoltan.

I. PLEȘCA

Campionatul de baschet s-a întrerupt. (Comentariile continuă)

După cum este cunoscut, în vederea participării lotului național la partidele de calificare pentru turneul final al campionatului european, divizionarele A de baschet și-au întrerupt activitatea, prilej de a-și încărca bateriile și de a corecta elementele neeficiente ce și-au făcut loc în jocul lor în această primă jumătate de campionat. Din perspectiva menționată s-ar părea că această întrerupere este binevenită. Dar lucrurile stau numai aparent așa, lunga întrerupere — de peste o lună de zile — ridicînd numeroase și dificile probleme antrenorilor, în primul rînd în ceea ce privește menținerea formei jucătorilor la nivelul reclamat de competiție. Și marii majorități a echipelor, acelora care nu vor putea organiza sau participa la turnee și jocuri, le va ridica probleme nu tocmai ușoare. În ce-i privește pe baschetbaliștii sibieni, merituoși ocupanți în prezent ai locului al III-lea, aceștia au absolvit — după 4 zile de odihnă — un ciclu de pregătire fizică la Păltiniș, urmînd ca începînd din această săptămînă să-și continue pregătirile în sală. Se fac eforturi pentru contractarea unor jocuri, în măsură să ofere motivația menținerii și creșterii formei sportive. Element absolut necesar mai ales în vederea primei partide de la reluare în care sibienii vor întîlni cea mai puternică și completă echipă a momentului, Universitatea Cluj Napoca.

Este momentul acum ca pe parcursul a cîtorva articole să încercăm o analiză a comportării elevilor antrenorilor Mircea Vulc și Dorin Bleahu în primele 7 etape ale campionatului. Vom începe prin a reaminti că, și în acest an, echipa sibiană a suferit modificări în componență. Marcel Țenter a plecat la Universitatea Cluj, Tordai la Politehnica Timișoara, iar Chirilă „a dispărut" cedînd tentațiilor vizitelor mai mult sau mai puțin lucrative în vest. În aceste condiții, conducerea clubului și secția de baschet au reușit să completeze lotul cu cîțiva jucători, pivotul Lefter și conducătorul de joc Alecu, de la Tîrgoviște, și Teteabă — conducător de joc, de la Mediaș. Aceste schimbări au pus în fața celor doi tineri și talentați antrenori problema integrării rapide a noilor veniți, precum și definirea unui stil de joc eficient în funcție de calitățile jucătorilor și valoarea lor. De o deosebită importanță și, mai apoi, eficiență s-a dovedit învățarea și practicarea unui nou sistem defensiv, zona-pressing, care implică un înalt grad de solicitare fizică, dar și punerea în valoare a unor calități absolut necesare jucătorului de baschet modern. În descifrarea și aplicarea acestui sistem defensiv, antrenorii de la Balanța C.S.U. Sibiu au fost ajutați de un reputat tehnician din lumea baschetului internațional, românul Ionică Nicolau, actualmente rezident în Germania. Aplicarea acestui sistem defensiv, uneori bine, alteori parțial bine a adus echipei victorii prețioase, la Iași, în deplasare, cu Politehnica, și la Sibiu, unde echipa a cîștigat toate partidele disputate pe teren propriu, inclusiv cu Steaua și Dinamo, partide care de obicei nu se trec în calculul probabil al meciurilor ce vor fi cîștigate. Așa stînd lucrurile, după 7 etape echipa a înregistrat 5 victorii și 2 înfrîngeri, plasîndu-se pe locul al III-lea al clasamentului cu 12 puncte, la 1 punct diferență de a doua clasată Dinamo București.

În două articole viitoare vom face o analiză a partidelor disputate pînă în prezent de Balanța C.S.U. Sibiu, avînd la îndemînă — prin intermediul antrenorilor — înregistrările asupra evoluției fiecărui jucător în parte în partidele disputate.

Octavian RUSU

Am susținut comentariul nostru de baschet cu imaginea de mai sus pentru a demonstra, dacă mai era nevoie, elementele spectaculoase ale acestui sport care în ierarhia dinamicii jocurilor ocupă locul al II-lea după hochei.

Campionatul județean de fotbal

O etapă fără surprize

Seria I ■ Textila — Unirea 4—0 (0—0). Partida s-a desfășurat în ambianța unui veritabil decor de iarnă. A nins nu numai pe excelentul gazon al textiliștilor, ci și în inimile suporterilor, care au așteptat aproape o oră și un sfert pentru ca favoriții lor să străpungă apărarea grupată a ocnerilor, veniți la Cisnădie ferm hotărîți să-și vîndă cît mai scump pielea. Au înregistrat la poarta oaspeților zeci de cornere, numeroase ocazii de a înscrie, dar bravul portar F. Diaconu — ajutat uneori și de șansă — n-a putut fi învins nici de șuturile din afara careului (Ionuș, Ciorogaru, Munteanu, Terteci, Stoica sau Lomnășan), nici de cele din interiorul lui (Popovici, Corfar, Voinea), pînă în min. 74 cînd C. Voinea a adus prima schimbare pe tabela de marcaj. La puțin timp au urmat două reușite de finețe ale lui L. Corfar, nouarul gazdelor punctînd spectaculos în min. 81 și 83. În penultimul minut, Cl. Voinea stabilește scorul final. ■ **Mecanica — Sticla 4—2 (2—1).** Primul succes al formației din Mîrșa s-a datorat golurilor semnate de I. Ionuț (min. 5), V. Burciu (min. 40), I. Horumbă (min. 67) și D. Neamțu (min. 80). Pentru avrigeni au marcat V. Răileanu (min. 20) și G. Popescu (min. 81). ■ **Tractorul — Construcții 2—0 (0—0).** Victorie meritată a gazdelor ca urmare a golurilor realizate de E. Stîngaciu și N. Mihaiu ■ **C.F.R.-I.U.P.S. — Cibinul 8—0 (6—0)** Excelenta evoluție a feroviarilor sibieni s-a concretizat cum nu se poate mai fidel pe tabela de scor modificată în urma golurilor succesive înscrise de: Mălai (min. 19), V. Cazacu (min. 32) A. Hadăr (min. 37), T. Săraru (39, 40, 45), G. Do- (47) și I. Iliuț (min. 75). ■ **Fl. Roșie — Bumbacul 2—1 (1—1).** Victorie la limită, dar meritată a formației din Cîrța, pentru care au punctat C. Bîndescu și A. Kosa. Golul cisnădienilor a fost opera lui G. Avram.

Seria a II-a ■ Record — Textila 5—4 (2—2). Întrecere antrenantă, dîrză, cu goluri multe și frumoase (unele contestate!) care a revenit în final pielarilor, mai lucizi în atac ei finalizînd prin I. Pologea (min. 2), M. Core (min. 27, 49, 84 — ultimul din penalti) și L. Ciorogar (min. 57). Au egalat de patru ori oaspeții datorită golurilor realizate de I. Teleabă (min. 7), I. Enea (min. 40), G. Gașpar (min. 68 și 81). ■ **Carbomet — Relee 3—0 (0—0).** Dispută extrem de echilibrată pînă în ultimele 12 minute de joc, cînd „unsprezecele" din Copșa s-a desprins în învingător grație golurilor înscrise de D. Popa (min. 79 și 86, ultimul din lovitură de la 11 m) și I. Pușcă (min. 90). ■ **I.T.A.-Geamuri — Progresul 10—1 (3—0).** Mediașenii, în deosebită vervă, au jonglat cum au dorit cu un adversar încă prea fragil pentru pretențiile acestui eșalon. Au marcat: S. Bungiac (min. 15, 40, 71), L. Mărgineanu (min. 37, 61, 70, 78) și V. Bădic (min. 47, 58, 62) pentru învingători, golul de onoare al formației din Dumbrăveni înscris în min. 81 poartă semnătura lui C. Andrași ■ **Visa — Spicul 2—1 (1—0).** La Agîrbiciu, dominînd mai mult, gazdele au învins pe merit grație golurilor realizate de G. Vlad (min. 20) și E. Mihai (min. 70). Pentru echipa din Șeica a redus din handicap N. Frățilă în min. 81 ■ **Vitrometan — Automecanica 1—0 (0—0).** Partdă de mare luptă în care sticlarii s-au impus extrem de greu, tînăra formație ce i-a fost parteneră de întrecere dovedind certe calități.

V. MARA

Campionatul municipal de mini-fotbal

Apollo — Săgeata 9—11; Termorep — Venus 5—14; Leii — Juventus 1—12; Sprint — Puma 7—21; Transilvana — Fortuna 8—3; Flamingo — Aida 1—10; Apollo — Vulturii 6—14.

PROGRAMUL ETAPEI a V-a

Luni, 4 nov. 1991:
ora 15,30 **Apollo — Juventus**

Miercuri, 6 nov. 1991:
ora 15,30: **Venus — Alcos**

Joi, 7 nov. 1991,
ora 15,30 **Vulturii — Puma**

Vineri, 8 nov. 1991,
ora 15,30, **Transilvania — Săgeata**

Sîmbătă, 9 nov. 1991,
ora 8,30, **Termorep — Aida**
ora 9,45, **Flamingo — Sprint**
ora 11., **Leii — Fortuna**

TENIS

Ultimul concurs-ultimele victorii

La Bacău, în perioada 29—31 octombrie a.c. s-a desfășurat „Criteriul de toamnă", ultimul concurs în aer liber al anului. Doi sibieni: Silviu Tănăsoiu (cat. 8—10 ani) și Diana Nan (cat. 11—12 ani), la C.S.Ș. Șoimii Sibiu, au cîștigat la categoriile lor de vîrstă (Vom reveni cu o retrospectivă a participării tenismenilor sibieni la competițiile anului 1992).

Săptămîna TV

LUNI, 4 NOIEMBRIE 1991

14.00 Actualități ■ Meteo. 14.10 Calendarul zilei. 14.20 „Worldnet USIA". 15.20 Avanpremiera săptămînii. 15.40 Copiii noștri — viitori muzicieni. 16.00 Casa noastră. 16.30 Muzica pentru toți. 17.00 Știri. 17.05 Emisiunea în limba maghiară. 18.35 Invitatul săptămînii. 19.05 Tezaur. 19.30 Desene animate „Călărețul cu sabie". 20.00 Actualități. 20.35 Repriza a treia. 21.00 Studioul economic. 21.25. Teatru TV. „Largo desolato" de Vaclav Havel. 23.05 Cronica Parlamentului ■ Actualități. 23.40 Confluențe. 0.10 Recomandări din program.

MARȚI, 5 NOIEMBRIE 1991

10.00 Actualități. ■ Meteo. 10.20 Calendarul zilei. 10.30 „Canal France internațional". 12.40 Ora de muzică. 13.30 Interferențe. 14.00 Actualități ■ Meteo. 14.20 Muzica pentru părinți. 14.50 Tradiții. 15.20 Avanpremiera TV. 15.30 Preuniversitaria. 16.00 Telescoală. 16.30 Muzica pentru toți. 17.00 Știri. 17.05 Convietuiri. 17.35 Drumuri în memorie. 18.05 Salut, prieteni! 19.05 Cultura în lume. 19.30 Desene animate. „Călărețul cu sabie". 20.00 Actualități. 20.35 Sport. 20.45 Studioul economic. 21.05 Telecinemateca „Nopțile cu lună plină". 22.55 Cronica Parlamentului ■ Actualități. 23.40 Jazz-Fan. 0.05 Recomandări din program.

MIERCURI, 6 NOIEMBRIE 1991

10.00 Actualități. ■ Meteo. 10.20 Calendarul zilei. 10.30 Film serial. „Ultimul meu vis va fi pentru tine". 11.30 Super Channel. 12.40 Ora de muzică. 13.25 Fotbal: Dinamo București — Genoa 1893. În pauză: Actualități ■ Meteo. 15.20 Avanpremieră TV. 15.30 Preuniversitaria. 16.00 Telescoală. 16.30 Aniversări muzicale. 16.50 Tragerea Pronoexpres. 17.00 Știri. 17.05 15, 16, 17, 18. 17.35 Tineri interpreți de muzică populară. 18.05 Televiziunea vă ascultă! 18.30 Reflector. 19.00 Arte vizuale. 19.30 Desene animate „Călărețul cu sabie". 20.00 Actualități. 20.35 Sport. 20.45 Studioul economic. 21.10 Film serial. „Cine e băiatul ăsta?". 22.15 Universul cunoașterii. 23.00 Cronica Parlamentului. ■ Actualități. 23.35 Pro musica. 0.10 Recomandări din program.

JOI, 7 NOIEMBRIE 1991

10.00 Actualități ■ Meteo. 10.20 Calendarul zilei. 10.30 Super Channel. 12.40 Ora de muzică. 13.30 Oameni de lîngă noi. 14.00 Actualități. ■ Meteo. 14.20 Jazz-Magazin. 14.50 Ierusalim. 15.20 Preuniversitaria. 16.00 Telescoală. 16.30 Muzica pentru toți. 17.00 Știri. 17.05 Forum. 17.25 Telediscul muzicii populare. 17.45 Vîrsteie peliculei. 18.30 Reporter '91. 19.00 Desene animate. „Călărețul cu sabie". 19.30 Actualități. 20.00 Fotbal: Steaua — Sportul Gijon. 21.50 Film serial. „Dallas" ep. 72. 22.40 În fața națiunii. 23.25 Cronica Parlamentului. ■ Actualități. 0.00 Stadion. 0.30 Recomandări din program.

VINERI, 8 NOIEMBRIE 1991

10.00 Actualități. ■ Meteo. 10.20 Calendarul zilei. 10.30 Film artistic. „Cineva acolo sus mă iubește". 12.40 Ora de muzică. 13.30 Medicina pentru toți. 14.00 Actualități. ■ Meteo. 14.20 Mondo-Muzica. 14.45 Mapamond. 15.15 Reflecții rutiere 15.30 Preuniversitaria. 16.00 Limba noastră. 16.30 Studioul muzicii ușoare. 16.50 Tragerea Loto. 17.00 Știri. 17.05 Emisiunea în limba germană. 18.05 Pro patria. 19.00 Ecranul. 19.30 Desene animate. „Călărețul cu sabie". 20.00 Actualități. 20.35 Sport. 20.45 Viața parlamentară. 21.10 Film serial. „Joana d'Arc — puterea și inocența". 22.45 Simpozion. 23.30 Actualități. 23.45 Divertisment nocturn. 1.15 Recomandări din program.

SÎMBĂTĂ, 9 NOIEMBRIE 1991

9.00 Bună dimineața! 10.00 Actualități ■ Meteo. 10.10 Club „Anda". 11.10 Descoperirea planetei. 11.30 Viața spirituală. 12.30 Ora de muzică. 13.30 7×7. 14.00 Actualități. ■ Meteo. 14.10 Tele-Club. 17.30 Itinerarii. 18.00 Arena. 19.00 Melodii îndrăgite. 19.15 Teleenciclopedia. 21.45 Săptămîna sportivă. 22.10 Romdivertis. 22.55 Actualități. 23.10 Film artistic. „Aurora". 0.45 Videodiscotecă. 1.15 Recomandări din program.

DUMINICĂ, 10 NOIEMBRIE 1991

8.30 Bună dimineața! 9.30 Abracadabra. 10.25 Film serial pentru copii „Singur pe lume". 10.50 Actualități. ■ Meteo. 11.00 Lumină din lumină. 12.00 Viața satului. 13.30 Hora satului la Gura Rîului. 14.00 Actualități. ■ Meteo. 14.10 Atlas. 14.30 Video-Magazin. 18.00 Știință și imaginație. 18.30 Convorbiri de duminică. 19.00 Film serial. „Dallas", ep. 73. 20.00 Actualități. 20.35 Film artistic „Kamikaze". 22.15 Duminica sportivă. 22.35 Studioul șlagărelor. 23.05 Actualități. 23.20 Maeștrii. 0.05 Recomandări din program.

• MAPAMOND • SPORT • MAPAMOND •

ÎN CUPELE EUROPENE LA FOTBAL

Acum e-acum!

Peste cîteva zile se vor desfășura partidele revanșă din turul al doilea al cupelor europene la fotbal. Sita s-a îndesit și va cerne mărunt. În tur s-au înregistrat cîteva rezultate surpriză. Să vedem dacă aceste așa-zise surprize vor fi materializate de out-sider-i.

Deci, în CCE sînt programate următoarele partide (în paranteze, rezultatele din tur):

IFK Götteborg — Panathinaikos Atena (0—2)
Bröndby — Dinamo Kiev (1—1)
Sampdoria — Honved (1—2)
Apollon Limasol — St. Roșie Belgrad (1—3)
Anderlecht — PSV Eindhoven (0—0)
FC Kaiserslautern — FC Barcelona (0—2)
Sparta Praga — Olympique Marseille (2—3)
Arsenal — Benfica (1—1).

Desigur orice pronostic presupune un mare procent de risc, nici unul dintre cele opt rezultate neputînd fi considerat ca decisiv pentru calificarea uneia ori alteia dintre echipe. Totuși, consider ca aproape certă calificarea echipelor Sampdoria, Steaua Roșie Belgrad (care nu va fi atît de naivă ca Universitatea Craiova încît să primească trei goluri fără să marcheze la Limasol) și Arsenal. În rest, Dumnezeu cu mila...

În Cupa Cupelor:
AS Monaco — IFK Nörköpping (2—1)
Feyenoord — F.C. Sion (0—0)
Banik Ostrava — Galatasaray (1—0)
AS Roma — Ilves Tampere (1—1)
Ferencvaros — Werder Bremen (2—3)
FC Bruges — Katowice (1—0)
FC Porto — Tottenham (1—3)
Manchester United — Atletico Madrid (0—3)

Aici aș merge „1" solist pe AS Roma, Feyenoord, Banik, AS Monaco și FC Bruges. Surprinzător scorul la care a pierdut Manchester United, deținătoarea trofeului, dar „leul britanic" este cel mai periculos cînd sîngerează. De mirare este cît de greu au cîștigat „vitejii" de la Werder Bremen, dar ungurii vor avea clipe grele și pe teren propriu.

În Cupa UEFA:
TSKA Sofia — SV Hamburg (0—2)
Celtic Glasgow — Neuchâtel (1—5)
Dinamo Moscova — AS Cannes (1—0)
Stuttgart — Osasuna (0—0)
Eintracht Frankfurt — La Gantoise (0—0)
Bayern München — BK 1903 Copenhaga (2—6)
Real Madrid — FC Utrecht (3—1)
Trabzonspor — Olympique Lyon (4—3)
FC Tirol — PAOK Salonic (2—0)
Torpedo Moscova — Sigma Olomouc (0—2)
Ajax — Rot Weiss Erfurt (2—1)
FC Liverpool — Auxerre (0—2)
AEK Atena — Spartak Moscova (0—0)
Dinamo — Genoa (1—3)
Steaua — Sporting Gijon (2—2)
Boavista Porto — AC Torino (0—2)

Cea mai lungă — și după părerea mea — cea mai dificilă competiție europeană ne-a rezervat și cele mai mari surprize. În primul rînd scorul la care elvețienii de la Neuchâtel i-au bătut pe scoțienii de la Celtic, apoi „sacul" de goluri primit de Bayern München de la... schiorii danezi, apoi înfrîngerea francezilor de la Lyon în fața turcaleților și, în sfîrșit, bătaia luată de „roșii" de la Liverpool la Auxerre, o echipă franceză destul de oarecare.

Pînă una-alta, însă, n-avem decît să așteptăm. Pentru că n-aduce anul ce-aduce ceasul.

Mari cluburi europene

1. F.C. Kaiserslautern

Clubul german a fost creat la 2 iulie 1900. Stadion: „Fritz Walter" — capacitate 38 500 locuri dintre care 9 643 așezate. Costul unui bilet: 14,50 mărci în picioare și 36,50 mărci așezat. Între performanțe: campioană a Germaniei în 1950, 1951, 1991, cîștigătoare a Cupei în 1990. Din mai 1990 președintele clubului este Norbert Thimes (50 ani), iar manager general este Rainer Geye (40 ani), fost component al echipei 1 F.C. Kaiserslautern.

Antrenorul se numește Karlheinz Feldkamp și s-a născut la 2 iunie 1934. A jucat fotbal la RW Oberhausen unde în perioada 1968—1971 a fost și antrenor secund. În continuare a trecut pe la mai multe cluburi: Wattenscheid (1971—1975), Bielefeld (1976—1978 și 1983—1984), Kaiserslautern (1978—82), Dortmund (1982—83), Uerdingen (1984—87), Frankfurt (1978—88), S.C. Ismailia (1989—90). La 1 F.C. Kaiserslautern se află din 28 februarie 1990.

Lotul pentru campionatul 1991/92 îi cuprinde pe: Gerald Ehemann (32 ani, 1,84 m, 90 kg) și Michael Serr (29 ani, 1,83 m, 72 kg) — portari; Marco Haber (20 ani, 1,82 m, 75 kg), Wolfgang Funkel (33 ani, 1,92 m, 85 kg), Miroslav Kadlec (27 ani, 1,86 m, 79 kg), Markus Kranz (22 ani, 1,74 m, 70 kg), Reinhard Stumph (30 ani, 1,90 m, 85 kg), Roger Lutz (27 ani, 1,82 m, 72 kg), Elvis Hajradinovic (19 ani, 1,86 m, 76 kg), Oliver Schäfer (22 ani, 1,78 m, 70 kg) — fundași; Thomas Dooley (30 ani, 1,83 m, 73 kg), Axel Roos (27 ani, 1,76 m, 70 kg), Bjarne Foldbek (23 ani, 1,76 m, 75 kg), Guido Hoffmann (26 ani, 1,79 m, 75 kg), Frank Lelle (26 ani, 1,78 m, 75 kg), Thomas Richter (24 ani, 1,84 m, 71 kg), Uwe Scherr (25 ani, 1,79 m, 72 kg) — mijlocași; Marcel Witeczek (23 ani, 1,75 m, 75 kg), Demir Hotic (29 ani, 1,79 m, 74 kg), Stefan Kuntz (29 ani, 1,79 m, 80 kg), Thomas Vogel (26 ani, 1,85 m, 85 kg), Bernhard Winkler (25 ani, 1,83 m, 77 kg), Jürgen Degan (24 ani, 1,72 m, 80 kg) — atacanți.

În turul întîi al Cupei Campionilor Europeni, 1 F.C. Kaiserslautern a trecut de campioana Bulgariei, Etar Veliko Tîrnovo.

Vedeta echipei campioane a Germaniei se numește Marcel Witeczek, adus în această toamnă de la Bayern Uerdingen ca să-l înlocuiască pe Bruno Labadia, transferat la Bayern München. Acesta a făcut parte de 21 de ori din națională de tineret a Germaniei, la 23 de ani neîmpliniți avînd în palmares 153 de jocuri în prima divizie și peste 25 de goluri înscrise.

Se apropie numărătoarea... bobocilor

Campionatul European — SUEDIA '92

În grupa I conturile sînt încheiate, Franța, cu un parcurs remarcabil, avînd deja biletele de avion rezervate, chiar dacă mai sînt trei partide de jucat. A deziluzionat echipa Spaniei, motiv pentru care a și căzut capul selecționerului Suarez. Michel Platini a demonstrat că n-a fost numai un jucător de excepție, ci este și un excelent manager.

CLASAMENT

1. FRANȚA	7	7	0	0	17- 5	14
2. Cehoslovacia	7	5	0	2	11- 7	10
3. Spania	6	2	0	4	15-11	4
4. Islanda	7	2	0	5	6- 7	4
5. Albania	7	1	0	6	2-21	2

Următoarele jocuri: 13.XI. 91, Spania — Cehoslovacia; 20.XI.91, Franța — Islanda: 18.X.91, Albania — Spania.

Grupa a II-a este mai încurcată, iar cei care au bramburit lucrurile sîntem noi. Dacă n-am fi pierdut acel meci de pomină cu Bulgaria (cu 3—0 la București!) acum am fi... fluierat. Așa însă... Elveția are șansa egalului (sau victoriei) cu noi. Scoția joacă, acasă, cu San Marino, și-n cazul unei victorii la scor (6—7 goluri diferență), coroborate cu înfrîngerea elvețienilor la București, se califică. În fine, șansa a treia o are reprezentativa noastră, calificarea ei depinzînd, însă, de prea multe „dacă": să bată Elveția cu 3—4 goluri diferență, să cîștige în Bulgaria, iar Scoția să nu cîștige la scor întîlnirea cu San Marino. Personal, cred că „cimpoierii" cu fustițe în carouri și ciucuri la jambiere vor merge în Suedia.

CLASAMENT

1. ELVEȚIA	7	4	2	1	19- 6	10
2. Scoția	7	3	3	1	10- 7	9
3. Bulgaria	7	3	2	2	14- 7	8
4. România	6	3	1	2	11- 6	7
5. San Marino	7	0	0	7	1-29	0

Următoarele jocuri: 13.XI. 91, România — Elveția și Scoția — San Marrino; 20.XI. 91, Bulgaria — România.

În grupa a III-a, echipa U.R.S.S. mai are de îndeplinit o simplă formalitate: partida cu Cipru. Italienii s-au cam infatuat după Campionatul Mondial și-au pierdut calificarea pe mîna lor (0—0 cu U.R.S.S. în ambele întîlniri și, mai ales, 1—2 în Norvegia). Și, cum se întîmplă de obicei, oalele sparte le-a plătit... Vicini, înlocuit cu Sacchi, deși contractul lui expira abia anul viitor. Asta-i viața...

CLASAMENT

1. U.R.S.S.	7	4	3	0	10- 2	11
2. Norvegia	7	3	2	2	8- 4	8
3. Italia	6	2	3	1	9- 4	7
4. Ungaria	8	2	3	3	10- 9	7
5. Cipru	6	0	0	6	2-20	0

Următoarele partide: Italia — Norvegia (13.XI); Cipru — U.R.S.S. (13.XI); Italia — Cipru (21.XII).

În grupa a IV-a, Iugoslavia părea favorita incontestabilă. Ea a început în forță și, după primele 5 jocuri acumulase 10 puncte. A urmat însă meciul pierdut acasă (1—2) cu Danemarca și danezii — de unde păreau scoși din cursă — s-au relansat. Așa că, ultimele două întîlniri sînt hotărîtoare. I-adevărat, datorită golaverajului, iugoslavilor le ajunge un meci egal în Austria, în cazul în care danezii îi învinge pe irlandezii din nord. Dar, dată fiind situația din țara vecină, cine știe? Spre surpriza tuturor, cei care au încurcat țițele în această grupă au fost fotbaliștii din Insulele Feroe care n-au nici teren în țara lor. Ei i-au învins cu 1—0 pe austrieci și au făcut 1—1 în Irlanda de Nord, anulîndu-le șansele acestora de calificare.

CLASAMENT

1. Iugoslavia	7	6	0	1	22- 4	12
2. Danemarca	7	5	1	1	16- 6	11
3. Irlanda de N.	7	2	3	2	10- 9	7
4. Austria	7	1	1	5	6-12	3
5. Insulele Feroe	8	1	1	6	3-26	3

Următoarele jocuri: 13.XI. 91, Danemarca — Irlanda de Nord și Austria — Iugoslavia.

Grupa a V-a este și ea cu... cîntec. Pierzînd trei puncte cu Țara Galilor (1—1 și 1—3), Belgia a fost stopată din drumul spre Suedia, așa că lupta se mai dă doar între nemți și galezi. Primii au un punct mai puțin, dar mai susțin două partide, numai că una dintre ele, tocmai în Belgia. Iar noul selecționer, Paul van Himst și liderul echipei, Enzo Scifo vor să spele, cît de cît, rușinea insucceselor de pînă acum. În acest caz galezii se vor califica la pas. Ar fi a doua mare surpriză, după eliminarea italienilor.

CLASAMENT

1. ȚARA GALILOR	5	3	1	1	7-6	7
2. Germania	4	3	0	1	8-4	6
3. Belgia	5	2	1	2	7-5	5
4. Luxemburg	4	0	0	4	2-9	0

Următoarele jocuri: 13.XI. 1991, Țara Galilor — Luxemburg; 20.XI.1991, Belgia — Germania; 17.XII.1991, Germania — Luxemburg.

O situație oarecum curioasă înregistrăm **în grupa a VI-a** unde Grecia mai are de susținut trei partide pe care, dacă le cîștigă... este calificată! Desigur calculul este pur teoretic fiindcă-i greu de crezut că va reuși să învingă Portugalia la Lisabona (dar o șansă are totuși). Favorita grupei rămîne Olanda, deși a avut două sincope inexplicabile: 1—1 în Finlanda și abia, abia 1—0 cu Malta (după ce, în tur, le administrase maltezilor, pe terenul acestora, 8—0). Ea are două puncte mai mult ca Portugalia, plus un golaveraj excelent, așa că... mergem cu „portocala mecanică".

CLASAMENT

1. OLANDA	7	5	1	1	15- 2	11
2. Portugalia	7	4	1	2	10- 4	9
3. Grecia	5	3	1	1	10- 5	7
4. Finlanda	8	1	4	3	5- 8	6
5. Malta	7	0	1	6	1-22	1

Următoarele meciuri: 21. XI. 1991, Portugalia — Grecia; 4.XII.1991 Grecia — Olanda; 22.XII.1991 Malta — Grecia.

În grupa a VII-a, englezilor nu le trebuie decît un punct în Polonia pentru a se califica, dar nici „panii" n-au renunțat la ideea... excursiei în Suedia. Dacă ei bat cu 2—0, iar irlandezii nu cîștigă în Turcia... calculați. Așa că, să așteptăm ziua de 13 noiembrie, cu ghinion pentru unii, cu noroc pentru alții.

CLASAMENT

1. ANGLIA	5	3	2	0	6- 2	8
2. Irlanda	5	1	4	0	10- 5	6
3. Polonia	5	2	2	1	7- 5	6
4. Turcia	5	0	0	5	0-11	0

Se vor mai juca: Turcia — Irlanda și Polonia — Anglia, ambele pe 13.XI.1991.

N.I. DOBRA

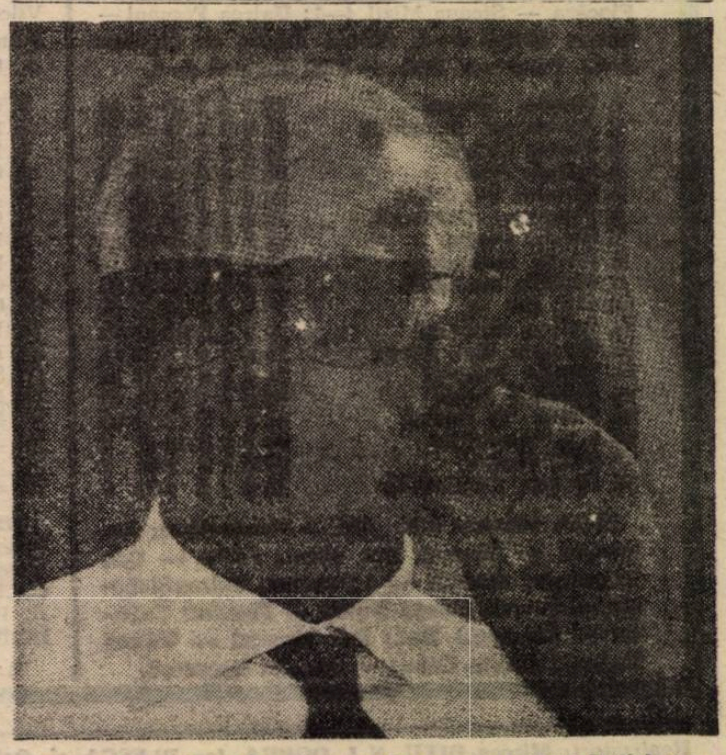

Arrigo Sacchi, noul antrenor al reprezentativei Italiei, este cu gîndul la C.M. din SUA — 1994

Contactoare Buzău — C. S. M. Sibiu 9-13

(urmare din pag. I)

cestuia, au făcut ca, pe contraatac, oaspeții să rateze, o dată cu „ajutorul" arbitrului pe motiv incert (?). Scorul a fost 13—9 pentru sibieni. Au înscris: Dumitru (încercare), Roșu 2 l.p. și o lovitură de picior căzută".

Antrenorul Sârbu se declară mulțumit de jocul de ansamblu al echipei.

C.S.M. SIBIU a aliniat formația: Florea (Schneider), Suciu, Voicu, Gh. Banciu, Zeicu, Cocîrcă (Zuzu), Seceleanu, Dumitru, Dobre, Roșu, Negru, Amarie, Fugigi, Ad. Banciu (un junior care promite), Mitocaru, Bondoc.

P.S. — Atunci cînd cineva face aprecieri scrise la adresa unei echipe, normal ar fi, dacă n-a asistat la joc, să se informeze de la sursă (vezi ziarul „Sportul Românesc").

RUGBY

C. S. Ş. Şoimii Sibiu — Siauliai Zalgiris (Lituania) 20-9

Timp de o săptămînă Sibiul a fost gazdă ospitalieră pentru echipa lituaniană de rugby Siauliai Zalgiris. În această perioadă, lituanienii au susținut și un meci cu echipa C.S.Ş. Şoimii Sibiu, pregătită de antrenorul Mircea Beianu. Au învins sibienii cu 20—9 (9—9),punctele fiind realizate de Trancă, Fugigi, Gherghel (cîte un eseu), Muntean (un eseu și două transformări).

Clubul Sportiv Școlar Şoimii — Vogel, Ioniță, Nicoară, Barac, Prohor, Urdea, Maftei, Trancă, Gherghel, Ignat, Fugigi, Mordoșan, Comșa, Despa, Munteanu. Au mai jucat: Grigorea, Mărunțelu, Boruga.

F. C. Inter — Steaua 1-1 (0-0)

(urmare din pag. I)

chel, însă șutul acestuia îl ține pe... Mirea, același Burchel neputînd să-l învingă, în min. 85, pe Stîngaciu dintr-o lovitură liberă de la 18 metri. Așa s-a scris „istoria" acestei partide al cărei rezultat îi nedreptățește pe interiști care, deși au acum — 4 la „adevăr", ne-au redat speranța că pot face, după binevenita întrerupere a campionatului, saltul spre zona mai liniștită a clasamentului. Cartonașe galbene: Jurcă, respectiv Vlădoiu și Panduru. A arbitrat bine D. Crăciun din Cluj.

F.C. Inter: Ritli 7,5 — Cotora 6, Cr. Lazăr 6,5, Ciorojanu 7,5, Stănescu 6 — Fulga 6, Jurcă 7,5 (min. 65, Glăvan 6), Majearu 7 (min. 72, Năstase 6,5), Burchel 7 — Vășii 7,5, Laurențiu 6.

Steaua: Stîngaciu 7,5 — Sedecaru 6, Mirea 5,5, Panait 5,5, Ungureanu 6,5 — Gîlcă 7,5, Panduru 6, Ilie Dumitrescu 6,5, Ilie Stan 6 — Vlădoiu 6, M. Popa 6.

PE SCURT

• **POPICE, div. A, fem.: Gaz Metan Mediaș — Cetatea Giurgiu 2371—2254 p.d.** S-au remarcat de la gazde Rodica Csiki 416 p.d., Mioara Papp 401 p.d., Doina Hațegan și Cornelia Bucur, cîte 397 p.d. • Participînd la finala „Cupei României" — junioare —, mediașanca Rodica Csiki a obținut un foarte bun loc 7 cu 403 p.d. • **BASCHET, div. B, fem.: Gaz metan Mediaș — Mobila II Satu Mare 56—78.** Gazdele au pierdut cu toate eforturile depuse de Codruța Lascu care a reușit să marcheze 25 de puncte. • **FOTBAL.** În campionatul republican de juniori: **I.C.I.M. Brașov — Gaz metan Mediaș 1—1.** Pentru oaspeți a marcat Tofănescu. • Joi, 31 octombrie, la tineret speranțe, **F.C. Brașov — F.C. Inter 0—1 (0—0).** A marcat M. Szeghedi. • Sîmbătă, 2 noiembrie, în cadrul campionatului de juniori I, **F.C. Inter — Armătura Zalău 1—0 (0—0).** Este cea de a opta victorie consecutivă a echipei pregătite de Vasile Marcu. Etapa viitoare tinerii fotbaliști de la Inter vor evolua la Tg. Mureș. • Marți, 5 noiembrie în „Cupa României": Textila Cisnădie — Gaz Metan și la Săcele, Precizia — Șoimii I.P.A. Sibiu. • **În div. C: Carpați Agnita — Nitramonia Făgăraș 1—0 (1—0).** Victorie dificilă dar meritată. A marcat C. Oliu (min. 42) care a transformat impecabil o lovitură liberă de la 18 metri. De notat că în min. 60, Mihuleț a ratat un penalty. **(Șt. Copilu).** • **Unirea Cristur — Universitatea Hidrocon 2—1.**

HANDBAL, DIV. B (fem.)

C. S. M. Independența Cedonia Sibiu — învingătoare la Tg. Jiu

Sala sporturilor din Tg. Jiu a găzduit partida de handbal, dintre echipele feminine MACON B.T.T. Tg. Jiu și C.S.M. Independența Cedonia Sibiu. După o evoluție palpitantă a scorului, elevele pregătite de Lucian Albu și Gheorghe Bădianu, au condus permanent pînă în min. 57, cînd gazdele au reușit să egaleze, scorul devenind 16—16, dar și-au demonstrat superioritatea, cîștigînd cu scorul de 19—17 (9—8). Au înscris: Nistor 6, Stroia 4, Mohanu 4, Zavragiu 3, Tofalvi și Mușat, cîte un gol.

(I. I.)

POPOCE, DIV. A (masc.)

Sănătatea Foresta Tălmaciu — Voința Turnu Severin 4849-4890 (4-2)

În cadrul etapei a 6-a a Campionatului național de popice, divizia A (m), pe arena din Tălmaciu, popicarii echipei locale conduceau înaintea ultimului schimb cu 42 puncte, dar comportarea sub orice critică a sportivului Silvestru Haran, care a realizat 775 p.d. față de 868 p.d. realizate de adversarul său a condus la pierderea partdei, oaspeții cîștigînd cu o diferență de 41 de puncte. De la gazde cele mai bune rezultate le-au obținua Lucian Chirilă 855 și Liviu Muică (junior) 810 p.d.

Popicarii Liviu Mailat, campion al județului la seniori, precum și juniorii Liviu Muică și Viorel Polianschi, vor reprezenta județul la finalele Campionatului național de popice individual (seniori și juniori) și perechi care se vor desfășura în zilele de 4—6 noiembrie la București.

I. ILIE

CĂLĂRIE

În finala Concursului complet au lipsit... sportivii gazdă!

Scriam în nr. 71 din 13 iulie al „Tribunei Sporturilor" un articol intitulat „Unde ne sînt călărețiii?". Iată că și cu prilejul ultimei întreceri oficiale interne a anului 1991 — Campionatul național de călărie, concurs complet, faza finală — ce a avut loc la Sibiu, pentru seniori, tineret și juniori, au absentat chiar sportivii gazdă.

Este pentru prima dată în istoria întrecerilor de concurs complet ce s-au desfășurat la Sibiu, cînd călărețiii formației locale C.S.M. nu numai că nu obțin vreo medalie, dar nici măcar un sportiv nu a fost înscris pe listele de start al celor trei categorii. Și cînd ne gîndim că anul trecut călărețiii sibieni urcau pe cea mai înaltă treaptă a podiumului de premiere, echipa cucerind titlul de campioană! Motivul neparticipării sibienilor l-am aflat de la dl. Ionel Jipa — membru în Biroul Federației Române de Călărie: „Clubul Sportiv Muncitoresc Sibiu nu a avut decît doi călărețiii, un senior și un junior, iar pentru a participa erau necesari cel puțin 3 sportivi".

Spre cunoștința cititorilor amintim că ediția din acest an a întrecerii celor 3 probe (dresaj. fond și obstacole) a revenit formației Dinamo București, pe echipe, la individual seniori, ex-sibianul Ioan Țincu (Dinamo), iar la tineret lui Caludiu Selișteau (Agricola Tg. Mureș). În timp ce titlul la juniori nu s-a acordat deoarece nu au existat cei 3 concurenți necesari desfășurării probei.

Ilie IONESCU

(Urmare din pag. 3)

distul Ioniță apărînd. • **F.C. Farul — Universitatea Craiova 1—0 (1—0).** A marcat Moisescu (min. 36). În min. 42, Adrian Popescu, căpitanul echipei craiovene, a irosit un penalty (acordat de tizul său, Adrian Porumboiu) trăgînd pe lîngă poartă. • **Electroputere — Oțelul 1—0 (0—0).** Cum, necum, prăzarii lui Marian Bondrea cîștigă acasă și iată-i mai sus decît credeam. A înscris Gane (min. 22). • **Sp. studențesc — F.C. Argeș 2—2 (0—0).** N-o să mă convingă nimeni că n-a fost aranjament. Cea mai clară dovadă este faptul că autorii celor două goluri ale piteștenilor, Enache și Ceaușu, au fost scoși din echipă de antrenorul Cîrstea. Au marcat: Enache (min. 48) și Ceaușu (min. 54) pentru oaspeți, Ivașcu (min. 58 și 73) pentru gazde. • **F.C. Bacău — A.S.A. Tg. Mureș 1—0 (1—0).** Singurul gol a fost realizat de Trîmbițaș (min. 42). • **Petrolul — F.C. Brașov 4—1 (1—0).** Singura victorie la scor, găzarii menținîndu-se în plasa liderului. A lipsit din transmisii bîlbîitul Ilie Dobre (trimis în Ungaria să învețe badminton), în schimb și-a lăsat un demn urmaș în persoana limbutului Dan Culicovschi. Au marcat: Mocanu (min. 39), C. Lazăr (min. 52 și 86, ultimul din 11 m), Drăgan (min. 70), respectiv Pîrvu (min. 59, din 11 metri). În prima repriză arbitrul Ion Crăciunescu din Rm. Vîlcea le-a mai acordat gazdelor un penalty, ratat însă de G. Lazăr, care a șutat în bară.

(n.i.d.)

Minutul 91

CLASAMENTE DIVIZIA B

SERIA I

Met. Buc. — Sportul COMAICO 3—0; Portul Constanța — FEPA '74 3—0; Petrolul — Unirea Slobozia 5—1; C.S. Tîrgoviște — Autobuzul 2—0; Olimpia Rm. Sărat — C.S. Olt '90 3—2; Flacăra — Steaua Mizil 4—1; Unirea Focșani — Gloria Galați 2—3; Gloria Buzău — Callatis 3—1; Progresul Buc. — F.C. Caracal 4—1.

1.	Flacăra Moreni	12	7	4	1	15- 5 18
2.	Autobuzul București	12	8	0	4	15-12 16
3.	Gloria Galați	12	7	1	4	20-12 15
4.	Steaua Mizil	12	7	1	4	19-14 15
5.	Metalul București	12	5	3	4	20-12 13
6.	Progresul București	12	6	1	5	20-13 13
7.	Gloria Buzău	12	5	3	4	15-13 13
8.	Portul Constanța	12	5	3	4	14-11 13
9.	Callatis Mangalia	12	6	0	6	15-12 12
10.	C.S. Olt '90	12	5	2	5	18-18 12
11.	Unirea Slobozia	12	5	2	5	16-19 12
12.	Olimpia Rm. Sărat	12	6	0	6	16-19 12
13.	Unirea Focșani	12	4	2	6	15-15 10
14.	Petrolul Ianca	12	5	0	7	15-16 10
15.	FEPA '74 Bîrlad	12	5	0	7	13-20 10
16.	C.S. Tîrgoviște	12	3	2	7	11-17 8
17.	F.C. Caracal	12	3	1	8	8-21 7
18.	Sportul COMAICO	12	3	1	8	9-25 7

Etapa viitoare: C.S. Olt — Steaua Mizil; Autobuzul — Olimpia Rm. Sărat; FEPA — C.S. Tîrgoviște; Sportul — Petrolul; Unirea Slobozia — Portul; Gloria Buzău — Flacăra; Callatis — Progresul Buc.; F.C. Caracal — Unirea Focșani; Gloria Galați — Metalul București.

SERIA a II-a

Jiul Petroșani — Aris Arad 4—0; Gaz metan Mediaș — Gloria Reșița 3—1; Astra Arad — U.T.A. 0—1; Metalul Bocșa — F.C. Bihor 2—1; Met. Slatina — Jiul Craiova 0—0; Chimia Rm. Vîlcea — U.M. Timișoara 2—0; C.S.M. Reșița — Șoimii I.P.A. 1—0; C.F.R. Timișoara — Unirea A. Iulia 1—0; F.C. Drobeta — Met. Cugir 2—0.

1.	Chimia Rm. Vîlcea	12	7	3	2	22-12 17
2.	Unirea Alba Iulia	12	8	0	4	25-15 16
3.	U.T. Arad	12	7	2	3	16- 8 16
4.	C.S.M. Reșița	12	6	3	3	19- 6 15
5.	Jiul Petroșani	12	5	2	5	26-16 12
6.	Gloria Reșița	12	5	2	5	20-19 12
7.	F.C. Drobeta	12	5	2	5	19-19 12
8.	Met. Bocșa	12	5	2	5	16-17 12
9.	C.F.R. Timișoara	12	4	4	4	8-12 12
10.	**GAZ METAN MEDIAȘ**	**12**	**4**	**3**	**5**	**20-31 11**
11.	U.M. Timișoara	12	4	3	5	13-26 11
12.	F.C. Bihor *)	12	4	3	5	22-19 10
13.	**ȘOIMII I.P.A. SIBIU**	**12**	**4**	**2**	**6**	**15-14 10**
14.	Met. Slatina	12	2	6	4	12-14 10
15.	Metalurgistul Cugir	12	4	2	6	15-18 10
16.	Jiul Craiova	12	3	4	5	14-19 10
17.	Aris Arad	12	4	2	6	11-22 10
18.	Astra Arad	12	3	3	6	13-18 9

Etapa viitoare: Jiul Craiova — U.M.T.; F.C. Bihor — Met. Slatina; Gloria Reșița — Met. Bocșa; Aris — Astra; U.T.A. — Gaz metan; C.F.R. Timișoara — Chimia Rm. Vîlcea; Unirea A. Iulia — F.C. Drobeta; Met. Cugir — C.S.M. Reșița; Șoimii I.P.A. — Jiul Petroșani.

*) F.C. Bihor este penalizată cu un punct.

SERIA a III-a

Tractorul — C.S.M. Suceava 0—0; Electromureș — Relonul 4—0; Metrom — I.C.I.M. 1—0; Olimpia Satu Mare — „Poli" Iași 1—1; C.F.R. Cluj — Minerul 3—0; Aripile — Chimica 1—1; Ceahlăul — Foresta 2—0; C.S.M. Borzești — „U" Cluj 1—1; F.C. Maramureș—Armătura 3—2.

1.	„U" Cluj *)	12	10	2	0	24- 3 20
2.	Ceahlăul P. Neamț	12	8	3	1	20- 8 19
3.	F.C. Maramureș	12	7	2	3	26- 7 16
4.	Armătura Zalău	12	6	2	4	28-18 14
5.	C.F.R. Cluj	12	5	3	4	27-20 13
6.	„Poli" Iași	12	4	5	3	17-12 13
7.	Metrom Brașov	12	5	3	4	12-10 13
8.	C.S.M. Suceava	12	5	3	4	13-15 13
9.	I.C.I.M. Brașov	12	6	0	6	20-18 12
10.	Tractorul Brașov	12	4	3	5	22-21 11
11.	Electromureș Tg. M.	12	4	2	6	16-19 10
12.	Foresta Fălticeni	12	4	2	6	12-16 10
13.	Minerul Cavnic	12	4	2	6	9-19 10
14.	Olimpia Satu Mare	12	3	3	6	8-17 9
15.	Chimica Tîrnăveni	12	3	3	6	11-21 9
16.	Aripile Bacău	12	3	2	7	19-25 8
17.	Relonul Săvinești	12	3	2	7	12-29 8
17.	C.S.M. Borzești	12	0	6	6	8-26 6

Etapa viitoare: Minerul — Chimica; „Poli" Iași — C.F.R. Cluj; Relonul — Olimpia Satu Mare; C.S.M. Suceava — Metrom; I.C.I.M. — Electromureș; C.S.M. Borzești — Aripile; „U" Cluj — F.C. Maramureș; Armătura — Ceahlăul; Foresta — Tractorul.

*) „U" Cluj este penalzată cu două puncte.

Realizatori: Mircea BIȚU, N. I. DOBRA, Ion PLEȘCA și Octavian RUSU. Prezentarea grafică: Liviu BREZAE și Dumitru NIȚĂ. Tiparul: POLSIB S.A.

„ASTRA" BIU

BIBLIOTECA „ASTRA"
SIBIU

Tribuna Sporturilor

SUPLIMENT SĂPTĂMÎNAL DE INFORMARE SPORTIVĂ AL COTIDIANULUI INDEPENDENT TRIBUNA

Anul II,
nr. 88
11—17 nov.
1991
4 pagini
Prețul: 5 lei

Interiștii, egali cu steliștii și superiori lui... Sporting Gijon!

Maestrul Fred NUSS ne readuce în memorie, cu acest foto-montaj de excepție, partida F.C. Inter — Steaua București. Meci în care interiștii (cei prezenți pe stadion o pot confirma) au trecut pe lîngă o mare victorie. Zicem asta și pentru că, iată, Steaua și-a demonstrat valoarea europeană, fiind singura formație rămasă să spele obrazul fotbalului românesc. Așadar, performanța steliștilor se răsfrînge și asupra echipei sibiene care, egală cu formația lui Jenei fiind, este superioară lui... Sporting Gijon! Să fie acel 1—1 cu Steaua semnul revirimentului echipei F.C. Inter?

Fotbal, divizia B

Victorie clară, joc bun

Șoimii I.P.A. — Jiul Petroșani 4-1

Analiza severă, corectă, fără menajamente făcută imediat după eșecul de la Reșița, ca și săpuneala prin presă adresată celor doi jucători (Caşoltan și Munteanu) au avut efecte benefice. Ambiția lor, conjugată cu efortul echipierilor și cu o distribuție bine gîndită în teren au determinat un succes binemeritat, fără dubii. Primul care deschide scorul este Caşoltan (min. 2), beneficiar al culoarului lăsat liber de Călugărița. Pe fondul unei neglijențe din apărarea gazdelor, Popoviciu (golgeterul echipei Jiul) aduce egalarea (min. 5). Îngrijorarea noastră este înlăturată în min. 15 de Banciu, care la înălțimea lui, adaugă și detenta, fructifi-cînd excelent lovitura liberă, executată de Ștef. În min. 24 Munteanu, din alergare, centrează, Ștef îl face pe Cioabă (nu cel din Sibiu) să greșească oprind mingea cu mîna și lovitura de la 11 metri este transformată cu sete în gol de Caşoltan. Finalul reprizei (min. 43), îl găsește pe irezistibilul Caşoltan încolțit de 3 apărători, el reușește totuși să centreze ca pentru „selecție" și Banciu, foarte eficient, face 4—1.

Am văzut o așezare în teren eficientă, cu un dirijor — Ștef — omniprezent, cu Ciobanu tehnic, clarvăzător, dar

I. PLEȘCA

(continuare în pag. a IV-a)

Remiza era posibilă...

U.T.A. — Gaz metan 2-1 (1-1)

Gaziștii au trecut cu bine peste „șocul orădean" și, pe terenul uneia dintre pretendentele la promovare, au lăsat o excelentă impresie deși Zeița Fortuna a zîmbit doar echipei lui Țicleanu. Făcînd abstracție de modestul (și vremelnicul, sperăm) loc din clasament, gaziștii își surprind adversarii prin tupeul cu care declanșează ofensiva, Nistor (min. 6, șut reținut de portar) și Pustai (min. 8, „cap" razant peste) dînd emoții defensivei gazdă. În min. 10, oaspeții beneficiază de o lovitură de colț, Handrea centrează peste întreaga apărare textilistă și **Popescu** înscrie cu capul. Conduși pe tabela de scor, arădenii se năpustesc în atac, dar medieșenii se apără calm, obligîndu-i pe jucătorii gazdă să încerce șutul de la distanță: Vlătănescu (min. 27, 30 și 35) și Ungur (min. 33). Cînd mai erau 7 minute din prima repriză, arbitrul T. Demian din Zalău a acordat eronat o lovitură de colț pentru U.T.A. (a fost singura lui scăpare din acest meci!) și din capul lui **Handrea** balonul a poposit în... poarta lui Roșca.

I. MEDIEȘEANU

(Continuare în pag. a IV-a)

HANDBAL, div. B (f)

C.S.M. Independența Cedonia Sibiu — Voința ind. ușoară Odorhei 26-18 (10-9)

Partida a avut o primă repriză mai echilibrată ca scor, în care oaspetele, deși conduse, au reușit să egaleze la 2, 7, 8 și 9. În repriza secundă handbalistele sibience reușesc să se desprindă clar obținînd în final cea de-a 3-a victorie consecutivă. Au înscris: Nistor 12, Mohanu 4, Stroia 4, Zavragiu 1, Popa 1, Mușat 4, Tolfavi 2.

Au arbitrat cu scăpări G. Băjenaru — V. Călina, din Pitești.

I. ILIE

IN PAGINA A II-A:
Săptămîna TV

Medaliata cu bronz la «Europene», ANCA UDVESCU declară:

„Pentru mine greul abia acum începe"

Pe junioara Anca Udvescu, speranța nr. 1 a țării la sărituri în apă, am întîlnit-o la bazinul „Olimpia" din Sibiu, la o oră destul de matinală (8), lucrînd sub atenta supraveghere a antrenoarei sale, Angela Mărgineanu. Doamna Mărgineanu, a ținut să ne spună: „Lucrez cu Ancuța la un exercițiu dificil care la „Europenele" de juniori, desfășurate în Belgia, a primit 44 puncte: **dublu salt și jumătate contra".**

După încheierea orei de antrenament, înainte de a părăsi Complexul „Olimpia", cu multă greutate am reușit să o abordez, pentru cîteva minute, pe Anca, care a ținut să-mi spună că se grăbește deoarece la 10 trebuie să fie la școală.

— Anca, pe scurt, cum a fost pentru tine sezonul care s-a încheiat?

— Uf, să știți că nu a fost ușor să fac și performanță și să fiu prezentă și la școală. Privind sezonul, care pentru mine încă nu s-a încheiat, vă spun că a fost destul de rodnic. Dacă aveți răbdare, îmi amintesc. Deci: locul I în „Cupa F.R.N." la 1 m și la 3 m, apoi în „Cupa Primăverii" — juniori, locul I, la 1 m, și 3 m și un loc 3 la platformă. A venit Concursul internațional „Cupa Carpați" — juniori, unde am ocupat un loc 2 la 1 m și la 3 m, apoi în Campionatul național de juniori, locul I atît la 1 m, cît și la 3 m și campioană absolută de junioare mici. În afara țării, am reușit locul I la o probă și locul II la 1 m, în Polonia; un loc 3 la 1 m și locul I la platformă, în Germania: locul III la platformă și un loc 5 la 1 m, în Belgia, la „Europenele" de juniori. A urmat apoi examenul cel mai greu Campionatele Mondiale de juniori, unde m-am clasat pe locul 8 la platformă și pe 9 la trambulina de 3 m. Cred că nu am uitat nimic.

— La început mi-ai spus că pentru tine sezonul nu s-a încheiat. De pre ce este vorba?

— Mai avem „Internaționalele" României, care se vor desfășura în decembrie, la Bacău.

— Cum merge cu școala?

— Cred că bine. Sînt în clasa a IX-a, la Liceul Industrial Nr. 6, împreună cu Radu, fratele meu, cu care sînt împreună, atît la școală cît și la bazin.

— O ultimă întrebare, Ancuța: cum crezi că te vei descurca în sezonul competițional de anul viitor, care, așa după cum am aflat, va fi mai încărcat?

— Pentru mine greul abia acum vine. Mă gîndesc că performanțele obținute în 1991 mă obligă la multă muncă pentru a reuși să urc mai sus.

Ilie IONESCU

Foto: Vasile CÎRDEI

Nu numai toamna se numără bobocii în natație

Reportaj în extrasezon la bazinul „OLIMPIA"

În ideea realizării unui material despre rugbyștii de la C.S.M. Sibiu, care se dezechipează și după antrenament se și îmbăiază aici, am poposit marți după-amiază la bazinul „Olimpia" dar, cum pe rugbiști nu i-am găsit, am avut totuși șansa de a scrie un reportaj despre ce se întîmplă într-o după-amiază oarecare la moderna bază sportivă. Lume multă, înotători avansați, începători, profesori, dar și mulți părinți ale căror odrasle se inițiau prin intermediul cursurilor de învățare a înotului, organizate de către C.S.M. Sibiu. Printre ei, prof. Ioan Miclăuș, fost multiplu campion național, lucra cu o grupă de performanță din cadrul secției de înot a C.S.Ș. Sibiu (șef de catedră, prof. Nicolae Dembițchi). Pe alte culoare ale elegantului bazin, profesoara Sabina Sârbu lucra cu grupele de copii începători. În bazinul de sărituri în apă, prof. Andrei Găvozdea, împreună cu soția sa Zita, cu Ruxanda Hociotă și Rodica Vrînceanu, aveau multă bătaie de cap cu exersarea salturilor de la 1 și 3 metri. **„Deși afară nu mai este vară, noi, așa după cum vedeți, nu ne-am încheiat activitatea", tine să ne spună prof. A. Găvozdea. „Catedra de sărituri a C.S.Ș. lucrează cu 94 de elevi dintre care 15 de performanță și 30 de avansați"**

Am zărit printre elevi pe Radu Brumar, Tiberiu Sandu, Adela Găvozdea, Anca Țilea, Carmela Barbu, cei care s-au afirmat în competițiile interne. Am aflat că aceștia se pregătesc pentru ultimul concurs din acest an de la Bacău.

La platformă am zărit-o pe medaliata cu bronz la „Europenele" de juniori, Anca Udvescu care, supravegheată atent de antrenoarea Angela Mărgineanu, executa salturi de mare dificultate. Printre performerii secției de sărituri de la C.S.M. l-am văzut și pe fratele Ancăi, Radu Udvescu, și el, ca și sora lui, pregătindu-se intens pentru concursul din luna noiembrie de la Bacău, unde mai sînt invitați și sportivi din alte țări. **„Cu Anca și Radu am cu ce mă mîndri, dar nu pot rămîne doar cu ei. De curînd am început să lucrez cu încă 44 copii. Cu cei mai buni dintre ei voi participa la Campionatul național de copii"** — a ținut să ne spună, printre sfaturile date elevilor săi, Angela Mărgineanu.

Administratorul bazei, dl. Vasile Deac, era la acea oră „în plin efort", adică se afla peste tot unde se cerea o intervenție, iar pentru ca frumusețea și curățenia bazei să nu fie știrbită se uita peste tot sancționînd cu mustrări pe cei ce lăsau dușul să curgă sau pe cei ce-și permiteau derogări de la igiena impusă. Că omul sfințește locul am avut și altă dată, ocazia să constatăm la acest gospodar. Dl. Deac ne-a invitat să vizităm sauna, dar, datorită timpului înaintat, l-am refuzat promițînd să revenim cu altă ocazie.

Cînd am părăsit baza de natație „Olimpia", afară era noapte și frigul mușca nemilos, după ce în interiorul bazei transpirasem în cămașă.

Ilie IONESCU

Campionatul județean de fotbal

O etapă dominată de oaspeți

SERIA I. ■ **Sticla — Textila 0—3 (0—1).** Lidera și-a onorat „cartea de vizită" și pe terenul din Avrig, unde a înfrînt cerbicia apărării echipei gazdă care, mai ales în prima repriză, a făcut față cu destul succes atacurilor bine elaborate ale cisnădienilor, textiliștii punctînd o singură dată în min. 22 prin H. Hila. În partea a doua a jocului, oaspeții s-au detașat pe tabela de marcaj, grație golurilor realizate în min. 47 și 83 de C. Voinea. Am remarcat prestațiile superioare ale jucătorilor: L. Popovici, E. Lomnășan, V. Terteci, M. Stoica, I. Ionuș și C. Voinea de la învingători, C. Cojoc, V. Tulban, V. Ranga, I. Botezatu și G. Puravăț de la sticlari. ■ **Bumbacul — Tractorul 1—3 (1—2).** „Tractoriștii", mult schimbați în bine față de trecuta ediție, au obținut un nesperat dar meritat succes la Cisnădie, care le răsplătește eforturile și îi menține pe locul secund al clasamentului. Textiliștii, în evidentă eclipsă de formă, au deschis scorul în min. 5 prin Govoreanu. Sibienii au egalat și au luat conducerea prin golurile lui S. Căpățînă, D. Dițu aducînd apoi detașarea decisivă. ■ **Unirea — Fl. Roșie Cîrța 3—0 (2—0).** Evoluție bună a ocnerilor în fața unei formații care a jucat mai puțin convingător decît a făcut-o în partidele anterioare. Toate golurile poartă „semnătura" lui A. Fățan (min. 41, 43 și 50). ■ **EL.S.I.MA — Mecanica 0—2 (0—1).** Destul de cenușie comportarea formației gazdă, învinsă fără drept de apel de tînăra ei parteneră de întrecere, care a punctat prin V. Burciu (min. 6 și 63). ■ **Construcții — C.F.R.-I.U.P.S. 2—3 (1—2).** Victorie fără dubii a feroviarilor, mai activi și dispuși la efort. Au înscris: T. Săraru (2) și G. Duca pentru oaspeți, respectiv G. Crăciun și I. Bîrs. ■ **Cibinul — Firul Roșu 0—3 (0—2).** Succes scontat al tălmăcenilor, ca urmare a golurilor înscrise în ordine de C. Cojocaru, F. Milea și D. Iancu.

SERIA a II-a. ■ **Sparta — Visa 10—0 (3—0).** Joc spectaculos, rolul principal jucîndu-l formația mediașeană care, încă din min. 8, înscrie prin V. Tănase. Apoi gazdele s-au impus cu autoritate, sufocînd printr-o ofensivă continuă apărarea adversă, care, a făcut cu greu față presiunii tot mai intense a partenerului de joc. Celelalte nouă goluri au fost semnate de C. Jiga (min. 25 și 82), I. Florea (min. 30), G. Lorincz (min. 48, 50, 52, 59, 81) și K. Szoke (min. 75). În afara autorilor golurilor, s-au mai remarcat și D. Maier și V. Popa de la învingători, G. Vlad, E. Mihai, P. Oltean de la oaspeți. ■ **Rolee — I.T.A.-Geamuri 3—1 (1—0).** Partidă antrenantă, de bun nivel tehnic, în care gazdele s-au impus ca urmare a golurilor marcate de C. Cozac (2) și D. Duda. Golul de onoare al învinșilor a fost realizat de S. Bungiac. ■ **Textila — Carbomet 2—1 (1—0).** Formația din Copșa Mică înregistrează primul eșec din actualul sezon pe terenul textiliștilor din Mediaș, unde acestia au reușit o meritată victorie datorită realizărilor lui V. Hanzi (min. 44) și A. Suciu (min. 79). A redus din handicap în min. 81 I. Șeica. ■ **Automecanica — Recolta 1—1 (1—0).** Meci dîrz disputat în care ambele echipe au dovedit serioase carențe la capitolul finalizare. Gazdele au deschis scorul în min. 30 prin C. Olaru. „Unsprezecele" din Alma, atacînd insistent în repriza secundă, a reușit egalarea în min. 70, cînd C. Gîrloantă a înscris din apropiere. ■ **Progresul — Vitrometan.** Formația din Dumbrăveni n-a avut numărul regulamentar de jucători pentru începerea partidei (!?).

V. MARA

MODELISM 6 medalii pentru sportivii de la Voința Sibiu

În cadrul Campionatelor Naționale de Machete și a Salonului internațional, întreceri care marchează finalul de sezon în această ramură sportivă, la București, s-a desfășurat, în perioada 23 octombrie — 3 noiembrie, disputa pentru titlurile de campioni. Participînd la aceste manifestări, reprezentanții Asociației sportive „Voința" Sibiu au reușit să cucerească două medalii de argint (Mihai Simu, la clasa C-4 juniori și echipa la aceeași clasă și 4 medalii de bronz prin Cosmin Dimitreu (2) la clasa C-1 — seniori, Gheorghe Aldea la C-1 — seniori și Mihai Simu la C-4 — juniori. **I. ILIE**

Întrerupere de campionat

După cum am fost informați de la Direcția județeană a sporturilor, campionatul de minifotbal se întrerupe pînă în primăvară, inclusiv restanțele.

Săptămîna TV

Luni, 11 noiembrie 1991

14,00 Actualități * Meteo 14,10 Calendarul zilei. 14,20 Worldnet USIA. 15,20 Avanpremiera săptămînii. 15,40 Copiii noștri — viitori muzicieni. 16,00 Casa și grădina. 16,30 Muzica pentru toți. 17,00 Știri. 17,05 Emisiunea în limba maghiară. 18,35 Invitatul săptămînii. 19,10 Tezaur folcloric. 19,30 Desene animate. 20,00 Actualități. 20,35 Repriza a treia 21,00 Ian Ignacy Paderowski — polonez și patriot. 21,30 Studioul economic 21,55 Teatru TV: Largo Desolato. 23,30 Cronica Parlamentului * Actualități 0,05 Confluențe 0,35 Recomandări din program.

Marți, 12 noiembrie 1991

10,00 Actualități. Meteo. 10,20 Calendarul zilei. 10.30 TV5 EUROPE: Super Channel. 12,40 Ora de muzică. 13,30 Interferențe. 14,00 Actualități. Meteo. 14,20 Muzică pentru părinți. 14,50 Tradiții. 15,20 Avanpremieră TV. 15,30 Preuniversitaria. 16,00 Teleșcoală. Curs de limba franceză. Curs de limba rusă. 16,30 Muzica pentru toți. 17,00 Știri. 17,05 Convietuiri. 17,35 Drumuri în memorie. 18,05 Salut, prieteni! 19,05 Cultura în lume. 19,30 Desene animate. 20,00 Actualități. 20,35 Sport. 20,45 Studioul economic. 21,05 Telecinemateca. Parcul de distracții (S.U.A. 1946). 22,35 Cronica Parlamentului. Actualități. 23,10 Meridianele dansului. 23,55 Recomandări din program.

Miercuri, 13 noiembrie 1991

10,00 Actualități. Meteo. 10,20 Calendarul zilei. 10,30 Film serial. Ultimul meu vis va fi pentru tine! 11,30 Worldnet USIA. 12,40 Ora de muzică. 13,30 Vîrsta a treia. 14,00 Actualități. Meteo. 14,20 Tineri interpreți de muzică populară. 14,50 Documentar științific. 15,20 Preuniversitaria: Bacalaureat '92. 15,50 Teleșcoală. Curs de limba germană Curs de limba italiană. 18,30 Reflecor. 19,00 Patrimoniu. 19,30 Desene animate. 20,00 Actualități 20,35 Studioul economic. 21,00 FOTBAL: România — Elveția. 22,45 Universul cunoașterii. 23,15 Cronica Parlamentului. Actualități. 23,50 Pro musica 0,30 Telesport.

Joi, 14 noiembrie 1991

10,00 Actualități. Meteo. 10,20 Calendarul zilei. 10,30 Super Channel. 12,40 Ora de muzică. 13,30 Oameni de lîngă noi. 14,00 Actualități. Meteo. 14,20 Jazz-magazin. 14,50 Profet al deșteptării noastre. 15,20 Preuniversitaria. 16,00 Teleșcoală. Curs de limba engleză. 16,30 Muzica pentru toți. 17,00 Știri. 17,05 Forum. 17.25 Tele-discul muzicii populare. 17,45 Vîrstele peliculei. 18,30 Reporter '91. 19,00 Desene animate. 19,30 Trofeul „Carpați" la handbal masculin: România — Norvegia (repriza a II-a). 20,00 Actualități. 20,35 Sport. 20,45 Studioul economic. 21,10 Film serial: DALLAS. 22,15 În fața națiunii 23,00 Cronica Parlamentului. Actualități. 23,35 Stadion. 0.00 Recomandări din program.

Vineri, 15 noiembrie 1991

10,00 Actualități. Meteo. 10,20 Calendarul zilei. 10,30 Film artistic: Acea zi rece în parc (S.U.A., 1969). 12,05 Super Channel. 12,40 Ora de muzică. 13,30 Medicina pentru toți. 14,00 Actualități. Meteo. 14,20 Mondo-muzica. 14,45 Mapamond. 15,15 Reflecții rutiere. 15,30 Preuniversitaria. 16,00 Limba noastră. 16,30 Studioul muzicii ușoare. 16,50 Tragerea loto. 17,00 Știri. 17,05 Emisiunea în limba germană. 18.05 Pro Patria. 19,00 Desene animate. 19,30 Cupa Carpați la handbal masculin: România — Bulgaria (repriza a II-a) 20.00 Actualități. 20,45 Sport. 20,55 Viața parlamentară. 21,20 Film serial. Ioana D'Arc — puterea și inocența. 22,55 Simpozion. 23,40 Actualități. 23,55 Gong! 0,25 Divertisment muzical nocturn. 1,30 Recomandări din program.

Sîmbătă, 16 noiembrie 1991

9,00 Bună dimineața! 10.00 Actualități. Meteo 10,10 Tip-Top, Mini-Top. 11,10 Descoperirea planetei. 11,30 Viața spirituală. 12,30 Ora de muzică. 13,30 7X7. 14,00 Actualități. Meteo 14,10 Tele-club. 17,20 Itinerarii. 17,50 Salut, Libertate! 18,50 Baschet masculin: România — Ungaria (repriza a II-a) 19,30 Trofeul „Carpați" la handbal masculin: România — U.R.S.S. (repriza a II-a). 20,00 Actualități 20,35 Teleenciclopedia. 21,20 Film serial: Maddie și David. 22,20 Săptămîna sportivă. 22.40 Varietăți internaționale. 23,25 Actualități. 23,40 Film artistic: Hazard și violență (Franța, 1974). 1,05 Videodiscoteca Concert Uriah Heep 1,25 Recomandări din program

Duminică, 17 noiembrie 1991

8,30 Bună dimineața! 9,30 Abracadabra. 10,25 Film serial pentru copii: Singur pe lume. 10,50 Actualități. Meteo. 11,00 Lumină din lumină. 12,00 Viața satului. 13,30 Festivalul-concurs „Maria Lătărețu" 14,00 Actualități. Meteo 14,10 Atlas. 14,30 Video-magazin. 18,00 Știință și imaginație. 18,30 Convorbiri de duminică 19.00 Film serial Dallas Ep. 75 20,00 Actualități. 20.35 Dialoguri într-o oglindă. 20.50 Film artistic: PIAF (Franța, 1974). 22,35 Duminica sportivă. 22,55 Studioul șlagărelor. 23,25 Actualități. 23.40 Maeșxandru Giugaru. 0,40 Recomandări din program.

• MAPAMOND • SPORT • MAPAMOND •

Nebun... ca un turc

Istanbulul este o lume în sine, deosebită de tot ce știm noi atît despre Europa, cît și despre Asia. Moscheile, Bosforul, arhitectura amintesc încă de puterea vechiului Imperiu Otoman. Este un amestec pitoresc de vechi și de modern, de tradiție și contemporaneitate. Și, totuși, Istanbulul trăiește încă în cultul tradiției, al respectului față de trecut.

Cu toate acestea fotbalul este, și aici, Regele a zeci de mii de fanatici. Un meci între — să zicem — Galatasaray și Besiktas, atrage pe stadionul Inonü 40—50 000 de spectatori înfierbîntați și pătimași. Iar pe teren lupta este teribilă, pe viață și pe moarte, în care fiecare combatant dă tot ce poate. Rivalitatea dintre cele două cluburi este veche și incomensurabilă.

Unul dintre „frumoșii nebuni" ai marelui oraș turcesc este și Alp Yalman. Visul său este ca, într-o zi, Galatasaray să cîștige, nici mai mult nici mai puțin, Cupa Campionilor Europeni. Dar cine este acest incurabil optimist? Alp Yalman este președintele și boss-ul clubului Galatasaray Istanbul. Tatăl său, la 84 de ani, este un fel de geniu al afacerilor și fiul a pășit pe același drum și cu aceleași rezultate spectaculoase. Alp Yalman are tot: un Rolls-Royce, afaceri înfloritoare — sub licența firmei Chrysler, el fabrică mașini și camioane, vinde motoare și pneuri —, posedă un hotel, o salină... Are clasă și eleganță. Este rafinat. Îi plac țigările bune (havanele, în special), iubește echitația și asistă la toate marile concursuri. Dar, deasupra tuturor iubirilor și pasiunilor sale se situează fotbalul, pe care chiar el îl mai practică, la 55 de ani, în echipa veteranilor clubului al cărui patron este.

În Turcia fotbalul este o a doua religie, iar Galatasaray, Besiktas și Fenerbahce sînt trei monumente.

Că Alp Yalman este nebun de fotbal o dovedește și următorul fapt: un „spion" de al său i-a șoptit, în urmă cu un an, că există un fotbalist polonez care i-ar place și i-ar fi util. A luat avionul și s-a dus personal la Lech Poznan. A fost sedus de internaționalul Kosecki (23 ani) și, fără să se tîrguiască, a plătit două milioane de mărci, obținîndu-l în dauna a două puternice cluburi engleze care-l doreau: Everton și Aston Villa. Kosecki a plecat spre Turcia cu același avion. La aeroportul din Istanbul a fost întîmpinat de 5 000 de suporteri fanatizați... Cîteva luni mai tîrziu a auzit de un anume Watson, jucător din Surinam. L-a făcut să vină la Floria, centrul de antrenament al clubului Galatasaray, a dat teste și după 15 zile era angajat.

„Poate că într-adevăr sîntem nebuni — zice Alp Yalman — dar eu am „ochi" în toate cele patru colțuri ale Europei, informatori care-mi spun ce se întîmplă în „lumea bună" a fotbalului. Se zice că fotbalul turcesc este sărac, de slab nivel. Vă înșelați. Numai străinii cei mai puternici se pot impune în Campionatul nostru. Și, țineți seamă că la Galatasaray avem și secții de baschet, natație, handbal, atletism, volei, gimnastică și tenis. Avem 8 000 de membri și un patrimoniu imobiliar notabil, cu săli, terenuri hoteluri etc.".

Bugetul clubului a fost anul trecut de circa 18 milioane mărci din care mai mult de jumătate a fost destinat fotbalului. Un bun jucător turc cîștigă net circa 25 000 mărci pe lună, iar o vedetă străină primește și mai mult. Se vehiculează și aici bani mulți. Alp Yalman rîde, mîndru de el cînd spune: „A avut dreptate cel care a spus: nebun ca un turc".

Pilotul englez de Formula 1, Nigel Mansell are de ce să fie trist și îngîndurat. După un sezon excelent, n-a reușit totuși să-l depășească pe brazilianul Senna, pentru a 3-a oară campion

Medaliate olimpice...gravide

Doctorul francez Bertrand Mallat, într-un articol referitor la dopajul sportivilor și la diversele substanțe și metode ultilizate, insistă asupra a două dintre ele: transfuzia sanguină și... graviditatea.

Transfuzia se bazează pe principiul că sportivul foarte bine antrenat își va înmulți în mod natural globulele roșii. Sîngele, fi este luat, conservat prin frig și reinjectat cu o săptămînă înainte de concurs. Riscurile sînt mari pentru că pot apare șocuri alergice, hepatite, tromboze și chiar SIDA... În caz fericit, se obține o mai mare concentrație de globule roșii, deci un transport sporit de oxigen spre mușchi și, în consecință, o mai mare rezistență în regim de efort.

Franz Beckenbauer a „gustat" din această metodă. Cît despre finlandezul Laase Viren, care a obținut patru medalii olimpice de aur la semifond și fond, știe astăzi toată lumea că rezistența nu o avea pentru că a băut mult lapte de ren (cum au lansat la vremea respectivă ziariștii), ci tot pentru că a fost supus transfuziilor.

În ce privește a doua metodă — aplicabilă, firește doar sportivelor — în 1956, la Jocurile Olimpice de la Melbourne, 10 din cele 26 de sportive sovietice care au cucerit medalii erau însărcinate! Între a treia și a patra lună de graviditate, la o creștere în greutate aproape nesesizabilă, corpul femeii este mai puternic datorită creșterii capacității cardiace, sporirii numărului de globule roșii și creșterii capacității de efort. Desigur, și în acest caz există riscul avortului, al infecției și al sterilității, dar ce nu face omul pentru glorie și bogăție...

ROMÂNIA — locul 15 în Europa

Pe baza rezultatelor obținute de cluburi în ediția 1990—1991 a Cupelor Europene, UEFA a întocmit un clasament pe națiuni, în funcție de coeficientul obținut. După cum se știe, echipele românești n-au prea strălucit, obținînd un coeficient 3 care situează România abia pe locul 15. Dar iată cum arată acest clasament:

1. Anglia — 12,500
2. Italia 12,125
3. Franța — 9,750
4. Iugoslavia — 8,666
5-6. Germania — 7
U.R.S.S. — 7
7. Spania — 6,166
8. Polonia — 5,750
9. Portugalia — 5,600
10. Austria — 4,750
11. Belgia — 4,600
12. Scoția — 4,500
13. Danemarca — 3,750
14. Turcia — 3,333
15. România — 3

După noi se mai află 17 țări, pe ultimele locuri:

28-29. Irlanda de Nord — 0,666
Luxemburg — 0,666
30. Finlanda — 0,500
31. Albania — 0,333
32. Malta — 0

Pe baza clasamentului întocmit pe perioada de cinci ani (din 1986 87 pînă în 1990—1991) UEFA a stabilit cu cîte cluburi va participa fiecare țară în Cupa UEFA, ediția 1992/1993. În această ierarhie, România se află pe locul 11 (cu 24,300) urmînd a fi reprezentată de două echipe. Deci:

4 echipe: Italia, Germania, Spania;

3 echipe: Franța, Belgia, Portugalia, Olanda, U.R.S.S.;

2 echipe: Scoția, Iugoslavia, România, Austria, Suedia, Danemarca, Elveția, Cehoslovacia, Polonia, Grecia, Anglia, Bulgaria, Turcia.

o echipă: Finlanda, Ungaria, Albania, Norvegia, Cipru, Islanda, Irlanda de Nord, Irlanda, Luxemburg, Malta.

După cum merg lucrurile, noi vom mai coborî în acest clasament, în schimb vor urca Anglia (care nu a participat 5 ani cu nici o echipă, fiind sancționată de UEFA și tot are un coeficient de 12,500 acumulat într-un singur an, de o singură echipă — Manchester United), Danemarca și Elveția (ale căror cluburi au obținut deja rezultate spectaculoase în această ediție a cupelor europene).

MOTTO:

„Cu rare excepții, alpinistul nu speră la glorie și nici nu are spectatori care să-l încurajeze. Fără alt martor decît tovarășul său de echipă, în singurătatea și tăcerea munților, alpinistul luptă pentru mica bucurie de a triumfa asupra obstacolului pe care și l-a impus pentru unicul orgoliu de a se simți tare și curajos".

LIONEL TERRAY

Aventură în Munții Tian-Șan

1. Aventura a început o dată cu punerea în mișcare a trenului accelerat 203 București — Budapesta. La început am fost neîncrezător, dar pe parcurs totul a început să devină realitate. Lume multă în gara Budapesta și prietenul meu, vechi tovarăș de coardă, Hargitai Szabolcs, ce mă aștepta pe peron. Eram invitat să particip la o expediție maghiară de alpinism în Munții Tian-Șan (U.R.S.S.). Țelul expediției era escaladarea a două vîrfuri de șapte mii de metri vf. Han Tengri 6995 m și vf. Pobeda 7430 m. Plecarea urma să aibă loc pe data de 17.07.1991 din Budapesta. Cu trei zile înaintea plecării am părăsit Sibiul pentru organizarea aprovizionării cu materialele tehnice, mîncare specifică alpiniștilor, organizarea echipelor de asalt.

A sosit data plecării. Se fac ultimele retușuri. Pînă acum bagajele au suferit mai multe împachetări. S-au făcut renunțări pentru a ne putea încadra în volum și greutate. Ni s-a recomandat să nu depășim 30 kg. de persoană. Fac parte dintr-o echipă compusă din 3 alpiniști și avem în total 175 kg repartizate în 4 bidoane de plastic de 60 l și 3 rucsacuri. Cu asemenea bagaj nu știu cum vom fi admiși în avion.

Ne adunăm cu toții pe peronul gării. Sînt în total 13 alpiniști. Sper ca numărul să nu ne poarte ghinion. În gară sînt multe familii, cunoștințe. Se plînge, se face cu mîna și la ora 19 trenul se pune în mișcare. Călător m cu trenul pînă la Ujgorod (U.R.S.S.), primul oraș de lîngă granită ce are aeroport.

Avînd în vedere mormanul uriaș de bagaje (peste 750 kg) sîntem admiși destul de greu la avion. Noile reglementări de zbor ale U.R.S.S. admit 20 kg de persoană, fără plată, restul urmînd să se plătească cu 1 rublă kg.

Zburăm cu un avion TU-154 cu 900 km/oră și în două ore aterizăm la Moscova pe aeroportul Vnukovo. Este unul dintre cele 6 aeroporturi ale Moscovei. El deservește partea nord-estică a U.R.S.S. Plecăm cu un autocar, care, după o oră și 30 minute, ne debarcă (am străbătut aproximativ 80 km) în aeroportul Domodeevo, un aeroport foarte mare ce deservește zona asiatică a U.R.S.S.

Un du-te-vino interminabil de avioane care aterizează și decolează la intervale foarte scurte. Aeroportul este tiesit de călători. Datorită distanțelor enorme pe care le are U.R.S.S. populația apelează în mod curent la serviciile aviației.

Ne urcăm într-un avion uriaș, IL 86, un turbo-propulsor reactiv ce poate transporta în cele 4 compartimente (ce constituie și clasele de călători) peste 200 de persoane.

Decolăm în direcția Alma-Ata la ora 23,45 Intrucît înaintăm spre „Țara Soarelui Răsare" vom trece cîteva fuse orare. După o oră de zbor, în stînga noastră răsare soarele și cu cît înaintăm este tot mai lumină. După 4 ore și 30 minute aterizăm la Alma-Ata, capitala Republicii Kazahstan. Un camion cu prelată ne preia și ne depune în centrul orașului la sediul Clubului alpin „ALATAU". Pe lîngă cele două birouri, clubul are o sală de sport cu 3 compartimente. Pe pereții sălii sînt amenajate diferite trasee artificiale de alpinism unde alpiniștii clubului fac antrenamente.

Este unul din cele mai frumoase orașe ale U.R.S.S. prin structura rectangulară a străzilor, prin parcurile și clădirile monumentale. Este centrul de antrenament al alpiniștilor sovietici. Alma-Ata este un oraș ce se întinde pe o suprafață imensă. Numai de la aeroport, ce se află situat în marginea orașului și pînă la sediul clubului sînt aproximativ 50 km. În rest, bulevarde imense, case și blocuri, toate înundate în verdeață. Este ora 20,30. Încărcăm bagajele într-un autocar ce ne duce la „tabăra verde" la 320 km de Alma-Ata. Tabăra este situată la poalele Munților Tian-Șan la 2 200 m altitudine. Este compusă din 7—8 corturi pentru dormit, două corturi mai mari și sală de mese și două vagoane-dormitor

Sîntem în 21.07.1991. Am ajuns destul de repede la prima tabără, avînd în vedere distanța enormă parcursă și experiențele expedițiilor anterioare care au ajuns pînă aici după 7—8 zile.

(va urma)

Emilio COMICI

Şoimii I.P.A. — Jiul Petroşani 4-1

(urmare din pag. I)

lent şi fricos, şi o apărare care în formula utilizată are realizări, dar şi inexplicabile sincope (avea rost faultul din ultimele minute al lui Lungu, sancţionat cu o eliminare?!). Despre repriza a doua nu prea avem ce scrie, aşa că semnalăm doar informaţiile crainicului stadionului: prezenţa la meci a domnului V. Hizo, intervievat în pauza jocului de dl. Raţiu, care a transmis meciul pentru posturile de radio Tg. Mureş, Cluj şi Iaşi.

Cronicarul adaugă la cele de mai sus că la acest joc au asistat — dar fără să dea interviuri — şi dl. Ştefan Coidum şi printre alţii, Ion Gheorghe.

A arbitrat Ad. Moroianu din Ploieşti.

Şoimii I.P.A. Szebin — Mihăilă, Lungu, Floare, Armeneanu — Banciu, Ciobanu, Ştef — Munteanu (min. 72, Văcar), Coldea (min. 85, Turc), Caşoltan.

Jiul Petroşani: Dumitru (min. 46 Ghiţan) — Burunţia, Călugăriţa, Dodu, Cristea — Cioabă, Militaru, Cristescu, Popoviciu — Radu, Henzel (min. 46, Cămărăşan).

U.T. Arad — Gaz metan Mediaş 2-1

(urmare din pag. I)

Repriza secundă este la fel de disputată, „contrele" gaziştilor pe contraatac înghe-ţînd tribunele.. Aşa s-a întîmplat în minutele 47 şi 62, cînd Cenan, singur cu portarul, n-a reuşit să marcheze, gazdele — la rîndul lor — ratînd prin Ungur (min. 59), Cornea (min. 70) şi Mutică (min. 78). Dar a venit min. 80, cînd noul intrat Ţiglariu, repliat în sprijinul colegilor săi din apărare, a încercat să degajeze balonul, a alunecat şi din capul lui **Mutică**, stană de piatră la acea fază, mingea a ricoşat, ca la biliard, în poarta lui Roşca. Gol norocos al arădenilor care a zădărnicit eforturile gaziştilor ce se află, totuşi, pe drumul cel bun şi în privinţa coeziunii sufleteşti. Pentru joc dur au primit cartonaşe galbene arădenii Ţucudean, Radu şi Ungur, ca şi gaziştii Popescu şi Munteanu, vinovaţi de proteste şi nerespectarea distanţei regulamentare.

Antrenorii Staudt şi Olteanu au aliniat formaţia: Roşca — Handrea, Boar, Bungărdean, Nistor — Munteanu, Biro, Popescu — Dumitrache (min. 75, Ţiglariu), Cenan, Pustai.

Griviţa roşie Buc. - C. S. M. Sibiu 24-6

Rugbyştii noştri din prima divizie — „harnici" şi grăbiţi să încheie o dată conturile — au început deja returul campionatului, simbătă desfăşurîndu-se partidele primei etape. Băieţii lui Emil Sârbu au pierdut la Bucureşti în faţa griviţenilor cu 24—6, scor care este exagerat faţă de realitatea de pe teren. Partida a fost echilibrată şi doar faptul că ai noştri au jucat deschis, fără să obstrucţioneze, preocupaţi de spectacol, a făcut ca gazdele să se desprindă net. Echipa sibiană a lăsat o bună impresie, vioara-ntîi constituind-o Roşu care se afirmă tot mai mult ca un veritabil lider al formaţiei.

Punctele au fost realizate de Ciolan (eseu, transformare, 4 lovituri de pedeapsă), Petre Constantin (două lovituri de pedeapsă), respectiv Zeicu (eseu) şi Roşu (lovitură de pedeapsă).

În seria I, clasamentul se prezintă astfel: 1. Steaua Buc. 16 p; 2. Dinamo Buc. 15 p; 3. C.S.M. Sibiu 12 p; 4. Griviţa Roşie 11 p; 5. C.S.M. Suceava 10 p; 6. Contactoare Buzău 8 p.

Echipe MARI, meciuri TARI

În competiţiile europene de fotbal au fost efectuate tragerile la sorţi stabilindu-se următoarele partide pentru fazele superioare:

În Cupa U.E.F.A.:

Steaua — Genoa; BK 1903 Copenhaga — Trabzonspor; La Gantoise — Dinamo Moscova; SV Hamburg — Sigma Olomouc; F.C. Tirol — Liverpool; Osasuna — Ajax Amsterdam; AEK Atena — Torino; Neuchatel Xamax — Real Madrid.

Partidele tur se vor desfăşura la 27.XI, iar cele retur la 11.XII.a.c.

În Cupa CUPELOR:

Werder Bremen — Galatasaray; A.S. Roma — A.S. Monaco; Atletico Madrid — F.C. Bruges; Feyenoord Rotterdam — Tottenham.

Meciurile vor avea loc la 4.III şi, respectiv 18.III.1992.

În Cupa Campionilor Europeni după cum se ştie, din această fază a competiţiei cele 8 echipe rămase în cursă au fost împărţite, prin tragere la sorţi, în două serii. Din **seria A** fac parte: Anderlecht Bruxelles (Belgia), Panatihnaikos Atena (Grecia), Sampdoria Genova (Italia), Steaua roşie Belgrad (Iugoslavia), iar din **seria B:** Dinamo Kiev (U.R.S.S.), Benfica Lisabona (Portugalia), Sparta Praga (Ceho-Slovacia), F.C. Barcelona (Spania).

Iată programul de desfăşurare a jocurilor: **27.XI.a.c.**, Anderlecht — Panathinaikos; Sampdoria — Steaua roşie; Dinamo — Benfica; F.C. Barcelona — Sparta.

11.XII.a.c.:

Steaua roşie — Anderlecht; Panathinaikos — Sampdoria; Sparta — Dinamo; Benfica — F.C. Barcelona.

4.III.1992:

Panathinaikos — Steaua roşie; Anderlecht — Sampdoria; Benfica — Sparta; Dinamo — F.C. Barcelona.

18.III.1992:

Steaua roşie — Panathinaikos; Sampdoria — Anderlecht; Sparta — Benfica; F.C. Barcelona — Dinamo.

1.IV.1992:

Panahinaikos — Anderlecht; Steaua roşie — Sampdoria; Benfica — Dinamo; Sparta — F.C. Barcelona.

15.IV.1992:

Anderlecht — Steaua roşie; Sampdoria — Panathinaikos; Dinamo — Sparta; Benfica — F.C. Barcelona.

Cîştigătoarele celor două grupe îşi vor disputa finala în 20.V.1992.

Aceştia au fost „bobii". Cei care au fost înghiontiţi şi daţi la o parte de la ospăţ, vor sta şi-şi vor roade unghiile cum fac urşii iarna.

Ceilalţi — fericiţi! — vor continua lupta pentru glorie şi... bani.

Dar despre aceştia vom mai avea timp să vorbim.

PE SCURT

■ **FOTBAL.** Juniori republicani. **Electromureş Tg. Mureş — F.C. Inter 0—2 (0—1).** Elevii prof. Vasile Marcu au evoluat din nou foarte bine obţinînd a 9-a victorie consecutivă prin golurile înscrise de Emilian Pavel şi Marius Szeghedi. Meciul a avut loc în 9.XI. ■ **Gaz metan — Universitatea Craiova 1—0 (1—0).** Echipa medieşeană, pregătită de antrenorul V. Dulău, s-a dăruit exemplar reuşind să depăşească liderul seriei prin golul marcat de Costel Hanc. ■ **LA TINERET: F.C. Inter — Universitatea Craiova 1—0 (0—0).** În acest ultim meci al turului, tînăra echipă sibiană a întrecut, după un joc disputat, tenacea grupare din Bănie prin golul reuşit de Emilian Pavel. Meciul s-a disputat în 7.XI. ■ **BASCHET** (din. B, fem). **Constructorul C.S.Ş. Arad — Gaz metan C.S.Ş. Mediaş 52—74.** Mai ambiţioase şi mai precise în lupta de sub panou, medieşencele şi-au trecut în cont o victorie clară, pe deplin meritată. Cele mai productive jucătoare ale formaţiei învingătoare au fost Lascu 25, Radu 17 şi Vîlcu 9 puncte. Din această săptămînă, prof. Aurelia Stoia a preluat din nou conducerea tehnică a echipei medieşene. Succes! ■ **FOTBAL (divizia C). Laminorul Beclean — Carpaţi Agnita 6—1 (3—1).** Ca de obicei în meciurile din deplasare, agniţenii au îmbrăcat „uniforma" victimelor sigure şi au cedat, la Beclean, la un scor jenant. Cum nici acasă agniţenii nu reuşesc să cîştige decît chinuit, cu mari eforturi, o analiză trebuie întreprinsă. La Beclean golul oaspeţilor l-a marcat Şoancă (min. 42). **(Ştefan COPILĂU)** ■ **Universitatea Hidrocon — Mureşul Topliţa 1—1.** ■ **VOLEI** (div. A, fem.). **Ştiinţa Amicii Bacău — C.S.M. Libertatea Sibiu 3—1.** Simbătă, 16 noiembrie, fetele noastre primesc la Sibiu, în sala C.S.Ş., de la ora 11, replica echipei G.I.G.C.L. Braşov. ■ **POPICE.** Perechea Liviu Muică şi Viorel Polianschi s-a calificat pentru finala Campionatului naţional de perechi pe ţară care se va desfăşura la Neptun între 26—30.XI a.c. Sportivul L. Muică a realizat 844 p.d., iar V. Polianschi 789 p.d. De asemenea, V. Polianschi s-a calificat şi pentru finala individuală, cu 841 p.d.

Judo C. S. Ş. Şoimii Sibiu — medalie de bronz

Sala Armatei din Sibiu a găzduit simbătă finalele Campionatelor Naţionale de judo rezervate juniorilor mici şi mari. Au fost prezente 9 echipe la juniori mari şi 14 la juniori mici. Echipa C.S.Ş. Şoimii Sibiu, pregătită de maestrul sportului Ioan Buzic a reuşit să se claseze pe locul 3 şi să intre în posesia medaliei de bronz la juniori mari. Judoka sibieni au învins cu 4—2 pe Rapid Bucureşti, cu 4—2 pe Dinamo Bucureşti şi au fost întrecuţi cu 5—2 de C.S.Ş. Politehnica Iaşi.

Din lot au făcut parte: **cat. 55 kg** — Mihai Verdeţ şi Virgil Bicu; **cat. 60 kg** — Gheorghe Colibei şi Darius Todor; **cat. 65 kg** — Sorin Vitan şi Nicolae Duţu; **cat. 71 kg** — Aurelian Cîmpeanu şi Fernando Tomescu; **cat. 70 kg** — Ovidiu Bucurenciu; **cat. 86 kg** Constantin Duţu şi Adrian Florea; **cat. + 86 kg** — Ioan Haşu şi Petru Dumbrăveanu.

La juniori mari, finala şi-au disputat-o echipele C.S.Ş. T.C.I. Crişul Oradea şi C.S.Ş. Politehnica Iaşi, cîştigată de prima formaţie cu 4—3. La juniori mici, finala s-a desfăşurat între T.C.I. Crişul Oradea şi C.S.Ş. Miercurea Ciuc, cîştigată de orădeni cu 4—3.

Ilie IONESCU

P.S. Lipsa geamurilor, a căldurii, dar şi a unui microfon au stricat într-un fel atmosfera unor finale naţionale. Pe cînd condiţii optime pentru sportivii şi spectatorii din sala Armatei?

CLASAMENTE Divizia B

SERIA I

C.S. Olt — Steaua Mizil 2—0; Autobuzul — Olimpia 2—1; FEPA — C.S. Tîrgovişte 2—0; Sportul — Petrolul 2—0; Unirea Slobozia — Portul 2—1; Callatis — Progresul 1—1; F.C. Caracal — Unirea Focşani 1—1; Gloria Galaţi — Metalul 2—0; Gloria Buzău — Flacăra 5—1.

1. Flacăra Moreni	13	7	4	2	16-10	18
2. Autobuzul	13	9	0	4	17-13	18
3. Gloria Galaţi	13	8	1	4	22-12	17
4. Gloria Buzău	13	6	3	4	20-14	15
5. Steaua Mizil	13	7	1	5	19-16	15
6. Progresul Bucureşti	13	6	2	5	21-14	14
7. C.S. Olt	13	6	2	5	18-19	14
8. Unirea Slobozia	13	6	2	5	18-20	14
9. Metalul Bucureşti	13	5	3	5	20-14	13
10. Callatis	13	6	1	6	16-13	13
11. Portul Constanţa	13	5	3	5	15-13	13
12. Olimpia R. Sărat	13	6	0	7	17-21	12
13. FEPA '74	13	6	0	7	15-20	12
14. Unirea Focşani	13	4	3	6	16-16	11
15. Petrolul Ianca	13	5	0	8	15-18	10
16. Sp. COMAICO	13	4	1	8	15-20	9
17. C.S. Tîrgovişte	13	3	2	8	11-19	8
18. F.C. Caracal	13	3	2	8	9-22	8

Etapa viitoare: C.S. Olt — Flacăra; Metalul Buc. — F.C. Caracal; Portul — Sportul COMAICO; Petrolul Ianca — Gloria Galaţi; C.S. Tîrgovişte — Unirea Slobozia; Olimpia R. Sărat — FEPA '74 Bîrlad; Steaua Mizil — Autobuzul; Unirea Focşani — Callatis Mangalia; Progresul Buc. — Gloria Buzău.

SERIA a II-a

Jiul Craiova — U.M.T. 1—0; F.C. Bihor — Met. Slatina 3—2; Gloria Reşiţa — Met. Bocşa 2—1; Aris — Astra 2—1; U.T.A. — Gaz metan 2—1; C.F.R. Timişoara — Chimia Rm. Vîlcea 2—1. Unirea Alba Iulia — F.C. Drobeta 4—1; Met. Cugir — C.S.M. Reşiţa 1—0; Şoimii I.P.A. — Jiul Petroşani 4—1.

1. Unirea A.I.	13	9	0	4	29-16	18
2. U.T.A.	13	8	2	3	18- 9	18
3. Chimia Rm. V.	13	7	3	3	22-14	17
4. C.S.M. Reşiţa	13	6	3	4	19- 7	15
5. Gloria Reşiţa	13	6	2	5	22-20	14
6. C.F.R. Timişoara	13	5	4	4	10-13	14
7. Jiul Petroşani	13	5	2	6	27-20	12
8. F.C. Bihor*	13	5	3	5	25-21	12
9. ŞOIMII I.P.A.S.	13	5	2	6	19-15	12
10. Met. Cugir	13	5	2	6	16-18	12
11. Met. Bocşa	13	5	2	6	17-19	12
12. F.C. Drobeta	13	5	2	6	20-23	12
13. Jiul Craiova	13	4	4	5	15-19	12
14. Aris Arad	13	5	2	6	13-23	12
15. GAZ METAN	13	4	3	6	21-33	11
16. U.M.T.	13	4	3	6	13-27	11
17. Met. Slatina	13	2	6	5	14-17	10
18. Astra Arad	13	3	3	7	14-20	9

Etapa viitoare: Jiul Craiova — Chimia Rm. Vîlcea, Jiul Petroşani — Met. Cugir, Gaz metan — Aris Arad, Astra Arad — Şoimii I.P.A.; Metalul Bocşa — U.T.A.; Met. Slatina — Gloria Reşiţa; U.M. Timişoara — F.C. Bihor; C.S.M. Reşiţa — Unirea Alba Iulia; F.C. Drobeta — C.F.R. Timişoara.

*) F.C. Bihor este penalizată cu un punct.

SERIA A III-A

Minerul — Chimica 1—1; „Poli" Iaşi — C.F.R. Cluj 1—1; Relonul — Olimpia 1—0; C.S.M. Suceava — Metrom 1—0; ICIM — Electromureş 1—0; C.S.M. Borzeşti — Aripile (amînat); „U" Cluj — F.C. Maramureş 0—0; Armătura — Ceahlăul 4—4; Foresta — Tractorul 0—1.

1. „U" Cluj*	13	10	3	0	24- 3	21
2. Ceahlăul P. Neamţ	13	8	4	1	24-12	20
3. F.C. Maramureş	13	7	3	3	26- 7	17
4. Armătura Zalău	13	6	3	4	32-22	15
5. C.S.M. Suceava	13	6	3	4	14-15	15
6. C.F.R. Cluj	13	5	4	4	28-21	14
7. „Poli" Iaşi	13	4	6	3	18-13	14
8. I.C.I.M. Braşov	13	7	0	6	21-18	14
9. Tractorul Braşov	13	5	3	5	23-21	13
10. Metrom Braşov	13	5	3	5	12-11	13
11. Minerul Cavnic	13	4	3	6	10-20	11
12. Electromureş	13	4	2	7	16-20	10
13. Foresta Fălticeni	13	4	2	7	12-17	10
14. Chimica Tîrnăveni	13	3	4	6	12-22	10
15. Relonul Săvineşti	13	4	2	7	13-29	10
16. Olimpia Satu Mare	13	3	3	7	8-18	9
17. Aripile Bacău	12	3	2	7	19-25	8
18. C.S.M. Borzeşti	12	0	6	6	8-26	6

Etapa viitoare: Minerul Cavnic — Aripile Bacău; Tractorul Braşov — Armătura Zalău; Electromureş Tg. Mureş — C.S.M. Suceava; Metrom Braşov — Foresta Fălticeni; Olimpia S. Mare — I.C.I.M. Braşov; C.F.R. Cluj — Relonul Săvineşti; Chimica Tîrnăveni — „Poli" Iaşi; Ceahlăul P. Neamţ — „U" Cluj; F.C. Maramureş — C.S.M. Borzeşti.

*) „U" Cluj este penalizată cu două puncte.

Realizatori: Mircea BIŢU, N. I. DOBRA, Ion PLEŞCA şi Octavian RUSU. Prezentarea grafică: Liviu BREZAE şi Dumitru NIŢĂ. Tiparul: POLSIB S.A.

Tribuna Sporturilor

SUPLIMENT SĂPTĂMÎNAL DE INFORMARE SPORTIVĂ AL COTIDIANULUI INDEPENDENT TRIBUNA

Anul II, nr. 89, 18—24 nov. 1991, 4 pagini, Prețul: 5 lei

CAMPIOANA ÎNVINSĂ LA SIBIU

C.S.M. Sibiu — Dinamo Buc. 15-9

Meciul cu Dinamo, așteptat cu mari emoții, ținînd cont de valoarea campioanei (nejustificată în această partidă) a dat cîștig de cauză echipei sibiene care și-a dominat adversarul în multe momente ale jocului. În prezența unui public destul de numeros, sibienii au jucat un rugby plăcut. Aș putea spune că băieții au excelat chiar, în jocul la mînă lipsind însă finalizarea.

Dar iată filmul partidei. Început echilibrat al jocului, ambele echipe jucînd deschis, cei care vor deschide scorul vor fi sibienii, în min. 26, prin Roșu (lovitură de pedeapsă de la centrul terenului). În finalul primei reprize, la o greșeală a apărării sibiene, dinamoviștii reușesc o încercare prin Spivag, aceasta fiind transformată de Ion Florian. Scor la pauză 3—6.

În repriza secundă băieții noștri intră hotărîți să întoarcă rezultatul și reușesc acest lucru prin Roșu (în zi bună) care a transformat două l.p., în min. 48 și 53. Dorind cu îndîrjire revanșa înfrîngerii suferite în tur, la București, sibienii, cu o înaintare de nota 10, presează și la o bîlbîială a apărării dinamoviste, în propriul „douăzeci și doi", reușesc să-și concretizeze superioritatea în joc printr-o încercare reușită de Zeicu (min. 76) și transformată de același Roșu. Din nou în final de repriză Dinamo reușește 3 puncte printr-o lovitură de pedeapsă executată de Ion Florian.

Corect arbitrajul constănțeanului Stanca, deranjant însă pentru dinamoviști, obișnuiți cu arbitraje părtinitoare.

Profesorul **Emil Sârbu** a aliniat următorul XV: **Voicu, Suciu, Florea, Banciu, Zeicu, Schneider, Seceleanu, Dumitru, Fugigi, Roșu, Bondoc, Amarie, Negru, Banciu** (min. 41, **Dobre**), **Mitocaru.**

G. RADU jr.

Prof. Ștefan COIDUM: „Am mai pus ceva în «magazie» că era goală!"

■ **Domnule profesor, citiți săptămînalul „Tribuna Sporturilor"?** ■ Sigur că-l citesc, ca orice sibian interesat de fenomenul sportiv. ■ **Atunci haideți să mai vedem ce e nou la F.C. Inter, respectiv ce a făcut echipa după meciul cu Steaua?** ■ Două zile le-am dat liber băieților, după care am urcat pentru 6 zile la Păltiniș, cu întreg lotul, inclusiv „schimbul de mîine": Tălvan, Florin Cotora, Cătălin Popa, Comăniciu. A lipsit doar Majearu, care a fost din nou prin Ungaria. E păcat că a pierdut această etapă atît de importantă. De altfel, nici nu știu dacă mai este jucătorul nostru... ■ **Care a fost „tema" cantonamentului de la Păltiniș?** ■ Pregătirea fizică, în primul și în ultimul rînd. Jucătorii au răspuns bine solicitărilor, fără excepție. Eu zic că am mai pus ceva în „magazie" că era goală! ■ **Unii mi-au spus că s-ar fi lucrat mai tare ca pe vremea lui Hizo...** ■ Ce știu cu certitudine este că acum s-a lucrat după „metoda Coidum" și sper ca evoluția viitoare a echipei să mă confirme. ■ **După revenirea de la Păltiniș...** ■ Am continuat antrenamentele la Sibiu, cîte două pe zi. Miercuri am făcut un „amical" la Rm. Vîlcea, meci în care băieții s-au mișcat binișor. Iar astăzi (n.n — sîmbătă, 16 noiembrie) am jucat cu Corvinul, o echipă cu nimic mai brează decît divizionara B din Rm. Vîlcea. Am cîștigat cu 5—3 (2—1) prin golurile înscrise de Bur-

(Continuare în pag. a IV-a)

Discuție consemnată de **Mircea BIȚU**

În preliminariile C.E.

Încă n-am sărit pîrleazul!

Această victorie, fie ea și chinuită, asupra Elveției ne mai dă de doi bani speranțe... Stielike și ai săi ne-au scos peri albi, ne-au stors ca pe o lămîie, dar au fost obligați, în final, să părăsească „vulcanul" din Ghencea cu fruntile plecate. Iar dacă despre publicul prezent pe stadion merită să vorbim la superlativ, meciul în sine a fost unul de uzură, fragmentat și încîlcit. Dar cine să se mai preocupe de spectacolul fotbalistic cînd miza este atît de mare?

Cert rămîne faptul că victoria asupra Elveției (eliminată din cursa calificărilor), coroborată cu succesul scoțienilor (doar 4—0 cu San Marino) menține echipa lui Hagi în duelul pentru Suedia, ceea ce nu-i puțin lucru! Va trebui, așadar, să învingem Bulgaria la ea acasă (cu 2—1 sau mai mult) performanță pe care tricolorii au mai reușit-o, dar pe care nu știm dacă acum o vor putea reedita. De asta vă propun să nu zicem încă hop pînă nu sărim pîrleazul. Iată clasamentul la zi:

1. Scoția	8	4	3	1	14- 7	11
2. Elveția	8	4	2	2	19- 7	10
3. România	**7**	**4**	**1**	**2**	**12- 6**	**9**
4. Bulgaria	7	3	2	2	14- 7	8
5. San Marino	8	0	0	8	1-33	0

Golul lui Dorin Mateuț ne-a amînat emoțiile pentru Sofia...

La C. M. de culturism

Gheorghe Mănică — medalie de bronz!

Între 9—11 noiembrie a.c., capitala Portugaliei a găzduit Campionatele Mondiale de Culturism rezervate juniorilor, la care au fost prezenți sportivi de marcă din 36 de țări. Participînd în premieră la o competiție de asemenea anvergură, tînărul Gheorghe Mănică (categ. 80 kg) de la Asociația sportivă „Avicola" Sibiu și-a probat valoarea de excepție cucerind — într-o companie deosebit de selectă — medalia de bronz. Performanța lui Gheorghe Mănică, pregătit la „Avicola" (director — Sever Stroe) de inimosul antrenor Ioan Curtean n-a apărut pe un „teren gol", culturistul sibian fiind campion și vicecampion național de juniori în anii 1989 și 1991.

Felicitîndu-i călduros pe Gheorghe Mănică și pe antrenorul său pentru acest succes de răsunet (cei doi ne-au promis, în curînd un interviu în exclusivitate), să relevăm cu satisfacție că această medalie de bronz se constituie în cea mai mare performanță a culturismului românesc din toate timpurile.

(M. BIȚU)

Foto: Andrei BUTA

Fotbal, divizia B

Tot „bătrînul" Țiglariu...

Gaz metan — Aris Arad 2-0

Gazeștii au dominat copios, și-au creat numeroase ocazii, dar lipsa de concentrare a amînat mult prea mult perforarea porții arădene. Gazdelor le-au lipsit trei jucători: Popescu și Munteanu (cumul de cartonașe) și Bungărdean, accidentat, ceea ce explică o anume precipitare din evoluția elevilor antrenorilor F. Staudt și C. Olteanu. Scorul s-a deschis abia în min. 83, atunci cînd Handrea a centrat de pe dreapta și **Țiglariu** a înscris spectaculos cu capul. În min. 90, **Cenan** șutează senzațional și balonul se duce la vinclu.

Ce s-a întîmplat pînă atunci? Mediețenii au atacat permanent (raport de cornere 13—0) și au ratat cît pen-

(Continuare în pag. a IV-a)

I. MEDIEȘEANU

ÎN PAGINA A II-A:

SĂPTĂMÎNA TV

Volei, div. A (f)

C. S. M. LIBERTATEA Sibiu — GIGCL RAPID Brașov 3-1 (15-11, 15-10, 6-15, 15-7)

Etapa a cincea a diviziei A de volei feminin a marcat prima victorie în actualul campionat a formației pregătite de prof. Vasile Măscășan și Traian Prișcă — C.S.M. Libertatea Sibiu — după insuccesele 1—3 cu Oțelul Tîrgoviște (în deplasare); 1—3 cu Dinamo București (acasă); 0—3 cu C.S.U. Galați și 1—3 cu Amici Bacău (ambele în deplasare).

Sîmbătă, în partida cu brașovencele, voleibalistele noastre, deși au prezentat unele carențe, atît la blocaj cît și la efectuarea serviciilor, au reușit să cîștige după 90 minute de joc cu 3—1. Singurul set, cel de-al 3-lea a fost pierdut ca urmare a relaxării premature, după primele două cîștigate la 11 și la 10. Voleibalistele noastre mustruluite în pauza dintre seturi, intră serios în joc, conduc cu 3—0, sînt egalate la 3, apoi conduse cu 4—3 și după ce egalează 4—4, preiau inițiativa, conducînd cu 6—4, 10—4, cîștigînd cu 15—7. Au jucat: Liliana Bodi, **Anca Prișcă, Teodora Pojoga,** Maria Popoviciu, **Georgeta Rebegel** (Mihaela Argintaru), Anca Bota (Flavia Sabo).

Ilie IONESCU

Aventură în Munții Tian-Șan

2. După primele probleme organizatorice ne propunem pentru acomodare o tură pe vîrf din apropiere de 3 500 m. Vremea este splendidă. Covorul de iarbă este interminabil iar flori de colț sînt din abundență (poți cosi). Tabăra este așezată pe marginea unui riu de munte ce-și colectează apele din zona zăpezilor veșnice. În jur, vîrfuri nu prea înalte (max. 3 700 m) domină întreaga vale, iar pădurile de conifere îmbracă versanții pînă în jurul altitudinii de 2 800 m. În drum spre vîrf urcăm la început pe platouri domoale. Întîlnim ciobani care călătoresc tot timpul călare și locuiesc în iurte — construcții executate dintr-un schelet de lemn, peste care sînt puse piei de animale sau, mai nou, o țesătură specială. Un astfel de adăpost

(continuare în pag. a III-a)

Doru OROS

ŞAHUL SIBIAN, ca... pasărea PHOENIX !!

După un excelent sezon şahistic, în anul 1989, cînd şahul sibian activa cu 6 echipe în toate cele 3 divizii (div. A — Calculatorul Sibiu, div. B — I.P.A. Sibiu şi Sparta Mediaş, div. C — oresta, Independenţa şi Voinţa, toate din Sibiu), anul 1990, cu deficienţele organizatorice cunoscute pe plan sportiv, a înregistrat retrogradarea a două echipe fruntaşe şi desfiinţarea a trei echipe: Calculatorul, Foresta şi Voinţa. Fondul de jucători disponibilizaţi, s-au grupat în cursul acestui an în jurul a două echipe, I.P.A. Sibiu (preşedinte ing. Suciu Ilie) şi Sparta Mediaş (organizator Moldovan Miron), care asigurînd condiţiile minime organizatorice, au reuşit fiecare eventul promovării în divizia „B" (I.P.A.) şi divizia „A" (Sparta), relansînd pe plan republican, din nou, şahul sibian.

DIVIZIA „C"

Băile Herculane: 5—15.X

I) C.I.L. Pipera — 53 p.
II) I.P.A. SIBIU — 46 p.
III) Oţelul Călăraşi — 38 p.
Au participat 11 echipe.

DIVIZIA „B"

Călimăneşti: 19—29.X

I) SPARTA MEDIAŞ — 57,5 p
II) Metalul Tr. Sev. — 53 p
III) Porţelanul Alba — 53 p
Au participat 38 echipe.

Succesul jucătorilor de la I.P.A.revenirea în div. „B", se datorează în mare parte aportului pe mesele juniorilor (evidenţieri — Alina Răşinaru şi Alexandra Voinescu), care în ediţia '90, au lipsit efectiv din formula echipei, determinînd atunci retrogradarea ei. La fel de bine au jucat: maestrul Răşinaru şi jucătorul de cat. I Rusu (5,5 p din 7 partide!). Pentru susţinerea campionatului diviziei „B", I.P.A. va trebui să-şi întărească considerabil atît lotul de seniori (2—3 maeştri), precum şi lotul de senioare (o maestră, sau C.M.).

Dacă anul trecut, SPARTA a avut ca obiective rămînerea în Div. „B", anul acesta prin achiziţia de la I.P.A. a 3 maeştri, plus cei doi maeştri internaţionali străini (majoritatea echipelor au prezentat conform regulamentului F.R. Şah, cîte 2 străini (Echipa Electromureş avînd la masa fetelor, chiar o mare maestră — Marta Litinskaia!!) a fost apreciată, pe baza coeficienţilor Ello, prima favorită a campionatului, ceea ce a şi confirmat, cîştigînd cu excepţia a două meciuri egale, toate celelalte întîlniri! Primul rezultat al turneului a fost premiat, cel al jucătorului sovietic Raiski (8,5 p din 9!), iar al doilea, cel al subsemnatului (7p/9). În general contribuţia decisivă la aceste victorii au adus-o seniorii, toţi cu prestaţii de peste 50%. Punctele slabe ale echipei, care trebuie remediate pentru participarea viitoare la div. „A", o constituie mesele de juniori.

După cum se observă, vor trebui să-şi analizeze şi insuficienţele arătate în potenţialul lor de joc, şi să-şi ia măsurile necesare acomodării nivelului actual de joc cu cel competitiv diviziilor superioare în care s-au calificat.

★

Luînd ca referinţă, din nou acel an 1989, cînd în Sibiu au avut loc mai multe competiţii de nivel naţional şi internaţional, în special de juniori, nu am avea obiect de comparaţie cu activitatea competiţională susţinută în următorii ani, deoarece nu s-a mai întreprins în acest sens nici o acţiune organizatorică.

Totuşi, participări sporadice la turnee organizate în ţară precum şi unele succese, am înregistrat în 1990: maestra internaţională Chiricuţă Judith (I.P.A.): locul I la Turneul Internaţional al României (Eforie Sud), maestrul Ţanţău Adrian (I.P.A.), vicecampion studenţesc, iar în 1991: maestrul Török Fr. (I.P.A.) — locul I, la turneul OPEN „Cetatea Deva", junioara Alina Răşinaru (I.P.A.) — locul I, la turneul internaţional de juniori de la Timişoara şi precizînd prezenţa în loturile naţionale a M.I. Chiricuţă şi a juniorilor Armenciu, Olaru şi Răşinaru, pe anul 1991, putem realiza pe ansamblu bilanţul extrem de sărac a doi ani de „activitate", a unui număr de peste 200 şahişti sibieni.

Impulsionaţi de ultimele succese sibiene, înregistrate pe echipe, Liga Şahiştilor din Sibiu, I.P.A. Sibiu şi Cercul Militar din Sibiu au în vedere organizarea în cursul lunii decembrie (14—22.XII) a primei ediţii a Festivalului Internaţional de Şah „Memorial aviator VICTOR MOTICA", erou al revoluţiei din dec. 1989, festival care încearcă pentru prima oară mobilizarea la o competiţie şahistă a unui număr cît mai mare şi divers de categorii socio-profesionale: muncitori, intelectuali, cadre militare, studenţi, elevi, pensionari. Desigur, că pentru stimularea (premierea) acestora este necesar un fond de premiere mult superior posibilităţilor financiare ale celor trei organizatori amintiţi mai sus. De aceea cerem sprijinul de completare a acestui fond de premiere prin contribuţii de sponsorizare, virate în contul Ligii Şahiştilor Sibiu, nr. 45.11.09.46, filiala CEC Sibiu, asigurîndu-i pe mult stimaţii noştri sponsori, de realizarea unui mare eveniment cultural-sportiv, cu implicaţii civice — educative, deopotrivă.

ing. Marius CHIRICUŢĂ

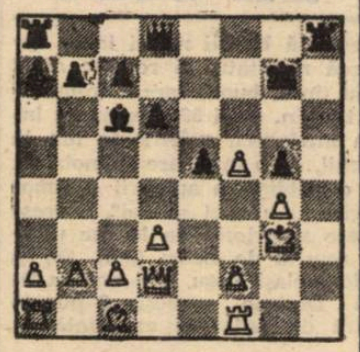

P.S. O încheiere elegantă s-a produs într-una din partidele meciului: Sparta Mediaş — Electromureş Tg. Mureş, în care albul sigur pe victorie a jucat neglijent 1.Dd2? sperînd în cîştigul celui de-al II-lea pion. A urmat însă prompt răspunsul negrului, însoţit de anunţul — mat în 3 mutări!

(1... Th3+!! 2 R×h3, Dh8+ 3 Rg3, Dh4, mat).

Campionatul judeţean de fotbal

SERIA I. • Tractorul — Unirea 5—1 (3—0). Partidă de bun nivel tehnic şi spectaculară, al cărei echilibru s-a rupt în min. 18 cînd S. Popa, intenţionînd să trimită balonul „acasă" a lobat mingea, peste Raica, în propria poartă. Două minute mai tîrziu D. Diţu înscrie din interiorul careului. În min. 29, oamerilor nu li se acordă un penalty, la o evidentă infracţiune a lui Mihaiu. În min. 35, Diţu realizează cel mai frumos gol al partidei, stabilind scorul reprizei. După pauză oaspeţii înscriu prin I. Rotar, dar sibienii domină autoritar în continuare, marcînd încă de două ori prin acelaşi Diţu (min. 80) şi E. Stîngaciu (min. 84). **• Textila — EL.SI.MA. 5—0 (1—0).** După o evoluţie mai slabă în prima repriză, cînd suporterii nu-şi recunoşteau favoriţii, textiliştii cisnădieni s-au manifestat mai aproape de valoarea demonstrată în etapele anterioare, punctînd prin L. Corfaru (min. 14 şi 85), I. Ciorogar (min. 57 şi 62) şi V. Terteci (min. 65). **• Cibinul — Construcţii 0—2 (0—0).** Cu G. Crăciun revenit în formaţie, sibienii — dovedindu-se mai dezinvolţi în acţiuni — s-au impus clar pe terenul din Cristian, graţie golurilor realizate, în min. 56 şi 81, de sus amintitul jucător. **• CFR-IUPS — Bumbacul 3—1 (0—1).** Conduşi la pauză în urma golului marcat în min. 23 de I. Duca, feroviarii, mai bine pregătiţi fizic, au învins în cele din urmă datorită realizărilor lui T. Săraru (min. 53 şi 76) şi G. Duca (min. 81). **• Firul Roşu — Mecanica 3—0 (1—0).** Joc frumos în care tălmăcenii s-au detaşat cu uşurinţă. Au marcat: G. Grigoraş (min. 4) şi D. Iancu (min. 57 şi 59). **• Fl. Roşie — Sticla 0—0.**

SERIA A II-A. • Record — Sparta 0—5 (0—4). Elevii lui V. Dulău au pornit lansaţi din start, desprinzîndu-se cu lejeritate de un partener, care foarte rar s-a ridicat la nivelul învingătorilor. Golurile au fost realizate de V. Dulău (min. 12), C. Jiga (min. 24) şi K. Szoke (min. 43 din lovitură de la 11 m, 45 şi 74). **• Carbomet — ITA-GEAMURI 4—0 (1—0).** La Copşa Mică formaţia locală s-a impus fără dificultate. Golurile poartă semnăturile a doi jucători: I. Şeica (min. 33 şi 89) şi I. Puşcă (min. 63 şi 65). **• Recolta — Progresul 5—1 (2—0).** Gazdele, pe propriul teren din Alma, s-au detaşat net de „lanterna" clasamentului, punctînd prin V. Popa, D. Moraru, N. Rusu, N. Stan şi E. Tordai. Golul de onoare al celor din Dumbrăveni a fost realizat de A. Nistor. **• Vitrometan — Relce 1—2.** Cu un dram de şansă, au învins oaspeţii, graţie golurilor înscrise de D. Munteanu şi D. Duda. Golul sticlarilor a fost opera lui M. Bădic. **• Visa — Automecanica 4—3 (3—1).** Gazdele s-au impus de justeţe, după o partidă echilibrată în care tinerii mediesşeni au etalat frumoase calităţi. Au marcat: Marius Pipiş (min. 11), M. Grancea (min. 22) şi G. Vlad (min. 33 şi 77) pentru localnici, O. Văcaru (min. 13) şi C. Rusu (min. 65 şi 69) pentru înv. **• Textila — Spicul 3—0.**

din Şeica Mare nu s-a tat deşi juniorii au evon deschidere. **(V. MARA)**

Cronică fotbalistică

ORIZONTAL: 1. Meci de fotbal de mare anvergură. 2. De curînd angajat la Inter — Marcator de goluri — Anunţă începerea jocului. 3. A participat cu suflet la joc — Eternul soare — Joc fragmentat. 4. Comună în Ardeal — Jocuri aşteptate cu mult interes. 5. Echipă de fotbal ce a obţinut titlul suprem în Cupa Campionilor Europeni — Zero la zero — Început de fobie! 6. Mare jucător de fotbal, precum Pele, de exemplu — Stadion „îngheţat" la golul marcat de oaspeţi. 7. A agăţa adversarul — Se pune întrebarea. 8. Aşteaptă mingea pe tavă — Locotenent — Silviu alintat. 9. Aidoma cu primul gol. — Şcolit la I.E.F.S. (fem.) 10. Arbitru la figurat — Localitate în Italia a cărei echipă de fotbal, în urmă cu doi ani, obţinea titlul naţional. 11. Unsprezece metri clar, trecut cu vederea de „naşu" — Egalitate la şah. 12. Arbori cu ţepi — Personaj comic. 13. Tare la-nceput! — Îşi duc copiii la fotbal. — Indispensabil pentru a trăi.

VERTICAL: 1. Fotbalist certat cu regulamentul. 2. La lumina reflectoarelor... — Poem citit pe mijloc! — Perioadă de timp. 3. Prima parte a campionatului — A văzut cartonaşul roşu. 4. Scoase din urale! — Un participiu... ofensiv. 5. Fericire imaginară. — Defect... orăşenesc! — Rudă apropiată. 6. Negaţie — Jucător de fotbal urmărit. — Bot. 7. Catren lipsit de capete! — Cetate legendară. — Gînd fără cap! 8. Îţi face capul pătrat. — Simpaticul crainic Domozină... la origine. 9. Alifie — Meci de fotbal fără miză. 10 „Valută" rusească — Ape! — Traian Ivănescu. 11. Omul de gol (neart.) — Oprit din acţiune. 12. Lipsit de naturaleţe (fem.). 13. Niculae alintat. — Metalul... echipei de fotbal din Galaţi (neart.) — Gaz rău mirositor.

Viorel OANCEA

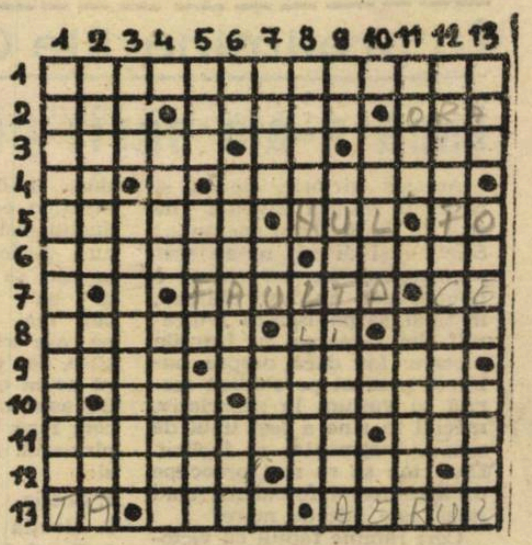

Săptămîna TV

LUNI, 18 noiembrie

14,00 Actualităţi. 14,10 Calendarul zilei. 14.20 Worldnet Usia. 15,20 Avanpremiera săptămînii. 15,40 Copiii noştri — viitori muzicieni. 16,00 Casa noastră. 16,30 Muzica pentru toţi. 17,00 Ştiri. 17,05 Emisiunea în limba maghiară. 18,35 Invitatul săptămînii. 19,05 Tezaur. 19,30 Desene animate. 20,00 Actualităţi. 20.35 Repriza a treia. 21,00 Studioul economic. 21,25 Teatru TV: „Domnişoara Iulia". 23,00 Cronica Parlamentului • Actualităţi. 23,35 Confluenţe. 0,05 Recomandări din program.

MARŢI, 19 noiembrie

10,00 Actualităţi • Meteo. 10,20 Calendarul zilei. 10,30 Canal France International. 12,40 Ora de muzică.. 13,30 Interferenţe. 14,00 Actualităţi. 14,20 Muzică pentru părinţi. 14,50 Tradiţii. 15,20 Avanpremieră TV. 15,30 Preuniversitaria 16,00 Teleşcoală. 16,30 Muzica pentru toţi. 17,00 Ştiri. 17,05 Convieţuiri. 17,35 Drumuri în memorie. 18,05 Salut, prieteni. 19,05 Cultura în lume. 19,30 Desene animate. 20,00 Actualităţi. 20,35 Sport. 20.45 Studioul economic. 21,10 Telecinemateca: „Calea laptelui (SUA, 1936). 22,50 Arte vizuale. 23,20 Cronica Parlamentului • Actualităţi. 23,55 Jazz-fan. 0.20 Recomandări din program.

MIERCURI, 20 noiembrie

10,00 Actualităţi • Meteo. 10,20 Calendarul zilei. 10,30 Film serial: „Ultimul meu vis pentru tine". 11,30 Worldnet Usia. 12,40 Ora de muzică. 13,30 Vîrsta a treia. 14,00 Actualităţi • Meteo. 14,20 Festivalul de folclor „Hora". 14,50 S.O.S. natura! 15,20 Preuniversitaria. 15,50 Teleşcoală. 16,20 Zilele muzicii craiovene. 16,40 Tragerea Pronoexpres. 16,50 Ştiri. 17,00 15, 16, 17, 18. 17,30 Televiziunea vă ascultă. 17,55 FOTBAL: BULGARIA — ROMÂNIA în preliminariile C.E. 19,50 Desene animate. 20,00 Actualităţi. 20,35 Sport. 20,45 Studioul economic. 21,10 Film serial: „Cine e băiatul ăsta". 22,15 Mai aveţi o întrebare? 23,00 Cronica Parlamentului • Actualităţi. 23,35 Pro muzica. 0,10 BASCHET MASCULIN: ROMÂNIA — GRECIA în preliminariile C.E. 0,40 Recomandări din program.

JOI, 21 noiembrie

10,00 Actualităţi • Meteo. 10.20 Calendarul zilei. 10,30 Super Channel. 12.40 Ora de muzică. 13,30 Oameni de lîngă noi. 14,00 Actualităţi • Meteo. 14,20 Jazz-magazin. 14,50 Audio-vizual studio. 15,20 Preuniversitaria. 16,00 Teleşcoală. 16,30 Muzica pentru toţi. 17,00 Ştiri. 17,05 Lumea ideilor. 17,30 Tele-discul muzicii populare. 17,50 Vîrstele peliculei. 18.35 Reporter '91. 19,00 Ştiinţa în lume. 19.30 Desene animate. 20,00 Actualităţi. 20,35 Sport. 20.45 Studioul economic. 21,10 Film serial: „Dallas" (76). 22,15 În faţa naţiunii. 23,00 Cronica Parlamentului • Actualităţi. 23,35 Stadion. 0,00 Recomandări din program.

VINERI, 22 noiembrie

10,00 Actualităţi • Meteo. 10,20 Calendarul zilei. 10,03 Film artistic: „Pentru o fată în roşu" (Fr. 1984). 12,00 Super Channel. 12.25 Imagini din Liban. 12,40 Ora de muzică. 13,30 Medicina pentru toţi. 14.00 Actualităţi • Meteo. 14,20 Mondo-muzica. 14,45 Mapamond. 15.15 Reflecţii rutiere. 15,30 Preuniversitaria. 16,00 Limba noastră. 16,30 Studioul muzicii uşoare. 16,50 Tragerea Loto. 17,00 Ştiri 17,05 Emisiune în limba germană. 18,05 Pro patria. 19,00 Ecranul. 19,30 Desene animate 20,00 Actualităţi. 20.40 Sport. 20,50 Viaţa parlamentară. 21,20 Revoluţia română în direct (XII). 22,20 Simpozion. 23,05 Actualităţi. 23,20 Divertisment muzical nocturn • Tele-top. 0,55 Recomandări din program.

SÎMBĂTĂ, 23 noiembrie

9,00 Bună dimineaţa! 10,00 Actualităţi • Meteo. 10,10 Oglinda fermecată. 11,10 Descoperirea planetei. 11,30 Viaţa spirituală. 12,30 Ora de muzică. 13,30 7×7. 14,00 Actualităţi • Meteo. 14,10 Teleclub. 17,30 Itinerarii. 18,00 Arena. 19,00 Melodii îndrăgite. 19,15 Teleenciclopedia. 20,00 Actualităţi. 20,35 Film serial: „Maddie şi David" (15). 21.30 Săptămîna sportivă. 21,50 Toamna muzicală. 22,50 Actualităţi. 23,05 Film artistic: „Cotter" (SUA, 1973). 0,35 Video-discotecă. 1,00 Recomandări din program.

DUMINICĂ, 24 noiembrie

8.30 Bună dimineaţa! 9.30 Întreabă-mă! 10,25 Film serial pentru copii: „Singur pe lume" (6).10,50 Actualităţi • Meteo. 11,00 Lumină din lumină. 12,00 Viaţa satului. 13,30 Festivalul-concurs „Maria Lătăreţu". 14,00 Actualităţi • Meteo. 14,10 Atlas. 14,30 Video-magazin. • 15,10 Super-cupa mondială la handbal masculin: ROMÂNIA—SPANIA. 18,00 Ştiinţă şi imaginaţie. 18,30 Convorbiri de duminică.. 19,00 Film serial: „Dallas" (77). 20,00 Actualităţi. 20,35 Sport. 20.45 Film artistic: „Caz cu caz nu se potriveşte" (Mosfilm, 1987). 22,00 Studioul şlagărelor. 22,30 Actualităţi. 22,45 Maeştrii. 23,45 FOTBAL: etapa a XII-a — Divizia A. Selecţiuni înregistrate. 0.15 Recomandări din program.

• MAPAMOND • SPORT • MAPAMOND •

Mari cluburi europene

SV WERDER BREMEN

Cel puţin pînă la primăvară antrenorul Rehhagel este un om fericit

Adresa clubului: Weserstadion, 2800 Bremen 1, tel. (0421) 49 81 06. A fost înfiinţat la data de 1 februarie 1899. Stadionul are o capacitate de 32 000 locuri, dintre care 18 100 aşezate. Preţul unui bilet variază între 12 mărci, în picioare şi 40 mărci, pe scaun.

Între performanţe să notăm titlul de campioană a Germaniei cîştigat de echipă în anii 1965 şi 1988 şi Cupa, cucerită în 1981 şi 1991.

Antrenor este un cunoscut şi apreciat tehnician — Otto Rehhagel, născut la 9 august 1938. A jucat fotbal la Rot-Weis Essen, Hertha BSC Kaiserslautern. Ca antrenor a început în 1972 la Saarbrucken, a continuat la Kickers Offenbach (1973—75), Borussia Dortmund (1976—78), Arminia Bielefeld (1978—79), Fortuna Düsseldorf (1979—80). Din 2 aprilie 1981 se află la Werder.

Preşedintele clubului este dr. Franz Böhmert (57 ani), iar manager — Willi Lemke (44 ani).

Lotul lui Werder îi are în componenţă pe:

Oliver Reck (26 ani, 1,92 m, 81 kg), Jürgen Rollmann (25 ani, 1,89 m, 85 kg) — portari.

Ulrich Borowka (29 ani, 1,77 m, 74 kg), Rune Bratseth (30 ani, 1,93 m, 85 kg), Jonny Otten (30 ani, 1,80 m, 73 kg), Gunnar Sauer (27 ani, 1,80 m, 76 kg), Thomas Schaaf (30 ani, 1,76 m, 74 kg), Alexander Malchow (22 ani, 1,87 m, 84 kg), Markus Kolbuch (20 ani, 1,89 m, 81 kg), Markus Witossek (19 ani, 1,90 m, 87 kg) — **fundaşi.**

Thorsten Legat (23 ani, 1,85 m, 75 kg), Dieter Ellts (27 ani, 1,78 m, 71 kg), Uwe Hartgen (27 ani, 1,87 m, 73 kg), Günther Hermann (31 ani, 1,69 m, 66 kg), Mirko Votava (35 ani, 1,81 m, 76 kg), Thomas Wolter (28 ani, 1,80 m, 76 kg), Chad Deering (21 ani, 1,83 m, 74 kg), Lars Unger (19 ani, 1,87 m, 80 kg) — **mijlocaşi.**

Stefan Kohn (26 ani, 1,78 m, 73 kg), Frank Neubarth (29 ani, 1,93 m, 84 kg), Wynton Rufer (29 ani, 1,81 m, 81 kg), Klaus Allofs (25 ani, 1,75 m, 73 kg), Marko Bode (22 ani, 1,90 m, 83 kg), Marinus Bester (22 ani, 1,91 m, 80 kg), Arivan Lent (21 ani, 1,87 m, 71 kg) — **atacanţi.**

La prima vedere, echipa n-are cine ştie ce nume. Poate Bratseth, Neubarth şi K. Allofs, dar toţi trei sînt spre apusul carierei. Şi, totuşi, aţi văzut cum i-au umilit pe băcăuani în Cupa Cupelor. Meseria — brăţară de aur.

FRANŢA - adevărata patrie a fotbalului?

Toţi ştiam că Anglia este patria fotbalului. Ei bine, recent am aflat că francezii îşi revendică acest merit aducînd ca argumente o seamă de elemente din istoria dezvoltării fotbalului mondial.

Deci, în 1902 Robert Guerin, creatorul Federaţiei Franceze de Fotbal, i-a propus omologului său englez, Frederich J. Wall, să înfiinţeze un organism internaţional care să asigure unitatea, dezvoltarea şi controlul. Doi ani mai tîrziu, ia naştere la Paris, F.I.F.A. (Federaţia Internaţională a Fotbalului Asociaţie) cu şapte membri: Belgia, Danemarca, Spania, Franţa, Olanda, Suedia şi Elveţia, iar primul ei preşedinte a fost ales în persoana lui Robert Guerin.

În 1920, pe acelaşi Robert Guerin îl găsim în compania lui Jules Rimet — atunci preşedinte al Federaţiei Franceze de Fotbal — şi a lui Henri Delaunay, secretarul general al F.F.F., propunînd o competiţie mondială pentru echipele reprezentative, la un interval de 4 ani. Jules Rimet, ales preşedinte al F.I.F.A., s-a bătut şi a învins toate dificultăţile începutului şi, în 1928, la Congresul de la Amsterdam, s-a hotărît ca prima ediţie a Cupei Mondiale să aibă loc în 1930, la Montevideo, capitala Uruguay-ului. Trofeul remis căpitanului urguayan Nazazzi nu purta încă numele de „Cupa Jules Rimet", decizia acordării acestei titulaturi luîndu-se abia la Congresul din 1946 din Luxemburg. Dar istoria micuţei statuete din aur — creată de Abel Lafleur (tot un francez) — începuse la Montevideo, pentru ca, în prezent, conform regulamentului, ea să se afle în proprietatea definitivă a brazilienilor, cei care au realizat, primii în lume, trei victorii (1958, 1962 şi 1970).

Tot francezul Henri Delaunay a pledat şi pentru organizarea unei competiţii inter-ţări la nivelul continentului european, din 4 în 4 ani. Aşa a luat fiinţă, în cursul anilor' 50, (Cupa Henri Delaunay) a cărei primă ediţie desfăşurată în 1960, în Franţa, a fost cîştigată de U.R.S.S. care, în finală, a dispus de Iugoslavia cu 2—1. Din 1966, competiţia a căpătat numele de Campionatul European de Fotbal.

Apoi, francezul Gabriel Hanot, ziarist la „l'Equipe", fost internaţional şi selecţioner al reprezentativei Franţei, s-a gîndit la organizarea unor competiţii europene pentru echipele de club. În 1955, la Hotelul Ambasador din Paris, vreo 15 preşedinţi de mari cluburi europene s-au întîlnit pentru a pune bazele acestei competiţii.

Aşa că, zic francezii cu mîndrie şi cu un pic de xenofobie: „Ce Anglia, ce Brazilia, ce Italia, ce Uruguay, ce Argentina! Noi am contribuit decisiv la dezvoltarea fotbalului, chiar dacă n-am cîştigat nici un titlu mondial şi nici un club de-al nostru n-a cîştigat vreo cupă europeană!"

Şi pe undeva le putem da dreptate. Deşi... **(n.i.d.)**

P.S. Iată lista preşedinţilor F.I.F.A., de la crearea acesteia pînă în prezent:
Robert Guerin (Franţa) 1904—1906
David B. Woolfall (Anglia) 1906—1918
Jules Rimet (Franţa) 1921—1954
Rodolphe W. Seeldrayers (Belgia) 1954—1955.
Artur Drewry (Anglia) 1955—1961
Sir Stanley Rous (Anglia) 1961—1974.
Joao Havelange (Brazilia) din 1974 pînă în prezent.

P.P.S. În privinţa performanţelor internaţionale ale francezilor, iată cam cu ce s-ar putea lăuda:
1949 — Campioană Europeană de Juniori.
1958 — Locul II la C.M. din Suedia.
1982 — locul IV la C.M. din Spania.
1983 — Campioană Europeană de Juniori.
1984 — Campioană Europeană. Medalia de aur la J.O. de la Los Angeles.
1986 — locul III la C.M. din Mexic.
1988 — Campioană Europeană de Tineret.

Aventură în Munţii Tian-Şan

(urmare din pag 1)

este capabil să reziste la intemperiile cele mai mari.

În apropiere de vîrf escaladăm o zonă stîncoasă. Cerul se acoperă rapid, o ploaie, transformată ulterior în zăpadă, ne ... în primire. Noroc, ninsoarea a încetat şi soarele se arată din nou. Ajungem pe vîrf cînd începe să apară şi primele probleme de aclimatizare. Respiraţia este normală, în schimb pulsul este foarte accelerat. Ne întoarcem în tabără. Am făcut aproximativ 7—8 ore. După o baie bună, la rîu, oboseala dispare. Cinăm, apoi la căldura binefăcătoare a sacului de dormit încheiem prima zi plină, petrecută în Munţii Tian-Şan.

22.07.1991. Vremea este tot frumoasă. Cu bagajele pregătite sîntem în aşteptarea elicopterului care trebuie să ne ducă pe gheţar. Încărcăm bagajele într-un ritm infernal în elicopterul ce ne aşteaptă cu motorul duduind şi decolăm. Sub noi se desfăşoară traseul parcurs cu o zi înainte. De la înălţime pare mai frumos. Urmăm în zbor linia rîului ce curge prin dreptul taberei. De o parte şi de alta a rîului, iurte, vagoane de dormit, locuri unde trăiesc peste vară ciobanii. Grohotişuri enorme de culoare roşie alternează cu cele cenuşii, întregind paleta cromatică a peisajului.

Luăm înălţime pentru a trece un lanţ muntos, după care schimbăm direcţia de mers. Sîntem deasupra gheţarului INILCEK, unul dintre cei mai mari gheţari din lume. Facem poze în dreapta şi în stînga. În faţa noastra se desfăşoară un peisaj superb. Sub noi, gheţarul, cu numeroasele crevase, iar de o parte şi alta, vîrfuri de peste 5 000 m. Gheţari imenşi se prăbuşesc din înaltul văilor glaciale şi converg cu gheţarul principal. Aterizăm. Sub un curent îngrozitor descărcăm bagajele, apoi ne aruncăm peste ele în timp ce elicopterul antrenează nori de zăpadă care ne învăluie.

Norul se destramă şi în faţa noastră se desfăşoară un peisaj de basm. Un soare orbitor şi, jur-împrejur, numai vîrfuri înalte îmbrăcate în mantia de zăpadă strălucitoare. Este nedrept în lumea asta ca un alpinist, un om care iubeşte muntele, să nu se poată bucura de o astfel de imagine. În faţa noastră, prin statura-i zveltă, Vîrful Han Tengri domină valea. În dreapta noastră Vf. Pobeda, cu peretele-i ameţitor de peste 3 000 m., este acoperit de ceaţă.

Aici pe morena stîngă a gheţarului vom instala tabăra de bază. Sîntem la 4 000 m altitudine. Ruşii au instalat deja cîteva corturi pentru dormit, sala de mese, bucătăria şi o magazie. Nivelăm platformele pe care se montează corturile. Morena este plină de bolovani de toate dimensiunile.

Încep să resimt primele simptome ale lipsei de aclimatizare, deranj stomacal, dispnee. Am urcat prea brusc de la 2 200 m la 4 000 m.

Ştiinţific, aclimatizarea se face prin urcări progresive de 3—400 metri pe zi, începînd de la altitudinea de 3000—3 500 metri. Cerul se întunecă şi începe să ningă. În 30 de minute totul este alb. A nins peste 15 cm. Spre seară cerul s-a înseninat. Este lună plină şi vîrfurile din împrejurimi se văd minunat.

23.07.1991. Noaptea nu m-am putut odihni. Dimineaţa sînt mahmur. Încerc să trec această stare prin puţină gimnastică şi spălare cu apă rece. Răul de altitudine persistă. ne pregătim bagajul pentru 3 zile. Pentru aclimatizare vom urca pe Vf. Han Tengri la tabăra I, 4 300 m, iar mîine mai sus. Plec ultimul. Propun să nu mă grăbesc. Degeaba, o senzaţie de vomă ce revine periodic îmi strică confortul psihic. Este situată pe morena dreaptă a gheţarului INILCEK, la intersecţia cu gheţarul care coboară din zona dintre Vf. Han Tengri şi Vf. Ceapaev. Aşezăm corturile, facem ceva de mîncare „ apoi, viriţi în sacii de dormit, încercăm să adormim.

(va urma)

O fotografie din albumul fostului cuplu... româno-suedez: Mariana Simionescu — Bjorn Borg. Unde sînt zăpezile de altădată?

Pe terenuri şi prin culise

■ Federaţia de fotbal a Insulelor Fidji l-a angajat pe scoţianul Danny Mc Lennan ca antrenor al echipei reprezentative pe o perioadă de 3 ani. Acesta, anterior, fusese selecţioner al „naţionalelor" din Filipine, Iran şi Irak. Pe acolo şi eu aş putea fi mare specialist... ■ Englezul Gary Lineker (31 ani) este optimist: „Dacă mă vor mai ţine picioarele, n-ar fi imposibil să mă vedeţi jucînd şi la Campionatele Mondiale din 1994". Trei ani — pentru un fotbalist — este o viaţă? ■ Olandezul Wim Koeman, mijlocaş la Anderlecht Bruxelles, a fost naturalizat belgian. El n-a jucat nici un meci în reprezentativa Olandei, este însurat cu o belgiancă şi locuieşte în Bruxelles. Aşa că, să nu vă miraţi dacă îl veţi găsi în reprezentativa „diavolilor roşii" ■ Poliţiştii din Suedia aşteaptă cu groază turneul final al C.E. din ţara lor. Ei au anunţat că intră în grevă generală dacă guvernul nu le va da mînă liberă în perioada desfăşurării meciurilor pentru a putea combate violenţa pe stadioane şi în afara lor. La noi, abia ar aştepta borfaşii să între poliţia în grevă. În 24 de ore ne-ar lăsa pe toţi în pielea goală! ■ Ever Almeida, portarul echipei Olimpia din Paraguay, şi-a pus ghetele în cui împlinise 42 de ani. Era şi timpul. Doar nu voia să păţească precum bunica lui Bulă pe care a trebuit s-o împuşte pentru că nu mai voia să moară. După care a pus-o în fereastră ca să mai ia o dată pensia pe luna în curs... ■ Suleyman Seba, preşedintele clubului turc Besiktaş, nu asistă şi nu ascultă la radio transmisiile meciurilor în care joacă echipa sa. În urmă cu cîteva luni a avut un prim infarct şi medicii vor să-l ferească de al doilea. Mulţi dintre preşedinţii cluburilor noastre cunosc rezultatele meciurilor dinainte, aşa că... nici un pericol de infarct... ■ Fostului selecţioner al echipei Argentinei, Carlos Bilardo, i s-a propus să candideze pe listele mişcării peroniste, pentru alegerile legislative. Spre deosebire de fostul campion de Formula 1, Carlos Reuteman, care a candidat pentru postul de guvernator. al provinciei Santa Fe, Bilardo a refuzat Oamenii cu bun simţ nu se bagă unde nu le fierbe oala ■ Marea speranţă a fotbalului argentinian, Olandio Borghi, a semnat un contract cu cel de-al 9-lea club, Huracan. Pînă aici, mai trecuse (în... fugă) pe la Argentinos Juniors, A.C. Milan, Como, Neuchatel Xamax, River Plate, Flamengo, Independiente, Union Santa Fe. Să vedem cîţi purici va face şi la Huracan... ■ Federaţia spaniolă a deschis o anchetă în legătură cu sesizarea cum că arbitrul Ramos Marcos ar fi primit circa 150 000 mărci, de la un „oarecare" pentru a favoriza echipa Bettis în derby-ul cu Sevilla. Păi, dacă-i adevărat, arbitrii noştri sînt... mici meseriaşi pe lîngă hienele din Europa. Am auzit că unul (nu dau nume) le-a cîştigat gazdelor meciul pentru un sac cu cartofi, 10 verze şi două pîini de casă. Vegetarian băiatu'!

Evoluție slabă, scor sever

ASTRA Arad—Șoimii I.P.A. 5-0 (1-0)

Nu ne aducem aminte ca formația sibiană să fi pierdut vreodată la acest scor. După primele 30 de minute, total dominate de oaspeți, cu o bară a lui Cașoltan la o acțiune personală, cu o mare ratare a lui Văcar (șut pe mijlocul porții) și cu alte două excelente centrări, rămase fără rezultat, a urmat, inexplicabil, o cădere în bloc a defensivei, în special în partea centrală (ce mult a contat eliminarea lui Lungu din partida cu Jiul Petroșani). Evoluția din repriza secundă a fost uneori penibilă, singurii care au avut o prestație mai aproiată de valoarea lor fiind Ștef și Cașoltan.

Primul gol s-a înscris în min. 40, autor Büle, lăsat nemarcat de Mihăilă. Imediat după pauză (min. 47), la o banală lovitură liberă de la 40 m, scorul se majorează, cei care se fac vinovați de nemarcaj fiind Banciu și, din nou, Mihăilă. Golul trei este marcat în min. 52 — centrare înaltă, bîlbîială în lanț și se înscrie ca la antrenament. După numai un minut Büle pleacă singur de la centru, nimeni nu intervine și... 4—0. Ultimul gol, autor Iancu, s-a marcat în min. 86, cu largul concurs al lui Armenean și Banciu. Să mai semnalăm că gazdele au ratat și o lovitură de la 11 m, în min. 85.

Ce mare diferență între prestația din etapa trecută și cea de la Arad! Care să fie cauza?

Șoimii I.P.A. a evoluat în formația: Szebin — Turc, Floare, Mihăilă, Armenean — Ștef, Ciobanu, Banciu, Coldea — Văcar, Cașoltan (min. 60, Mărginean).

I. V.

„Am mai pus ceva în „magazie" că era goală!"

(urmare din pag. 1)

chel (min. 27 din 11 metri), Stănescu (min. 39), Zotincă (min. 62), Majearu (min. 63) și Cătălin Popa (min. 72), pentru hunedoreni punctînd Ulești (min. 3), Dobre (min. 61) și Crăciun (min. 70). Prima repriză m-a satisfăcut, minus „numerele personale" ale lui Lazăr, care a gafat nepermis în min. 3, o greșeală copilărească făcînd în min. 61 și portarul Florin Cotora, gafe care ne-au costat două goluri. Cu asemenea superficialități în campionat ne-am curățat... ■ **Apropo de campionat, domnule profesor, mai recuperăm din pasiv?** ■ Vrem. Trebuie să recuperăm, dar meciurile sînt tot mai grele, și acasă, și în deplasare. Oricum nu trebuie să lăsăm recuperarea doar pentru primăvară! Aș fi vrut să-i verific în meciul cu Corvinul și pe Jurcă — dar el este accidentat și va lipsi și la Pitești, duminica viitoare, pentru cumul de cartonașe — și pe Blid, însă acesta acuză o răceală. Văsîi, în schimb, a jucat cu febră o repriză... ■ **Ce se întîmplă cu Blid?** ■ La F.C. Inter sînt trei portari pe același post. Blid a greșit în meciurile cu Bistrița și cu Farul și l-am scos din poartă. Deocamdată Ritli trage de el, pune osul și... apără. Cînd va greși își va pierde titularizarea. Asta-i tot. ■ **Știu că mergeți de cîte ori vă permite timpul la meciuri de „B". Ați văzut ceva?** ■ „B"-ul e plin de jucători buni, de asta și sînt pe recepție. Momentan însă mă uit tot mai insistent în „grădina proprie", unde sînt tineri care vor ieși fotbaliști. Sper să mă ajute și rezultatele ca să-i pot promova. ■ **Ce facem la Pitești, domnule profesor?** ■ Jucăm, iar dacă o fi să nu venim cu mîna goală cu atît mai bine!

POPICE, div. A (masc.)

Cimentul Fieni — Sănătatea Foresta Tălmaciu 4729-4639 (2,5-3,5)

În cadrul etapei a 7-a la Fieni, popicarii de la Sănătatea-Foresta Tălmaciu au fost la un pas de victorie, însă datorită comportării juniorilor Viorel Polianschi și Liviu Muică sub posibilități au părăsit arena învinși. Iată rezultatele în ordinea intrării pe pistele de joc: Lucian Chirilă — 784 p.dd, Liviu Muică — 775, Viorel Polianschi — 740, Grigore Hodoș — 755, Ioan Crețoiu — 809 și Liviu Mailat — 776. De la învingători cel mai bun rezultat l-a realizat Mihai Bănărescu — 857 p.d. **(I. I.)**

Gaz metan — Aris Arad 2-0 (0-0)

(urmare din pag. 1)

tru trei meciuri. Să punctăm doar cîteva faze fierbinți: min. 28 — șut „peste" Miuță; min. 32 — Pustai, singur, cap peste; min. 47 — dublă ratare Dumitrache — Pustai; min. 50 — șut Dumitrache, apără portarul Popa; min. 66 — șut peste Pustai; min. 71 — se remarcă Popa la șutul lui Nistor; min. 80 — șut Dumitrache în... portar. Arădenii s-au apărat supranumeric, au apelat adesea la antijoc și și-au trecut în cont două rătări: min. 3, Nistor oprește un contraatac advers, vrea să acorde corner și trimite balonul în bara propriei porți (!); min. 78, Adolf șutează în portarul Roșca. A arbitrat bine FL Donosa din Vaslui. Cartonașe galbene: Nistor, respectiv Burlan. Cartonașe roșii: Romonți, respectiv Ștef, pentru lovire reciprocă.

GAZ METAN: Roșca — Handrea, Boar, Biro, Nistor — Someșan, Cenan, Miuță (min. 80, Savu) — Țiglariu, Dumitrache (min. 80, Romonți), Pustai.

Etapă rodnică pentru handbalul sibian

Carpați Mîrșa — Gloria Energia Tg. Jiu 27-25

Meci tensionat la Mîrșa unde gorjenii au venit hotărîți să învingă pentru a-și apropia primul loc în serie. Și, ca măsură de prevedere, se pare că „au umblat" la cuplul de arbitri piteșteni Popa — Săndulescu. Noroc că băieții pregătiți de **Serafim Drăgan** și **V. Cornea** au simțit pulsul, s-au mobilizat exemplar și nu le-au oferit nici o șansă adversarilor.

De la scorul de 3—3, mîrșenii au condus în permanență, momentul psihologic al meciului consumîndu-se în min. 54 cînd oaspeții au reușit să se apropie la un punct (25—24), dar gazdele au marcat, spulberîndu-le speranțele.

Pentru **Carpați** au marcat: **Csavar și Tomuția cîte 7 goluri, Drăgușin 5, Petö, Ghinea și Căpitanu cîte 2, Vătafu și Andraș cîte 1.**

În etapa următoare mîrșenii vor juca la Metalul Lugoj, în cazul unei victorii aflîndu-se în luptă directă pentru șefia seriei.

Victor Cornea ne spunea: „Avem o echipă tînără, în formare. Nu ne-am propus ca obiectiv cîștigarea seriei, dar dacă am reuși, ar fi un extraordinar stimulent. Oricum, campionatul se află doar în prima sa treime. Vom avea timp să mai stăm de vorbă".

(n.i.d.)

C.S.M. Independența Cedonia Sibiu — Electromureș Tg. Mureș 24-18 (13-8)

Victorie fără dubii realizată de handbalistele sibience în formația în care și-au făcut reintrarea Paula Oană și Dorina Tincu. De altfel, Tincu a avut o prestație de excepție, aparînd și 5 lovituri de la 7 metri.

Oaspetele deși s-au apărat agresiv și au acționat periculos în atac nu au reușit să reducă din diferența de goluri a sibiencelor. Au înscris: Nistor 9, Oană 5, Stroia 4, Mohanu 3, Mușat 2 și Zavragiu 1. De la oaspete cea mai eficientă realizatoare a fost Pardai care a înscris 6 goluri.

Au arbitrat: V. Găurea — I. Covăsîntan din Timișoara.

(I. I.)

Metalul A. S. A. Copșa Mică — Metalul Huned. 33-30 (17-15)

Partidă aprig disputată, în care echipa gazdă a condus cu două și trei goluri, însă oaspeții au reușit să egaleze scorul 6—6, 7—7, 9—9 în prima repriză, 26—26 (min. 49), 27—27 și 29—29 (min. 55). Copșenii cu un jucător de excepție (Palade) au reușit în final o victorie extrem de prețioasă. Au înscris: Palade 11 goluri, Pastramă 10, Bartha 6, Bujor 4, Miga 2.

Au arbitrat: Constantin Fiscu — M. Vulcănescu din Timișoara. **(I. ILIE)**

PE SCURT... PE SCURT...

■ **FOTBAL (jun. I): Metalurgistul Cugir — F.C. Inter 0—0.** Joc la rupere al gazdelor sub privirile neputincioase ale arbitrului Borșoș din Odorhei. Sibienii primesc simbătă, de la ora 13, pe stadionul Obor, replica echipei **F.C. Maramureș.** ■ **Chimica Tîrnăveni — Gaz metan 3—0 (1—0).** ■ **FOTBAL (div. C): Carpați Agnita — Harghita Odorhei 1—0 (0—0).** Joc lent, confuz, plictisitor, influențat și de aspectul dezolant al tribunelor mereu mai goale. Gazdele au cîștigat grație golului norocos marcat de Pavel (minutul 54) și formei foarte bune a portarului gazdă, Ganea. **(Șt. Copilău).** ■ **Metalotehnica Tg. Mureș — Universitatea Hidrocon Sibiu 3—0 (2—0).**

CLASAMENTE Divizia B

SERIA I

C.S. Olt — Flacăra 1—0; Metalul Buc. — F.C. Caracal 9—2; Portul — Sportul 0—0; Petrolul — Gloria Galați 2—2; C.S. Tîrgoviște — Unirea Slobozia 2—1; Olimpia Rm. Sărat — FEPA 74 0—2; Steaua — Autobuzul 1—2; Unirea Focșani — Callatis 1—1; Progresul — Gloria Buzău 2—0.

1.	Autobuzul București	14	10	0	4	19-14 20
2.	Gloria Galați	14	8	2	4	24-14 18
3.	Flacăra Moreni	14	7	4	3	16-11 18
4.	Progresul București	14	7	2	5	23-14 16
5.	C.S. Olt	14	7	2	5	19-19 16
6.	Metalul București	14	6	3	5	29-16 15
7.	Gloria Buzău	15	6	3	5	20-16 15
8.	Steaua Mizil	14	7	1	6	20-18 15
9.	Callatis Mangalia	14	6	2	6	17-14 14
10.	Portul Constanța	14	5	4	5	15-13 14
11.	FEPA '74 Bîrlad	14	7	0	7	17-20 14
12.	Unirea Slobozia	14	6	2	6	19-22 14
13.	Unirea Focșani	14	4	4	6	17-17 12
14.	Olimpia Rm. Sărat	14	6	0	8	17-23 12
15.	Petrolul Ianca	14	5	1	8	17-20 11
16.	Sportul COMAICO	14	4	2	8	15-20 10
17.	C.S. Tîrgoviște	14	4	2	8	13-20 10
18.	F.C. Caracal	14	3	2	9	11-31 8

Etapa viitoare: Autobuzul — F.C. Olt; FEPA — Steaua; Sportul — C.S. Tîrgoviște; Flacăra — Progresul; Gloria Buzău — Unirea Focșani; Callatis — Metalul; F.C. Caracal — Petrolul; Gloria Galați — Portul; Unirea Slobozia — Olimpia Rm. Sărat.

SERIA a II-a

Jiul Craiova — Chimia Rm. Vîlcea 3—1; Jiul Petroșani — Met. Cugir 2—0; Gaz metan — Aris 2—0; Astra — Șoimii I.P.A. 5—0; Met. Bocșa — U.T.A. 0—0; Met. Slatina — Gloria Reșița 3—0; U.M.T. — F.C. Bihor 0—3; C.S.M. Reșița — Unirea Alba Iulia 1—0; F.C. Drobeta — C.F.R. Timișoara 2—1.

1.	U.T. Arad	14	8	3	3	18- 9 19
2.	Unirea Alba Iulia	14	9	0	5	29-17 18
3.	C.S.M. Reșița	14	7	3	4	20- 7 17
4.	Chimia Rm. Vîlcea	14	7	3	4	23-17 17
5.	Jiul Petroșani	14	6	2	6	29-20 14
6.	F.C. Bihor *)	14	6	3	5	28-21 14
7.	Gloria Reșița	14	6	2	6	22-23 14
8.	F.C. Drobeta	14	6	2	6	22-24 14
9.	Jiul Craiova	14	5	4	5	18-20 14
10.	C.F.R. Timișoara	14	5	4	5	11-15 14
11.	**GAZ METAN MEDIAȘ**	14	5	3	6	23-33 13
12.	Met. Bocșa	14	5	3	6	17-19 13
13.	Met. Slatina	14	3	6	5	17-17 12
14.	**ȘOIMII I.P.A. SIBIU**	14	5	2	7	19-20 12
15.	Met. Cugir	14	5	2	7	16-20 12
16.	Aris Arad	14	5	2	7	13-25 12
17.	Astra Arad	14	4	3	7	19-20 11
18.	U.M. Timișoara	14	4	3	7	13-30 11

Etapa viitoare: F.C. Bihor — Jiul Craiova; Gloria Reșița — U.M.T.; Aris — Met. Bocșa; U.T.A. — Met. Slatina; Chimia — F.C. Drobeta; C.F.R. Timiș. — C.S.M. Reșița; Unirea — Jiul Petroșani; Met. Cugir — Astra; Șoimii I.P.A. — Gaz metan.

*) F.C. Bihor este penalizată cu un punct.

SERIA a III-a

Minerul — Aripile 4—2; Tractorul — Armătura 3—0; Electromureș — C.S.M. Suceava 3—0; Metrom — Foresta 1—0; Olimpia S.M. — I.C.I.M. 4—1; C.F.R. Cluj — Relonul 5—1; Chimica — „Poli" Iași 2—2; Ceahlăul — „U" Cluj 1—0; F.C. Maramureș — C.S.M. Borzești 2—0.

1.	Ceahlăul Piatra Neamț	14	9	4	1	25-12 22
2.	„U" Cluj *)	10	10	3	1	24- 4 21
3.	F.C. Maramureș	14	8	3	3	28- 7 19
4.	C.F.R. Cluj	14	6	4	4	33-22 16
5.	Armătura Zalău	14	6	3	5	32-25 15
6.	Tractorul Brașov	14	6	3	5	26-21 15
7.	„Poli" Iași	14	4	7	3	20-15 15
8.	Metrom Brașov	14	6	3	5	13-11 15
9.	C.S.M. Suceava	14	6	3	5	14-18 15
10.	I.C.I.M. Brașov	14	7	0	7	22-22 14
11.	Minerul Cavnic	14	5	3	6	14-22 13
12.	Electromureș Tf. Mureș	14	5	2	7	19-20 12
13.	Olimpia Satu Mare	14	4	3	7	12-19 11
14.	Chimica Tîrnăveni	14	3	5	6	14-24 11
15.	Foresta Fălticeni	14	4	2	8	12-18 10
16.	Relonul Săvinești	14	4	2	8	14-34 10
17.	Aripile Bacău	13	3	2	8	21-29 8
18.	C.S.M. Borzești	13	0	6	7	8-28 6

Etapa viitoare: „Poli" Iași — Minerul Cavnic; Relonul — Chimica; C.S.M. Suceava — Olimpia S.M.; I.C.I.M. — C.F.R. Cluj; Aripile — F.C. Maramureș; C.S.M. Borzești — Ceahlăul P.N.; „U" Cluj — Tractorul; Armătura — Metrom; Foresta — Electromureș.

*) „U" Cluj este penalizată cu două puncte.

Realizatori: Mircea BIȚU, N. I. DOBRA, Ion PLEȘCA și Octavian RUSU. Prezentarea grafică: Liviu BREZAE și Dumitru NIȚĂ. Tiparul: POLSIB S.A.

BIBLIOTECA „ASTRA" SIBIU

Tribuna Sporturilor

SUPLIMENT SĂPTĂMÎNAL DE INFORMARE SPORTIVĂ AL COTIDIANULUI INDEPENDENT TRIBUNA

Anul II, nr. 90, 25.XI—1.XII 1991, 4 pagini. Prețul: 5 lei

Fotbal, divizia A

Ne-am bătut singuri!

F.C. ARGEȘ Pitești — F.C. INTER Sibiu 1-0(1-0)

Cufundate în subsolul clasamentului și, deci, împovărate de griji, cele două echipe ne-au oferit un meci cenușiu, presărat cu greșeli ce nu se prea întîlnesc nici în diviziile inferioare. Obsedați doar de obținerea victoriei, piteștenii și sibienii au acționat crispat, dezlînat și confuz, fazele limpezi putînd fi numărate pe degetele unei singure mîini. Neuitînd ce le-a făcut Vășii în campionatul trecut, argeșenii l-au „controlat" cu asiduitate la genunchi, celălalt atacant interist, Năstase, a fost anihilat de bărbosul Mironaș, Zotincă, Stănescu și Mărgărit — în pofida bunăvoinței — n-au reușit să ordoneze acțiunile ofensive ale echipei lor (ce mult ne-a lipsit Jurcă, aflat lîngă noi în tribună) astfel că — simptomatic, nu? — timp de 90 de minute formația pregătită de Șt. Coidum și J. Gavrilă n-a tras nici un șut pe spațiul porții lui Ciurea! Or, dacă nu șutezi la poartă... Și probabil că oaspeții ar fi putut spera la un 0—0, singurul rezultat posibil, dacă în min. 37, la o fază confuză, Lazăr, Stănescu și Tâlvan n-ar fi ezitat in corpore, oferindu-i un neașteptat cadou lui Stancu, care l-a învins, din interiorul careului, pe Ritli. Gazdele au mai avut o bară, în min. 62, prin Din (bun șuteur), apoi — pe fondul dominării interiștilor — au tras de timp și meciul s-a încheiat cu victoria la limită a piteștenilor, cărora o neașteptată mînă de ajutor le-au dat chiar sibienii... A arbitrat corect C. Gheorghe (Suceava), ajutat la tușe de I. Coț (Ploiești) și Al. Radu (București), ultimul cu greșeli. Raport de cornere: 6—3. Cartonașe galbene: Ghergu, Tămase și Ceaușu, respectiv Fulga.

Urmează meciul cu Brașovul, la fel de dificil ca toate celelalte. Să sperăm că interiștii vor reconsidera... șutul la poartă pentru că etapele trec și punctele nu ne prisosesc.

F.C. Argeș: Ciurea 6 — Ghergu 6, Floricel 6, Mironaș 7, Tănase 6 — Din 7, Motroc 5 (min. 73, Șerban 5), Suciu 5 (min. 84, Dobre), Ceaușu 6 — Stancu 6,5, Predatu 5.

F.C. Inter: Ritli 6,5 — Cotora 7, Lazăr 5,5, Cioroianu 7, Tâlvan 7 — Zotincă 5 (min. 73, Majearu 5), Mărgărit 5,5, Stănescu 5,5, Fulga 7 — Năstase 5 (min. 63, Burchel 5), Vășii 6.

Mircea BIȚU

CLASAMENT, DIVIZIA A

1. Dinamo București	12	10	2	0	32- 6	22
2. Petrolul Ploiești	12	8	1	3	20-16	17
3. Steaua București	12	7	2	3	18- 9	16
4. Oțelul Galați	12	7	1	4	16-13	15
5. Universitatea Craiova	12	5	4	3	12- 7	14
6. „Poli" Timișoara	12	5	3	4	17-14	13
7. Gloria Bistrița	12	5	3	4	19-16	13
8. Electroputere Craiova	12	5	3	4	10- 9	13
9. F.C. Bacău	12	5	2	5	11-19	12
10. Rapid București	12	5	1	6	13-15	11
11. F.C. Argeș	12	3	4	5	15-15	10
12. F.C. Farul Constanța	12	4	2	6	9-10	10
13. F.C. Brașov	12	4	2	6	15-16	10
14. A.S.A. Tg. Mureș	12	4	1	7	11-18	9
15. Dacia Unirea	12	3	2	7	11-18	8
16. F.C. INTER	12	2	4	6	12-20	8
17. Sportul Studențesc	12	2	4	6	12-21	8
18. Corvinul	12	3	1	8	14-22	7

Minutul 91

După trei săptămîni de întrerupere — absolut inutilă — a campionatului, acesta s-a reluat, dar s-a jucat în doru' lelii, cîștigînd care... trebuia să cîștige. A fost o etapă cheală de goluri (16 în total) în care oaspeții, marcînd doar de patru ori au obținut patru puncte. Măscăriciul transmisiilor radio a fost, din nou, „clientul" nostru, Ilie Dobre, care, povestind în stilul său inimitabil partida F.C. Argeș — F.C. Inter, ne-a spus că „șutul cred că a trecut prin plasă", la golul realizat de Stancu (Numai lui Ilie Gură de Aur i se poate năzări așa ceva!).

● **Steaua — Farul 2—1 (0—0).** Sîmbătă, în avanpremieră, militarii au cîștigat la un scor de complezență, arvunindu-și, probabil, vacanța la mare care pentru noi este la fel de inaccesibilă ca și Mediterana. Au marcat: M. Popa (min. 76), Ilie Dumitrescu (min. 77), respectiv Stere (min. 89, din 11 metri). ● **A.S.A. Tg. Mureș — Dinamo 0—1 (0—0).** Ca de obicei, un-

(continuare în pag. a IV-a)

VOLEI, DIVIZIA A (f)

Metalul 33 București — C.S.M. Libertatea Sibiu 1-3!

Se pare că echipa noastră a început să-și intre în mînă. Era și cazul. Această victorie — chiar dacă a fost obținută în fața unui adversar modest — ne face să credem că sîmbăta viitoare Sala Clubului Sportiv Școlar Sibiu va fi, din nou, plină, la întîlnirea C.S.M. Libertatea — „U" Electronica Cluj.

Șoimii I.P.A. — Gaz metan Mediaș 1-1 (1-1)

Încet, încet, etapă după etapă, Șoimii coboară lin, spre mîlul din care „gazul" încearcă să urce spre a se îndepărta de zona făcătoare de rău. Cu acest egal sibienii au ajuns la —3 la adevăr, îngrijorarea tuturor fiind justificată. Disputa dintre cele două vecine — în clasament și geografic — a fost de slab nivel, cu puține reușite, dar cu ambiții care nu se justifică și care se continuă de ani buni. Terenul greu, alunecos, îmbibat de ploaia persistentă din noaptea premergătoare jocului a creat serioase probleme în stăpînirea și dirijarea balonului, fazele de poartă fiind extrem de rare, mai ales în prima parte a întîlnirii.

Notăm totuși ratarea lui Pustai (min. 14), care nu profită de nesemnalizarea tușierului la ofsaidul în care se afla, și complicîndu-se, rateaza deschiderea scorului. Replica gazdelor este slabă, Mărginean șutînd puternic în min. 19, dar în barajul oaspeților, după care urmează o lovitură liberă slab executată tot de el.

Jocul mai bun, mai elaborat al medieșenilor se materializează în min. 25, cînd Handrea — foarte activ pe tot parcursul jocului — îl depășește pe Armenean, centrează, și Nistor, fundașul de pe partea opusă, șutează din alergare, deschizînd scorul: 0—1. Cu mult tupeu, oaspeții forțează, și după două minute puteau majora scorul, dar Szebin, sesizează lansarea în adîncime pentru masivul Dumitrache, ieșe la 35 m de poartă și rezolvă situația critică. Următorul minut, Handrea îl vede venind din urmă pe Popescu, îi face mingea de gol, dar se semnalizează eronat ofsaid. Deși debusolați, și pe fondul contraatacurilor tăioase ale oaspeților, sibienii reușesc egalarea, în min. 38: Lovitura liberă de la 20 m este ingenios executată de Ștef, cu călcîiul, pasează spre Mărginean, acesta spre Armenean,

(continuare în pag. a III-a)

I. PLEȘCA

ÎN DERBIUL JUDEȚEAN

ATLETISM

Sportivii militari — pe locuri fruntașe

În organizarea Sindicatului independent „Mișcarea 15 noiembrie" Brașov și cu sprijinul S.C. Astra Brașov, în ziua de 17.XI. a.c. s-a desfășurat pe un traseu de 45 km cea de a II-a ediție a „Crosului 15 Noiembrie".

Ca și în prima ediție, atleții de la A.S. Armata Sibiu, pregătiți de Ilie Popa, au reușit să obțină locuri fruntașe intrînd în posesia unor premii în bani. Iată rezultatele: Florin Andrei — locul 3; Gheorghe Tomoioagă locul 4; Aurel Bălăiță — locul 5 la categoria oppen unde au luat startul peste 250 concurenți. Comportare bună au mai avut: Liviu Voicu, al 4-lea și Ionuț Iacob, al 8-lea la cat. tineret, iar juniorii Radu Ciornodoba și Artur Miklos, clasați pe pozițiile a V-a și a VI-a.

I. ILIE

ÎN PAGINA A II-A:

SĂPTĂMÎNA TV

ÎN PAGINA A III-A:

SPORT-MAPAMOND

Aventură în Munții Tian-Șan

3. **24.07.1991.** Dimineața ne sculăm devreme. Împachetăm corturile și încercăm să înghițim ceva, dar degeaba. Începem urcușul spre tabăra II situată la 5 200 m altitudine. Datorită stării proaste mă gîndesc să renunț la urcuș, dar spiritul de echipă mă face să continui. Drumul nostru urcă la început domol și ghețarul ce coboară din șa, ca apoi să urce mai susținut strecurîndu-se printre crevase, căderi de zăpadă. S-a lăsat ceața, iar atenția trebuia sporită la crevasele ce se căscau la tot pasul și la avalanșele ce au început spre ora amiezii să curgă de pe versanți. În apropierea taberei nr. 2 relieful este foarte accidentat. Crevase enorme, seracuri uriașe, și doi pereți de zăpadă înghețată ce trebuie escaladați. În dreapta noastră se vede o coardă fixă ce atîrnă deasupra unei groteimense. Probabil pe acolo a fost poteca anul trecut. Relieful este într-o continuă mișcare și transformare. Sîntem pe platforma tab. II. Este o platformă de aproximativ 30 m.p. flancată de două crevase uriașe ce nu permit avalanșelor să ajungă la corturi.

Este ora 15,00. Instalăm cortul, facem cîteva poze și încercăm să dormim. Mă trezesc la ora 20. Picioarele nu-mi mai ascultau comenzile. Am pus totul pe seama oboselii dar din păcate nu a fost așa.

25.07.1991. Ne trezim la ora 6,30. Încercăm să înghițim ceva. Toți se simt rău. Ne dăm seama că am urcat prea repede și nu am ținut cont de regulile aclimatizării. Trebuie să coborîm imediat. Pe mine picioarele tot nu mă ascultă. Pot să merg dar îmi mențin greu echilibrul. Lipsa de oxigen atacă prima dată centrul echilibrului. Lăsăm cort, bagaje, pentru a reveni în altă zi și coborîm. Reușesc să merg ajutat de bețele de schi.

La tabăra de bază decizia doctorului este categorică, cu primul helicopter trebuie să cobor în „tabăra verde".

Cîtă trudă, cîte renunțări, să ajung pînă aici și dintr-o dată toate idealurile îmi sînt spulberate. Totuși mai sper, mai sînt atîtea zile în față.

26.07.1991. Elicopterul decolează. La corturi colegii au ieșit afară și-mi fac semne. Sînt adevărați camarazi. Aterizăm în tabăra internațională a Republicii Kazahstan. Este așezată pe același rîu de munte ca și tabăra verde, dar în aval la 2 km. Multe corturi multicolore, o sală de mese enormă, două cabine spațioase cu duș și saună, un heliport toate constituie „inventarul" acestei tabere la care rușii îi spun „MAL" (denumirea taberei). Găsesc cortul ce ține loc de dispensar. O asistentă medicală îmi ia tensiunea, pulsul, îmi administrează niște pastile și-mi face o injecție intravenoasă, apoi mă invită să mă culc în

(Continuare în pag. a II-a)

Doru OROS

Aventură în Munţii Tian-Şan

Urmare din pag. 1)

cortul ce este şi punct sanitar. Adorm imediat. La amiază apare doctorul care-mi spulberă orice speranţă. Nu mai am voie să urc peste 3 000 m altitudine. Sînt condamnat să stau aici pînă la 30 august cînd va coborî grupul de sus şi ne vom întoarce acasă.

27.07.1991. Îmi petrec convalescenţa cu antrenamente zilnice, alergare, gimnastică excursii pe munţii din împrejurimi, baie la rîu.

Mîncarea bună şi odihna mă aduc într-o formă foarte bună ce schimbă decizia doctorului şi-mi permite să urc din nou pe gheţar, dar nu mai sus.

2.08.1991. Afară se aude elicopterul. Se încarcă alimente, butoaie de benzină, corturi. Urcăm 30 de persoane. Culoarul central al elicopterului e plin pînă la refuz. Se putea oare ridica cu o asemenea încărcătură? Destul de greu dar s-a ridicat. După 50 de minute sînt din nou în tabăra de bază şi sînt nevoit să cobor din pricina bagajelor prin burta elicopterului. La corturi, toţi băieţii sînt acasă. 3 din ei au fost pe Han Tengri restul pînă la 6 400 m. Acum sînt în refacere şi se pregătesc să escaladeze vf. Pobeda.

3—4.08.1991. Am hotărît să-mi desăvîrşesc aclimatizarea ca la carte. Primele 2 zile voi sta la 4 000 m apoi voi începe munca de liftier prin urcări şi coborîri repetate. În compania colegilor facem poze, excursii prin împrejurimi, scriem scrisori acasă.

Vizităm cele două tabere internaţionale aflate în apropierea taberei noastre. Una este „MAL" tabăra Republicii Kazahstan şi cealaltă „MAT" tabăra Republicii Kirgkize. Ambele sînt foarte bine organizate şi dotate şi sînt vizitate în general de alpinişti ce posedă valută.

5.08.1991. Constat că va trebui să urc pe vf. Han Tengri de unul singur. Colegii mei pleacă toţi spre vf. Pobeda, iar alpiniştii ruşi ce sînt pe post de ghizi sînt ocupaţi să conducă grupuri de alpinişti din vest ce au prioritate.

Este o vreme splendidă. Îmi pregătesc bagajul. El trebuie să conţină toate articolele necesare supravieţuirii, cort, primus, benzină, mîncare, îmbrăcăminte călduroasă. Rucsacul este destul de greu deoarece am împachetat şi materialele necesare asaltului pe care le voi lăsa la tab. II.

La început drumul şerpuieşte printre bolovanii de toate dimensiunile ce acoperă morena stîngă a gheţarului. Ocolesc multe crevase, unele foarte adînci, altele pline cu apă. După ce părăseşte zona cu pietre drumul se angajează în traversarea gheţarului INILCEC. Ziua după ce soarele începe să încălzească suprafaţa gheţarului încep să apară sumedenie de pîraie ce coboară zgomotos şi taie în gheaţă şanţuri cu un contur deosebit. Ajung pe platforma tab. I. Aici sînt deja montate multe corturi de toate mărimile şi dimensiunile. Sînt mulţi alpinişti care au sosit abia ieri. Au fost transportaţi pînă aici cu elicopterul. O parte din bagaje au fost transportate tot cu elicopterul la 5 700 m unde au aşezat o tabără pentru aclimatizare. Sînt din R.F.G. şi Anglia.

După o pauză de 15 minute în care îmi ajustez bagajul încep să urc spre tabăra II la 5 200 m. Totul decurge normal, mă simt bine, respiraţia şi pulsul sînt normale.

La 4 800 m însă lipsa de aclimatizare îşi spune cuvîntul şi ritmul de urcare încetineşte. Am o senzaţie de sufocare, iar pauzele trebuie să le fac la 10 paşi. Încet, încet dar înaintez. Ajung la tab. II. Pe platformă mai sînt 2 corturi dar nimeni în jur. Îmi netezesc un loc pentru cort şi încep să-l instalez. Soarele a apus şi noaptea se apropie. Nici o mişcare. Nu urcă şi nu coboară nimeni. Aveam experienţa unei nopţi triste darmite aici şi întrucît nu mă simţeam prea bine am hotărît să cobor. Am lăsat în cort materialele şi mîncarea necesară pentru vîrf şi într-un ritm rapid reuşesc să ajung pe întuneric la tab. I. Eram foarte obosit. Am intrat în vorbă cu nişte alpinişti ruşi, care ospitalieri mă invită la o cană cu ceai. Mi-am mai revenit. Aprind lanterna frontală şi continui drumul peste gheţar înapoi la tabăra de bază. Noaptea printre bolovani şi crevase drumul este foarte obositor. Pierd de 2 ori poteca şi marcajul „MOMII" (pietre puse una peste alta) dar totuşi reuşesc să ajung cu bine în tabără la ora 22,30. Eram extenuat. Mi-am preparat 2 litri de suc Kiwi, am luat o tabletă de aspirină şi m-am culcat.

6.08.1991. Toată noaptea a nins. Dimineaţa vremea este splendidă. Am hotărît ca această zi să mi-o rezerv odihnei. Profit şi fac plajă pe salteaua pneumatică. În jur un tablou fantastic. Înălţimi impresionante acoperite uneori de nori albi, cerul de un albastru intens iar liniştea este tulburată de zborul unui elicopter ce urcă pe gheţar. Puritatea aerului te face să crezi că totul este aproape dar în realitate este la distanţe de kilometri. Pietre şi avalanşe se prăvălesc din înălţimea pereţilor uriaşi o dată ce soarele începe să încălzească mai puternic.

O avalanşă imensă se prăbuşeşte de pe peretele ce culminează cu vf. Pobeda şi inundă gheţarul, cu un nor de praf alb. Suflul avalanşei se resimte pînă la noi. Îmi pregătesc bagajul pentru mîine.

Sub semnul surprizelor

S-a întors şi lumea fotbalului cu susul în jos. Parcă în nici un an n-au ieşit atîtea echipe mari din competiţia cupelor europene după doar două tururi.

În **C.C.E.**, finalista ediţiei trecute, Olympique Marseille, a fost scoasă de Sparta Praga, aceeaşi tristă soartă avînd-o şi alte echipe cu pretenţii: Honved Budapesta, Arsenal Londra, PSV Eindhoven, F.C. Kaiserslautern.

Miercuri, 27. XI. a.c. sînt programate primele întîlniri ale celor 8 campioane rămase în lupta pentru cel mai valoros trofeu european de club. În grupa A: Anderlecht Bruxelles — Panathinaikos Atena şi Sampdoria Genova — Steaua roşie Belgrad, iar în grupa B: Dinamo Kiev — Benfica Lisabona şi F.C. Barcelona — Sparta Praga.

În **Cupa Cupelor** disputa va fi reluată abia în martie anul viitor. Aici marea „bombă" a constituit-o eliminarea deţinătoarei trofeului Manchester United.

În fine, în **Cupa UEFA** se mai joacă două meciuri (în 27.XI şi 11.XII) anul acesta.

Nici aici n-au lipsit rezultatele mai puţin scontate. Surprinzător de slab s-au comportat echipele germane şi italiene. Au părăsit competiţia: Bayern München, Eintracht Frankfurt, Stuttgart, Parma, Inter Milano, dar şi alte veleitare precum Celtic Glasgow, Torpedo Moscova, Spartak Moscova, Boavista Porto, Sporting Gijon, Auxerre ...

Echipele româneşti, vlăguite prin plecarea celor mai buni jucători pe alte meleaguri, au ieşit rapid dintr-un „război" prea greu pentru ele: Universitatea Craiova şi F.C. Bacău — în primul tur Dinamo Bucureşti, în turul al doilea. A rămas să spele ruşinea doar Steaua care va juca cu Genoa, „nănaşa" dinamoviştilor. Cu un pic de şansă, ar putea să se califice, italienii nefiind nişte zmei. Soarta calificării depinde în mare măsură de primul meci, care se joacă la Bucureşti. O victorie a militarilor la două goluri diferenţă, presupun că le-ar fi suficientă. Dar pentru aceasta, Jenei trebuie să... ungă foarte bine maşina lui de pase, iar Ilie Dumitrescu şi Ilie Stan să fie într-o zi fastă.

Doamne-ajută!

Campionatul judeţean de fotbal

SERIA I. ■ **EL.SI.MA. — Fl. Roşie 0—2 (0—1).** După un debut furtunos al sălişteniilor, care au atacat susţinut cu întregul efectiv, poarta formaţiei din Cîrţa, oaspeţii — a căror apărare s-a dovedit, pe toată durata partidei fermă şi precisă în intervenţii — au echilibrat jocul şi au declanşat periculoase contraatacuri, două din ele soldîndu-se cu golurile înscrise de I. Malanga şi G. Stînă. ■ **Mecanica — Textila 0—1 (0—0).** Elevii antrenaţi de G. Pavlovici au trecut — de data asta cu mare dificultate — şi peste al nouălea obstacol, învingînd la Mîrşa, un adversar tînăr, ambiţios, de la o etapă la alta mai sigur pe modul de a se exprima în joc. Golul victoriei cisnădienilor, înscris în min. 80, poartă semnătura lui H. Hila. ■ **Unirea — C.F.R.-I.U.P.S. 5—1 (3—0).** Victorie confortabilă a ocnerilor după o primă repriză dominată de ei cu autoritate. Realizatorii golurilor: H. Stoica (min. 2), A. Făţan (min. 28 şi 52) şi I. Rotar (min. 44 şi 70), respectiv A. Turean (min. 50). ■ **Bumbacul — Cibinul 11—1 (3—1).** La Cisnădie, gazdele, răzbunîndu-şi ineficienţa din trecutele etape, şi-au refăcut golaverajul, în detrimentul unui adversar total debuşolat, mai ales în cea de a doua parte a întrecerii. Au marcat M. Gligor (min. 47, 70, 75, 76, 88 şi 89), P. Dumitru (min. 10 şi 50), I. Govoreanu (min. 3), I. Manea (min. 40) şi M. Dragomir (min. 85), respectiv I. Cătoiu. ■ **Construcţii — Firul Roşu 1—0 (0—0).** Încleştare dîrză între două formaţii care n-au precupeţit nici un efort pentru cucerirea victoriei care a surîs sibienilor în urma golului realizat în min. 48 de I. Munteanu. ■ **Sticla — Tractorul 1—1 (0—0).** Joc de bună calitate, terminat cu un just rezultat de egalitate, datorită golurilor marcate de R. Gavrilă, pentru avrigeni, respectiv E. Stîngaciu.

SERIA a II-a. ■ **Sparta — Textila 1—0 (0—0).** Partida dintre cele două vechi combatante şi rivale din municipiul de pe Tîrnavă a oferit spectatorilor o întrecere dîrz disputată, cu frumoase virtuţi tehnice şi spectaculare. Unicul gol a fost marcat în min. 74 de K. Szöke. ■ **Progresul — Visa 0—3 (0—2).** Preţioasa şi surprinzătoarea victorie a echipei din Agîrbiciu, la Dumbrăveni, îşi are originea în evoluţia bună a jucătorilor oaspeţi care, punctînd prin O. Olteanu, S. Ciufudean şi M. Opriş, s-au desprins net de un adversar mult inferior. ■ **Automecanica — Record 1—4 (1—3).** După ce cu o săptămînă în urmă „unsprezecele" pielarilor — evoluînd slab — a cedat fără drept de apel în faţa Spartei, iată-l acum mobilizat exemplar şi detaşîndu-se clar de un partener de întrecere tînăr, încă nedeprins cu rigorile acestui eşalon. Au marcat: S. Velicea (min. 16), T. Dordea (min. 28), M. Goloşoiu (min. 36) şi M. Gore (min. 89), pentru învingători, respectiv G. Făgărăşan (min. 32). ■ **I.T.A.-Geamuri — Vitrometan 0—0.** ■ **Relee — Recolta 1—0 (0—0).** Victorie dificilă a medieşenilor în faţa unui adversar, venit de la Alma ferm decis să-şi vîndă cît mai scump pielea. Unicul gol a fost realizat în min. 49 de O. Cozak. ■ **Spicul — Carbomet 1—7 (0—4).** Au înscris: D. Popa (4), E. Vintilă (2) şi I. Puşcă, respectiv N. Frăţilă.

V. MARA

Baschet, div. B (f) Gaz metan Mediaş — Metalul Salonta 64-63

Meci extrem de dîrz disputat, echilibrat, cîştigat în extremis de tînăra formaţie medieşeană care, de la o etapă la alta, acumulînd experienţă, se dovedeşte tot mai redutabilă. Cele mai eficace jucătoare ale formaţiei Gaz metan s-au dovedit a fi Codruţa Lascu 37 puncte realizate şi Dana Radu 13.

Săptămîna TV

LUNI, 25 NOIEMBRIE

14,00 Actualităţi. 14,10 Calendarul zilei. 14,20 Worldnet Usia. 15,20 Avanpremiera săptămînii. 15,40 Copiii noştri — viitori muzicieni. 16,00 Casa şi grădina. 16,30 Dialog cu iubitorii muzicii uşoare. 17,00 Ştiri. 17,05 Emisiune în limba maghiară. 18,35 Invitatul emisiunii. 19,05 Tezaur. 19,35 Desene animate. 20,00 Actualităţi. Sport. 21,00 Studioul economic. 21,40 Teatru TV. 23,15 Cronica Parlamentului. 0,20 Recomandări din program.

MARŢI, 26 NOIEMBRIE

10,00 Actualităţi. 10,20 Calendarul zilei. 10,30 La sept. Apa Gangelui. 12,40 Ora de muzică. 13,30 Interferenţe. 14,00 Actualităţi. 14,20 Muzica pentru părinţi. 14,50 Tradiţii. 15,30 Preuniversitaria. 16,00 Teleşcoală. 16,30 Muzica pentru toţi. 17,00 Actualităţi. 17,05 Convieţuiri. 17,35 Drumuri în memorie. 18,05 Salut, prieteni! 19,05 Cultura în lume. 19,30 Desene animate. 20,00 Actualităţi. 20,35 La ordinea zilei: Constituţia. 21,00 Studioul economic. 21,25 Telecinemateca. 22,55 Cronica Parlamentului. 23,30 Meridianele dansului.

MIERCURI, 27 NOIEMBRIE

10,00 Actualităţi. 10,20 Calendarul zilei. 10,30 Serial TV. 11,10 TV 5 Europe. Super Channel. 12,40 Ora de muzică. 13,30 Vîrsta a treia. 14,00 Actualităţi. 14,20 Interpreţi de muzică populară. 14,50 S.O.S. natura. 15,30 Preuniversitaria. 16,00 Teleşcoală. 16,30 Zilele muzicii craiovene. 16,50 Ştiri. 17,00 Emisiunea 15, 16, 17, 18. 17,30 Lumea ideilor. 18,00 Reflector. 18,30 Desene animate. 18,55 FOTBAL: Steaua — Genoa 1893 în turul III al Cupei U.E.F.A. Transmisiune directă de la Stadionul Steaua. 20,55 Actualităţi. 21,30 La ordinea zilei. CONSTITUŢIA 21,45 Studioul economic. 22,15 Film serial. Cine e băiatul ăsta?. 23,15 Cronica parlamentului. Actualităţi. 23,50 Arte vizuale. 0,20 Recomandări din program.

JOI, 28 NOIEMBRIE

10,00 Actualităţi. Meteo. 10,20 Calendarul zilei. 10,30 Super Channel. 12,40 Ora de muzică. 13,30 Oameni de lîngă noi. 14,00 Actualităţi. Meteo. 14,20 Jazz-magazin. 14,50 Audio-vizual studio. 15,20 Preuniversitaria. 16,00 Teleşcoală. 16,30 Muzica pentru toţi. 17,00 Ştiri. 17,05 Forum. 17,25 Tele-discul muzicii populare. 17,45 Vîrstele peliculei. 18,30 Reporter '91. 19,00 Serial ştiinţific. Revoluţia vieţii (VI). 19,30 Desene animate. 20,00 Actualităţi. 20,35 La ordinea zilei: Constituţia. 20,50 SPORT 21,00 Studioul economic. 21,25 Film serial: Dallas. Ep. 78. 22,20 În faţa naţiunii. 23,05 Cronica Parlamentului. Actualităţi. 23,40 Stadion. 0,10 Recomandări din program.

VINERI, 29 NOIEMBRIE

10,00 Actualităţi. Meteo. 10,20 Calendarul zilei. 10,30 Film artistic. Timpul vieţii tale. 12,15 Super Channel. 12,40 Ora de muzică. 13,30 Medicina pentru toţi. S.O.S. sîngele! 14,00 Actualităţi. Meteo. 14,20 Mondo-muzica. 14,45 Mapamond. 15,15 Reflecţii rutiere. 15,30 Preuniversitaria. 16,00 Limba noastră. 16,30 Studioul muzicii uşoare: 16,50 Tragerea Loto. 17,00 Ştiri. 17,05 Emisiunea în limba germană. 18,05 Pro patria. 19,00 Gong! 19,30 Desene animate. 20,00 Actualităţi. 20,35 La ordinea zilei: Constituţia. 20,50 Sport. 21,00 Viaţa parlamentară. 21,25 Film serial. Ioana D'Arc — puterea şi inocenţa. 22,55 Simpozion. 23,45 Actualităţi. 0,00 Divertisment muzical nocturn 1,25 Recomandări din program.

SÎMBĂTĂ, 30 NOIEMBRIE

9,00 Bună dimineaţa! 10,00 Actualităţi. Meteo. 10,10 Universal-şotron. 11,10 Descoperirea planetei: Rioja. 11,30 Viaţa spirituală. 12,30 Ora de muzică. 13,30 7X7. 14,00 Actualităţi. Meteo. 14,10 Teleclub 16,00 Finala „Cupei Davis" la tenis: Franţa — S.U.A. 18,00 O melodie dintr-o sută. 19,00 Melodii îndrăgite. 19,15 Teleenciclopedia. 20,00 Actualităţi. 20,35 La ordinea zilei: Constituţia. 20,50 Film serial. Maddie şi David. Ep. 16. 21,50 Săptămîna sportivă. 22,10 Teleshow... din tele-show-uri. 23,10 Actualităţi. 23,25 Film artistic. O fetiţă „Model". 0,55 Video-discotecă. 1,15 Recomandări din program.

DUMINICĂ, 1 DECEMBRIE

8,30 Bună dimineaţa! Calendarul zilei. 9,35 Film serial pentru copii. Singur pe lume. 10,00 Ziua naţională a României. 13,00 Viaţa satului. 14,00 Cîntece şi doruri. 14,30 Actualităţi. Meteo. 14,40 Atlas. 15,00 Video-magazin. 18,10 Ştiinţă şi imaginaţie. 19,40 Convorbiri de duminică. 19,10 Film serial. Dallas. Ep. 79. 20,00 Actualităţi. 20,45 Ce-ţi doresc eu ţie, dulce Românie. 21,45 Duminica sportivă. 22,05 Film artistic. Felix şi Otilia. 0,25 Actualităţi. 0,40 Închiderea programului.

• MAPAMOND • SPORT • MAPAMOND •

„Ce n-a văzut Parisul!"

Marea durere a suporterilor francezi este că Parisul este singura mare capitală europeană care n-are o echipă de nivel internațional.

După multe discuții și paradiscuții se pare că, din acest an, s-a trecut la acțiune pentru a face din Paris-Saint Germain un club cu adevărat puternic.

Echipamentul clubului este alb complet, pe tricouri cu două dungi verticale albastru-roșu, sau jambiere și chiloți roșii, tricouri albastre-roșii. Adresa clubului: 30, avenue du Parc des Princes, 85.016, Paris, Stadion — Parc de Princes, cu o capacitate de 48 725 locuri. Sponsor: Commodore, societate de informatică.

Din acest an, la cîrma echipei a fost adus portughezul Artur Jorge, născut în 1946, fost atacant la Benfica, fost antrenor la F.C. Porto și la reprezentativa lusitană.

Lotul a fost serios remaniat. Au plecat Lah, Van de Casteele, Roux, Angloma, Jeannol, Bibard, Bosser, Charbonier, Tanasi, Susic, Zl. Vujovic. În schimb au venit Geraldao (Porto), Le Guen (Nantes), Hereson (Laval), Simba (Cannes), Colleter (Montpellier), Pardo, Germain, Fournier (Olympique Marseille), Ricardo (Benfica), Kokkinis (Bastia).

Intre performanțele echipei să notăm cîștigarea unui titlu de campioană a Franței în 1986 și două cupe în 1982 și 1983.

Echipa tip utilizată în acest campionat: Bats — Ricardo — Fournier, Geraldo, Kombouare, Colleter — Germain, Le Guen, Perez — Simba, Bravo.

Internaționalul Joel Bats este un fel de veteran al echipei la cei 37 de ani ai săi.

— Cum vezi ediția 1991/92 a campionatului francez?

— Se pare că avem bani mai mulți și obiectivul este de a ne lupta de la egal la egal cu Marseille, Monaco, Auxerre.

— Sînt atît de importanți banii pentru atingerea obiectivului fixat?

— Normal. Un regizor de film care are bani puțini va face o operă sărăcăcioasă... fără audiență la marele public. În fotbal e la fel. Îți trebuie vedete, îți trebuie un joc spectaculos care să atragă publicul. Oamenii doresc echipe care să învingă, gen Milan sau Real Madrid.

— Este publicul parizian deosebit față de cel din alte orașe?

— Cu siguranță că da. În anii 1985/86 cînd am cucerit titlul național cu o serie de 26 de meciuri în care n-am cunoscut înfrîngerea, aveam o medie de 25 000 spectatori. La Milano, sau la München, sau la Barcelona, sau chiar la Marsilia, ar fi fost cel puțin dublu. Anul trecut am avut sub 15 000 de spectatori media pe meci. Parizienii nu-s adevărați chibiți. Aici orice echipă vine și joacă fără probleme, ca acasă. Noi n-avem o galerie de fanatici.

— Începutul de campionat v-a fost favorabil...

— Mai este mult pînă la sfîrșit. Principalul e să ne menținem în plasa celor din frunte și cînd ne vine bine să-i depășim.

— A fost schimbată jumătate din echipă. Nu-i prea mult dintr-o dată?

— Noi sîntem profesioniști și trebuie să ne adaptăm din mers și la noii antrenori și cu noii coechipieri. Îmi pare rău de cei care au plecat, dar mă gîndesc că azi-mîine îmi va veni și mie rîndul. E dur, dar asta e viața. Cînd nu mai poți, trebuie să lași locul celor mai tineri...

Pe terenuri și prin culise

■ În Suedia se înregistrează un adevărat „baby-boom", suedezele începînd să facă copii cu duiumul. Într-o situație dificilă se află echipele de fotbal feminin care nu mai găsesc tinere neînsărcinate. Spre exemplu, 9 din cele 13 componente ale lotului echipei din Marienberg sînt gravide și antrenorul nu găsește înlocuitoare. Poate-i vine ideea să apeleze la fete de la noi! ■ Cu un buget de cîte 20 milioane de franci, cluburile Malmö FF și ISK Norrköping sînt cele mai bogate din Suedia, ele fiind urmate de IFK Götteborg cu 17 milioane. Cele trei își adună averea din vînzarea jucătorilor în străinătate. Merci! ■ Vă mai amintiți de Garry Shaw, copilul teribil al clubului Aston Villa, campion al Europei în 1982? După un „exil" nu prea reușit la clubul austriac Klagenfurt și o revenire neconvingătoare la Sheffield Wednesday, iată că în acest an a fost dat afară de la echipa de liga a III-a Shrewsbury. Și-n fotbal — ca în orice afacere — trebuie să știi cînd să te retragi. ■ În echipele Neckarau și Mannheim (din divizia a doua a Germaniei) jucau la un moment dat patru frați Rohr, iar tatăl lor, Philippe, era antrenorul celei dintîi. Desigur, mai toate întîlnirile dintre cele două formații se încheiau la egalitate. ■ Pentru a strînge cele 20 milioane lire sterline necesare modernizării stadionului, conducătorii clubului Arsenal Londra le-au propus suporterilor să facă abonamente pentru toate partidele pe care le vor susține favoriții lor în următorii 10 ani. Ar fi o soluție... ■ În vederea pregătirii pentru „Cupa Africii" — competiție al cărui turneu final va avea loc în 12—26 ianuarie '92 în Senegal, Federația algeriană de fotbal a interzis transferul jucătorilor săi în străinătate. Radical! ■ Doamna Mary Robinson, președintele Irlandei, este și... chibiț de fotbal, fiind nelipsită din tribunele de la Landsdowne Road. Președinții noștri n-au timp de așa ceva...

„Atlașii" culturismului — Frații MENTZER

„Aveam 13 ani cînd mi-a căzut în mînă o revistă de culturism. Am văzut fotografia lui Steve Reeves. Din ziua aceea am știut ce vreau. La rugămintea mea, tata mi-a dăruit o bară cu un set de discuri. Așa a început...".

Mike Mentzer vorbește calm, fără grabă, cîntărindu-și parcă fiecare cuvînt.

„La început făceam progrese rapide care îmi alimentau ambiția. În scurt timp l-am contaminat cu pasiunea mea și pe fratele meu mai mic, Ray. Amîndoi însă, am comis o greșeală foarte frecventă printre începători. Executînd trei serii dintr-un exercițiu, obțineam o anumită dezvoltare a grupei musculare solicitate. Am dedus, în mod greșit, că dacă în loc de trei serii vom efectua zece, rezultatul va fi de trei ori mai bun. Consecința acestei suprasolicitări a fost o stare de oboseală și irascibilitate permanentă. Intrasem într-o perioadă de stagnare... Am început să studiez cîteva lucrări teoretice. Artur Steinhause, profesor la Universitatea din Ilinois, susține că ritmul de dezvoltare musculară depinde nu de durata antrenamentului, ci de intensitatea lui. Eu și fratele meu facem numai 4 antrenamente pe săptămînă.

Luni și joi — lucrăm pentru piept, tricepși și picioare, marți și vineri, pentru spate, trapez, deltoizi, bicepși și abdomen. Ca să se poată dezvolta mușchiul are nevoie de odihnă pentru refacere".

Frămîntări în fotbalul columbian

Cînd, după turneul final al Campionatului Mondial din Italia, antrenorul reprezentativei columbiene, Francisco Maturana, și-a anunțat hotărîrea de a pleca în Spania la Valladolid, fanaticii săi suporteri au început să se agite, iar președintele Federației columbiene de fotbal, Leon Londono, a avut cîteva săptămîni cu dureri de cap.

Pentru că echipa Columbiei avusese o bună comportare și era nevoie să fie păstrată linia și concepția lui „Pacho", Londono l-a propus ca succesor al lui Maturana pe Hernan Dario Gomez, secundul acestuia la Nacional Medelin și la reprezentativă. Numai că Gomez n-a acceptat, preferînd să rămînă la echipa sa de club.

Atunci Londono a venit cu alte trei propuneri: Gabirel Cchoa, antrenorul echipei America, fost cîndva și pe la reprezentativă, Diego Umana, fost antrenor la Santa Fe, momentan fără serviciu și Luis Augusto Garcia, antrenorul lui Quindio în sezonul trecut.

Maturana i-a revenit sarcina de a-și alege succesorul și el a optat pentru „Chiqui" Garcia. Pentru mulți a fost o surpriză pentru că Garcia a fost un mijlocaș defensiv destul de oarecare care a trecut pe la Santa Fe, Tolima, Quindio și Nacional, fără să strălucească. Acest om de 41 de ani, medic veterinar de meserie, s-a afirmat ca antrenor în anul 1986 cînd a dus modesta formație Quindio pînă la un punct de finala campionatului. Angajat la Millionarios în 1987, a cîștigat cu aceasta titlul național în 1988 și 1989.

Ajuns la „națională", Garcia a păstrat concepția tactică a predecesorului său, făcînd în echipă modificări neesențiale. I-a adus în atac pe Antony De Avila (America, 27 ani) și Alexis Garcia și l-a titularizat pe postul de fundaș stînga pe Diego Osorio (Nacional, 22 ani). Chiar dacă nimeni n-a uitat greșeala lui Higuita în fața lui Milla, în Italia, năbădăiosul portar a fost păstrat, continuînd să joace și pe post de... libero cînd coechipierii se avîntă în atac.

Iar Valderrama este, mai mult ca niciodată, marele creator din America de Sud. El driblează, creează, pasează și, nu o dată, apare pe post de finalizator. Și totuși, pentru a fi o echipă cu adevărat competitivă, reprezentativa columbiană mai are nevoie de un marcator care să transforme în goluri inteligentele pase ale lui Valderrama.

„Chiqui" Garcia a promis că-l va găsi.

Minutul 91

(urmare din pag. I)

de pierde Steaua, cîștigă Dinamo (și invers)). A înscris Gerstenmaier (min. 73). • **Universitatea Craiova — „Poli" Timișoara 1—1 (0—0).** Scaunul lui Cîrțu..., scîrțîie tare de tot. Încă o asemenea cacealma în fața propriilor suporteri și va trebui să se înscrie la Oficiul forțelor de muncă. Au marcat: Vuia (min. 56), pentru bănățeni, Pigulea (min. 89), pentru olteni. • **Oțelul Galați — F.C. Bacău 3—0 (1—0).** Singura victorie mai consistentă a fost obținută de acești moldoveni cu oțel în... mușchi și aur în buzunare care păsesc pe urmele interiștilor noștri. Autorii golurilor: Ion Viorel (min. 8 și 86) și Maleș (min. 73, din 11 metri). Ca să-și facă pe deplin „datoria", arbitrul Mircea Constantinescu l-a eliminat pe Haidău, de la oaspeți. • **Rapid Petrolul 2—0 (1—0).** Negri — gărarii, negri — găzarii. Frate, frate, dar brînza-i pe bani, fîrtate. Dumitrașcu (min. 18 și 57) a punctat. • **Dacia Unirea Brăila — Corvinul 1—0 (0—0).** Gazdele nu puteau să-și permită luxul de a scăpa această victorie, așa chinuită cum a fost. A marcat Drăgoi (min. 61). • **Gloria Bistrița — Electroputere Craiova 2—0 (1—0).** Aron Huzu a avut de furcă în acest meci, dar, pînă la urmă, a scos-o la capăt (conform previziunilor). Autorii golurilor: Teodorescu (min. 43) și Iftodi (min. 71, din penalty). • **F.C. Brașov — Sp. Studențesc 1—1 (1—1).** Partidă fără istoric, dar cu zurgălăi. Studenții, ce dau pe mere, iau pe pere. Autorii golurilor: Minga (min. 9), respectiv Petre Cristian (min. 43).

n.i.d.

Etapa viitoare (1.XII.1991): F.C. Bacău — Electroputere; Dinamo — Oțelul; Corvinul — A.S.A.; Sportul studențesc — Rapid; Petrolul — Dacia Unirea; Universitatea Craiova — Gloria; „Poli" Timișoara — Steaua; Farul — F.C. Argeș; F.C. Inter — F.C. Brașov.

POPICE, DIVIZIA A (f)

PHOENIX M. Ciuc — Sănătatea Foresta Tălmaciu 4682-4788 (2-4)

Miercuri, în cadrul Campionatului național de popice, divizia A (m), la Miercurea Ciuc s-a disputat (în cadrul etapei a IX-a, jucată în devans, partida dintre formația locală Phoenix și Sănătatea Foresta Tălmaciu. Evoluînd peste așteptări, popicarii oaspeți au reușit să termine învingători la diferență de 106 p.d. Iată rezultatele realizate de popicarii de la Sănătatea Foresta, în ordinea intrării pe pistele de joc: Lucian Chirilă — 779, Liviu Muică — 796, Viorel Poleanschi — 764, Ioan Crețoiu — 780, Silvestru Haran — 824, Liviu Mailat — 845.

Sănătatea Foresta Tălmaciu — Laromet București 4789-4828 (2-4)

După victoria obținută în deplasare în fața echipei Phonix M. Ciuc ,iată că sîmbătă, pe arena proprie din Tălmaciu, popicarii echipei gazdă au cedat în fața formației Laromet (retrogradată anul trecut din superligă) pierzînd la o diferență de 39 p.d. Și de această dată rezultatele sub valoarea lor, a juniorului Viorel Polianschi și a seniorului Liviu Mailat, au făcut ca echipa să nu înregistreze o victorie pe care o merita. Iată rezultatele realizate de sportivii gazdă: Lucian Chirilă — 803; Liviu Muică 780; Viorel Polianschi — 773; Ioan Crețoiu — 842; Silvestru Haran — 803; Liviu Mailat — 788.

I. ILIE

POPICE, DIVIZIA A (f)

Gaz metan — C. F. R. C-ța 2341-2266 p. d.

Victorie confortabilă a medieșencelor, de la care s-au remarcat Rodica Csiki 425 p.d., Monika Schmidt — 398, și Adriana Grito — 393.

Șoimii I.P A. — Gaz metan Mediaș 1-1 (1-1)

(Urmare din pag. I)

șut puternic prin zidul derutat, portarul respinge în față și **Munteanu** înscrie.

Repriza secundă, cu dueluri la limita admisului, nu a dat cîștig de cauză nici unei grupări.

„Buldozerul" Dumitrache, venit în ajutorul apărării, șutează riscant peste propria poartă rezultînd un corner, în urma căruia se înscrie un gol controversat. Subscriem la decizia arbitrului, de anulare a golului, întrucît balonul a fost șutat în plasă din mîna portarului.

Turc în min. 73 putea să profite de nesemnalizarea ofsaidului în care se afla (poate în compensație cu cea a lui Pustai), însă își prelungește prea mult balonul și pierde ocazia victoriei.

Una peste alta putem spune că medieșenii au avut mai multe realizări, au fost mai aproape de victorie, dar că rezultatul ni se pare echitabil. Cît despre arbitraj (în final a existat pericolul unor incidente neplăcute), îl calificăm ca foarte slab, avantajînd sau dezavantajînd fiecare echipă dar fără a influența rezultatul.

Formațiile aliniate:

Șoimii: Szebin — Turc, Mihăilă, Floare, Armenean (min. 80, Berța) — Ciobanu, Ștef, Coldea (min. 70, Văcar), Mărginean — Munteanu, Cașolțan.

Gaz metan: Roșca — Handrea, Biro, Boar, Nistor — Cenan (min. 90, Ocneru), Someșan, Savu — Popescu, Dumitrache (min. 85, Miuță), Pustai.

HANDBAL, DIVIZIA B (f)

Sparta Mediaș — B.T.T. Tg. Jiu 28-19 (15-8)

Desfășurată într-o sală complet goală, partida din cadrul etapei a XII-a dintre Sparta Mediaș și B.T.T. Mecon Tg. Jiu a fost dominată clar de handbalistele medieșene care, au avut în jucătoarea Armenean o excelentă realizatoare. Oaspetele cu o echipă modestă, dar ambițioasă, n-au pus probleme deosebite învingătoarelor. Antrenorul echipei medieșene, prof. Alexandru Szőcs a folosit următorul lot de jucătoare (în paranteze golurile înscrise): Nistor, Crăciunescu — Armenean (11), Ilie (3), Munteanu (7), Truță (2), Țerbea (2), Fulea (3), Topliceanu, Andras; Vișa; Mosca.

Au arbitrat: I. Cenușă și I. Simion (București).

I. IONESCU

JUDO C.S.Ș. Șoimii Sibiu — campioană la copii

Peste 200 judoka, din 26 echipe de club și asociații sportive din țară, și-au disputat șansele pe saltelele Sălii Sporturilor din Bistrița pentru titlurile de campioane naționale pe echipe de copii.

Reprezentanții judoului sibian, elevii de la C.S.Ș. Șoimii pregătiți de un colectiv format din prof. Ioan Domnar (șef catedră), Ioan Buzic și Ioan Chindriș, au reușit să se situeze pe primul lor la categoria copii II, intrînd în posesia titlului național.

Iată componența echipei: cat. 30 kg Nicușor Bratu, Florin Comșa; cat. 33 kg: Ovidiu Pleșca: **Cat. 36 kg:** Bogdan Iacob; **cat. 40 kg:** Claudiu Baștea; **cat. 45 kg:** Iugo Toth, Dacian Blană. **cat. 50 kg:** Dan Mihu; **cat. 50 kg:** Sebastian Cocan, Grațian Belașcu.

De remarcat faptul că echipa sibiană a fost: **cea mai tînără formație** (media de vîrstă de 12,3 ani) **și cea mai tehnică echipă.** Prof. I. Domnar ține să evidențieze în mod deosebit comportarea excelentă a lui Claudiu Baștea și Dan Mihu, care au reușit să cîștige toate cele patru confruntări cu adversarii, aducînd punctele prețioase cuceririi titlului.

Ilie IONESCU

RUGBY, DIVIZIA A

C.S.M.S. Suceava — C. S. M. Sibiu 15-4 (0-4)

Meciul de la Suceava a dat cîștig de cauză gazdelor care aveau nevoie de această victorie pentru calificarea în turneul final pentru locurile V—VIII.

Pe un timp nefavorabil, pe un teren moale, datorat ploii, care a îngreunat jocul, sibienii s-au impus în prima parte, reușind o încercare prin Bondoc netransformată însă. Ai noștri au condus cu 4—0 pînă în min. 55 cînd sucevenii reușesc o încercare la care și-a adus contribuția și arbitrul bucureștean Paraschivescu. Sibienii, iritați de maniera de arbitraj, continuă jocul sub imperiul nervilor și în consecință în min. 65 Roșu vede... roșu. Cu un jucător eliminat și nereușind să se mai concentreze asupra jocului, sibienii sînt întrecuți în final, sucevenii adjudecîndu-și victoria cu 15—4.

Iată și formația aliniată de profesorul Sârbu: Florea, Suciu, Voicu, Banciu, Zeicu, Seceleanu, Schneider, Dumitru, Fugigi, Roșu, Negru (Leordean), Amariei, Bondoc, Banciu A., Mitocaru.

G. RADU jr.

1. Steaua	8	6	1	1	121— 78	21 p.
2. Dinamo	8	4	2	2	160— 82	18 p.
3. Sibiu	8	4	0	4	107—129	16 p.
4. Suceava	8	3	2	3	89—105	16 p.
5 Griviția	8	3	1	4	102—105	15 p.
6. Buzău	8	1	0	7	84—164	10 p.

Etapa viitoare: Steaua — C.S.M. Sibiu; Contactoare Buzău — Dinamo; Griviția — C.S.M. Suceava.

Ultima etapă (se dispută în primăvară): C.S.M. Sibiu — Contactoare Buzău; Dinamo — Griviția; C.S.M. Suceava — Steaua.

CLASAMENTE Divizia B

SERIA I

1. Autobuzul	15	11	0	4	21-15	22
2. Gloria Galați	15	9	2	4	28-15	20
3. Progresul București	15	8	2	5	25-14	18
4. Flacăra Moreni	15	7	4	4	16-13	18
5. Gloria Buzău	15	6	4	5	20-16	16
6. Callatis Mangalia	15	7	2	6	18-14	16
7. C.S. Olt	15	7	2	6	22-20	16
8. Steaua Mizil	15	7	2	6	20-18	16
9. Unirea Slobozia	15	7	2	6	21-22	16
10. Metalul București	15	6	3	6	29-17	15
11. FEPA '74 Bîrlad	15	7	1	7	17-20	15
12. Portul Constanța	15	5	4	6	16-17	14
13. Unirea Focșani	15	4	5	6	17-17	13
14. Petrolul Ianca	15	5	2	8	18-21	12
15. C.S. Tîrgoviște	15	5	2	8	15-20	12
16. Olimpia R. Sărat	15	6	0	9	17-25	12
17. Sp. COMAICO	15	4	2	9	11-27	10
18. F.C. Caracal	15	3	3	9	12-32	9

Etapa viitoare: S.C. Olt — FEPA '74; Autobuzul — Flacăra; Metalul Buc. — Gloria Buzău; Portul — F.C. Caracal; Petrolul — Callatis; C.S. Tîrgoviște — Gloria Galați; Olimpia R.S. — Sportul COMAICO; Steaua Mizil — Unirea Slobozia; Unirea Focșani — Progresul Buc.

SERIA A II-A

F.C. Bihor — Jiul Craiova 0—0; Gloria Reșița — U.M.T. 3—1; Aris Arad — Metalul Bocșa 4—2; U.T.A. — Met. Slatina 3—0; Chimia — F.C. Drobeta 0—0; C.F.R. Timișoara — C.S.M. Reșița 1—0; Unirea A. Iulia — Jiul Petroșani 2—0; Met. Cugir — Astra Arad 2—0; Șoimii I.P.A. — Gaz metan 1—1.

1. U.T. Arad	15	9	3	3	21- 9	21
2. Unirea A. Iulia	15	10	0	5	31-17	20
3. Chimia Rm. Vîlcea	15	7	4	4	23-17	18
4. C.S.M. Reșița	15	7	3	5	20- 8	17
5. Gloria Reșița	17	7	2	6	25-24	16
6. C.F.R. Timișoara	15	6	4	5	12-15	16
7. F.C. Bihor*	15	6	4	5	28-21	15
8. F.C. Drobeta	15	6	3	6	22-24	15
9. Jiul Craiova	15	5	5	5	18-20	15
10. Jiul Petroșani	15	6	2	7	29-22	14
11. Met. Cugir	15	6	2	7	18-20	14
13. GAZ METAN	15	5	4	6	23-34	14
12. Aris Arad	15	6	2	7	17-27	14
14. ȘOIMII I.P.A.	15	5	3	7	20-21	13
15. Met. Bocșa	15	5	3	7	19-23	13
16. Met. Slatina	15	3	6	6	17-20	12
17. Astra Arad	15	4	3	8	19-22	11
18. U.M.T.	15	4	3	8	14-33	11

Etapa viitoare: Jiul Craiova — Gloria Reșița; F.C. Bihor — Chimia Rm. Vîlcea; Jiul Petroșani — C.F.R. Timișoara; Gaz metan — Met. Cugir; Astra Arad — Unirea; Metalul Bocșa — Șoimii I.P.A.; Met. Slatina — Aris Arad; U.M.T. — U.T.A.; C.S.M. Reșița — F.C. Drobeta.

*) F.C. Bihor — penalizată cu 1 punct.

SERIA A III-A

„Poli" Iași — Minerul Cavnic 3—1' Relonul — Chimica 4—0; C.S.M. Suceava — Olimpia 4—0; I.C.I.M. — C.F.R. Cluj 4—1; Aripile — F.C. Maramureș 1—2; C.S.M. Borzești — Ceahlăul 1—2; „U" Cluj — Tractorul 3—0; Armătura — Metrom întrerupt; Foresta — Electromureș 2—3.

1. Ceahlăul P. Neamț	15	10	4	1	27-13	24
2. „U" Cluj*	15	11	3	1	27- 4	23
3. F.C. Maramureș	15	9	3	3	29- 4	21
4. „Poli" Iași	15	5	7	3	22-16	17
5. C.S.M. Suceava	15	7	3	5	18-20	17
6. C.F.R. Cluj	15	6	4	5	34-26	16
7. I.C.I.M. Brașov	15	8	0	7	26-23	16
8. Armătura	14	6	3	5	32-25	15
9. Tractorul	15	6	3	6	26-24	15
10. Metrom	14	6	3	5	13-11	15
11. Electromureș	15	6	2	7	24-22	14
12. Minerul Cavnic	15	5	3	7	15-25	13
13. Relonul Săvinești	15	5	2	8	18-23	12
14. Olimpia S. Mare	15	4	3	8	12-23	11
15. Chimica Tîrnăveni	15	3	5	7	14-28	11
16. Foresta Fălticeni	15	4	2	9	14-21	10
17. Aripile Bacău	15	4	2	9	23-31	10
18. C.S.M. Borzești	15	0	6	9	9-31	6

Etapa viitoare: Minerul — Relonul; „Poli" Iași — Aripile; Tractorul — C.S.M. Borzești; Electromureș — Armătura; Metrom — „U" Cluj; Olimpia — Foresta; C.F.R. Cluj — C.S.M. Suceava; Chimica — I.C.I.M.; Ceahlăul — F.C. Maramureș.

*) „U" Cluj — penalizată cu două puncte.

Realizatori: Mircea BIȚU, N. I. DOBRA, Ion PLEȘCA și Octavian RUSU. Prezentarea grafică: Liviu BREZAE și Dumitru NIȚĂ. Tiparul: POLSIB S.A.

BIBLIOTECA „ASTRA"
SIBIU

Tribuna Sporturilor

SUPLIMENT SĂPTĂMÎNAL DE INFORMARE SPORTIVĂ AL COTIDIANULUI INDEPENDENT TRIBUNA

Anul II, nr. 91, 2—8. XII 1991, 4 pagini. Prețul: 5 lei

Mărgărit, nomber one!

F.C. Inter—F.C. Brașov 2-1 (1-1)

De la venirea pe prima scenă interiștii i-au bătut cu regularitate pe „stegari" la Sibiu și au făcut-o și la scoruri concludente. De această dată n-a fost să fie decît o victorie la limită în pofida dominării accentuate (raport de cornere 14—2) și a puzderiei de ocazii, unele uriașe. Conduși de Mărgărit și Fulga, ambii în excelentă dispoziție de joc, interiștii s-au aflat la cîrma „ostilităților" în marea majoritate a timpului, dar ratările s-au ținut lanț: în min. 11, Laurențiu n-a profitat de ieșirea inoportună a lui Todericiu, portarul brașovean evidențiindu-se în min. 22, cînd a respins senzațional la șutul lui Burchel și apoi la „capul" lui Văsîi de la 5 metri; în min. 27, Mărgărit reia de la 8 metri, însă Purdea se interpune salvator; același Burchel șutează alături de la limita careului mic (min. 42), iar golul, care plutea în aer, „cade" în min. 44, atunci cînd **Mărgărit** reia din apropiere, deși talonat de Györfi, în plasa portii brașovene.

Mai activi sînt, după pauză, jucătorii de sub Tîmpa, care sînt pe punctul să înscrie în min. 52 la șutul lui Ivan (s-a ieșit „transversala" lui Ritli). Însă peste două minute, la o centrare de pe dreapta, **Marcu** egalează deși primise balonul în spatele apărătorilor sibieni, poziție litigioasă nesemnalizată de tușierul Argăseală. Și centralul Ion Crăciunescu își face de lucru cu... spectatorii, neacordînd penalti la faultul comis în careul mic de Moldovan asupra lui Văsîi (min. 57). În sfîrșit, tribunele exultă în min. 65 atunci cînd Laurențiu combină cu Mărgărit pe flancul stîng, urmează o centrare „șireată" și Văsîi deviază fulgerător în gol. În min. 72 ratează Burchel, îl imită Fulga (min. 80) și meciul se încheie cu victoria indiscutabilă a echipei pregătită de Șt. Coidum și Jan Gavrilă, pe care o așteaptă un examen dificil, miercuri, în Giulești. Cartonașe galbene: Burchel și Fulga, respectiv Purdea, Györfi și Chiriță.

F.C. Inter: Ritli 7 — Cotora 6, Lazăr 6, Cioroianu 7, Tălvan 6 — Fulga 8, Mărgărit 8, Jurcă 6 (min. 30, Glăvan 6), Burchel 6 — Văsîi 7, Laurențiu 6.

F.C. Brașov: Todericiu 6 — Györfi 6, E. Moldovan 6, Purdea 6, Pîrvu 5 — Drăgan 5, Mandoca 6, Chiriță 6, Marcu 7 — Săvoiu 6 (min. 16, Tikossy 6), M. Ivan 5 (min. 67, Nuță 5).

Mircea BIȚU

Minutul 91

O etapă... ce n-a văzut Parisul: cu 5 „duble" (Gerstenmajer, D. Munteanu, Buțerchi, Ov. Stingă, Catinca) și două „triple" (I. Dumitrescu, Banc) — adică șapte jucători marcînd... 16 goluri din cele 26 totale. ● **Dinamo — Oțelul 4—1 (4—0).** Au înscris Gerstenmajer (2), D. Munteanu (2), respectiv Maleș (din penalty). ● **„Poli" Timișoara — Steaua 0—3 (0—1).** Galop de sănătate al militarilor cu „caporalul" Ilie Dumitrescu vioara întîi (3 goluri). Parcă-l văd la Genova cu picioare de cîrpă. ● **Sp. studențesc — Rapid 0—0.** De unde nu e, nici Dumnezeu nu cere. ● **Farul — F.C. Argeș 1—0 (0—0).** Victorie de aur pentru gazde. A marcat Moraru (min. 76). ● **F.C. Bacău — Electroputere 2—0 (0—0).** Cine-a zis că moldovenii sînt falimentari? A înscris Buțerchi (min. 47 și 77). ● **Univ. Craiova — Gloria Bistrița 2—0 (1—0).** Nu-i pace sub măslin la olteni. S-au scumpit prazul și tenișii de gumă. Debutantul Ov. Stîngă i-a salvat lui Cîrțu... scaunul, marcînd în min. 36 și 62. ● **Corvinul — A.S.A. Tg. Mureș 4—2 (3—1).** De unde se vede că nimeni nu-i de neînlocuit. „Rezerva" lui Hanganu (suspendat), Banc, a înscris de trei ori, lăsîndu-l pe golgeterul de anul trecut fără serviciu. Pentru gazde a mai punctat Cocan, iar pentru oaspeți Tîrnoveanu (autogol) și Cioloboc. ● **Petrolul — Dacia Unirea Brăila 3—1 (2—0).** Autorii golurilor: Catinca (min. 7 și 52), C. Lazăr (min. 44), respectiv Drăgoi (min. 60, din penalty). **(n.i.d.)**

FOTBAL, DIV. B

Gaz metan — Metalurgistul Cugir 4-0 (2-0)

Așa mai merge! În ultima partidă a turului pe teren propriu, gaziștii au vrut să le facă o bucurie puținilor spectatori prezenți în tribunele stadionului, jucînd bine și cîștigînd de o manieră categorică. Oaspeții n-au pus nici un fel de probleme mediașenilor care au zburdat pe teren ca niște... miei, primăvara.

Scorul a fost deschis în minutul 5, cînd CENAN, cu măiestria-i cunoscută, a transformat o lovitură liberă de la 20 metri. Opt minute mai tîrziu, Pustai șutează puternic, portarul Alexoi respinge balonul în față și DUMITRACHE, pe fază, majorează scorul. Pînă la finalul reprizei, gaziștii își mai crează cîteva situații bune de a marca, dar nu se aleg decît cu șase cornere rămase fără rezultat pe tabela de marcaj.

După pauză jocul se mai echilibrează însă, pe contraatac, ȚIGLARIU (în min. 57 și 65) mai înscrie de două ori. Apoi, Țiglariu, Pustai, Dumitrache și Popescu irosesc alte ocazii favorabile, fără a-i enerva — ca de obicei — pe suporteri, mulțumiți de situația înscrisă pe tabela de marcaj.

A arbitrat foarte bine Gh. Ofițeru (București).

Cartonașe galbene: Cenan și Munteanu (Gaz metan), Achim (Metalurgistul Cugir).

GAZ METAN: Roșca — Someșan, Boar, Biro, Nistor — Cenan, Munteanu, Popescu — Țiglariu, Dumitrache, Pustai.

În ultima etapă, sperăm că gaziștii nu vor face doar act de prezență la Unirea Alba Iulia!

I. MEDIEȘEANU

Baschet Două partide, două înfrîngeri și cîteva concluzii comune

Balanța C.S.U. — „U" Fimarom Cluj 73-91 (41-47)

Mai întîi, dînd Cezarului ce este al Cezarului vom consemna victoria echipei clujene, pe deplin meritată, datorită ,atît componenței sale mai valoroase și mai omogene, dar și jocului prestat, ambițios, curat, în măsură să îmbine armonios atacurile colective cu recitaluri de virtuozitate individuală. Sibienii au reușit o primă repriză bună, cînd nu numai că au condus pe tabela de marcaj, dar au avut momente și nu puține în care au „dirijat" ostilitățile. Dar și în această primă parte a jocului a fost evidentă o cronică ine-

(continuare în pag. a IV-a)

Octavian RUSU

Activități sportive studențești

Tradiția sportivă din Universitatea din Sibiu nu se dezminte. Pasiunea pentru sport, pentru activități recreative și de agrement sînt mijloace de petrecere a timpului liber pentru studenții centrului nostru universitar.

În acest sens, catedra de educație fizică a organizat deschiderea anului sportiv universitar pe data de 14 nov. a.c. cu o serie de manifestări sportive. S-a disputat un joc de fotbal. Cadrele Didactice — Studenții Anului VI (absolvenții) și un joc de baschet demonstrativ, C.S.U. — Studenții. Aderența mare de spectatori datorită bunei propagande făcută de către profesioniștii baschetului sibian (Corui, Pelger, Curtifan, Pascu) a adus o notă bună acestui eveniment.

În prezent se află în plină desfășurare Cupa Universitatea la fotbal, baschet, volei și tenis de masă. Numărul mare de echipe înscrise — 26 fotbal; 18 baschet — denotă interesul mare de care se bucură aceste activități în rîndul studenților. Din păcate baza materială de care dispune Universitatea sibiană este departe de ceea ce ar fi necesar. Cu toate că conducerea universității a aprobat sumele necesare achiziționării de materiale sportive, ele sînt de negăsit. Astfel încercăm să ne organizăm cum putem, fără o minge de fotbal sau de baschet. Este purul adevăr.

În semestrul II vom organiza o altă competiție sportivă de mare amploare care să se termine cu închiderea anului sportiv universitar pe care o dorim o adevărată sărbătoare a sportului studențesc.

(F. S.)

În premieră absolută: SIBIENII — LA MONDIALELE DE SAMBO DIN FRANȚA

După excelenta comportare (locul II) la Campionatele internaționale de sambo ale Franței, unde au participat sportivi din 9 țări, judoka de la Indes A.S.A. Sibiu au fost invitați să reprezinte România la Campionatele mondiale de sambo (seniori), care se vor desfășura în zilele de 4—9 decembrie în localitatea Chambery (Franța).

Familiarizați cu acest sport (o combinație între lupte libere și judo) sportivii sibieni vor participa la întreceri sub titulatura de naționala României. Cheltuielile de cazare și masă fiind suportate de organizatori, transportul este asigurat de firma Indes S.A. Sibiu.

Lotul este format din sportivii: Gheorghe Colibei, Eugen Opriș, Sorin Vițan, Nicolae Alexandru, Ștefan Rădulescu, Ovidiu Bucurenciu, Cosmin Buzori, Gheorghe Brunchea, Sorin Cojocaru și Silviu Popescu. Antrenori: Ionel Chioveanu și Nicolae Drăgălău.

VOLEI, div. A (f)

C.S.M. Libertatea Sibiu - «U» Electronica Cluj 3-1 (5-15, 15-7, 15-6, 15-12)

După excelenta victorie cu 3—1, la București cu Metalul 33, se părea că partida cu noua promovata „U" Electronica Cluj nu va crea probleme pentru echipa gazdă. Dar, spre surprinderea suporterilor locali, setul I avea să se încheie, după 15 minute de joc, cu o lovitură de teatru, 15—5 pentru echipa studentelor clujene, antrenate de Ioan Binda și susținute frenetic de mica galerie clujeană. De partea cealaltă echipa gazdă se încălzește destul de greu și comite numeroase greșeli. Mustruluite serios în pauză de prof. Vasile Măscășan, voleibalistele gazdă încep mai hotărîte setul doi și după două egalități (2—2 și 4—4), se desprind și cîștigă cu 15—7. Setul următor, datorită unui joc excelent revine gazdelor cu 15—6 și astfel se ajunge la 2—1, la seturi. Setul patru, care avea să fie și ultimul, devine extrem de disputat. Consemnăm de 7 ori egalitate pînă la 12—12. Ultimele 3 puncte sînt realizate de sibience pe fondul unei dăruiri totale.

C.S.M. Libertatea: Liliana Bodi, Anca Prișcă, Teodora Pojoga, Anca Bota, Georgeta Rebegel, Mihaela Argintaru (Flavia Sabo).

Partida a fost condusă excelent de Alexandru Dragomir, din București — principal și Gavrilă Damaschin, din Rm. Vîlcea (secund).

Ilie IONESCU

HANDBAL, div. B (m)

Metalul A.S.A. Copșa Mică — Metalul Timișul Lugoj 27—18 (12—10)

Partidă echilibrată doar în primele 10 minute, cînd oaspeții au avut conducerea, apoi handbaliștii antrenați de Viorel Răpciugă s-au impus autoritar, cîștigînd detașat. La acest succes un aport deosebit l-au avut portarul Florin Nistor, care a avut intervenții salvatoare, precum și Pastramă autor a 16 goluri. Celelalte goluri au fost realizate de: Palade 5, Barta 4, Bujorl, Hermann 1.

Au arbitrat: V. Dan și I. Mariș din Cluj.

Handbal, div. B (f)

C.S.M. Independența Sibiu — Voința Rm. Vîlcea 29—21 (12—7)

Partida — ce se anunța ca derby al seriei C — a scos în evidență superioritatea tehnico-tactică a gazdelor care au fost încă din primul minut la conducere pe tabela de scor. Elevele pregătite de prof. Lucian Albu și Gheorghe Bădianu au acționat prudent în apărare și au contraatacat eficient. Oaspetele, lidere în clasament, au atacat în forță, avînd în fosta componentă a naționalei, Elena Moraru, o excelentă realizatoare, autoare a 7 goluri. Ca de obicei, sibianca Ana Mohanu a fost sufletul echipei noastre, reușind să înscrie 9 goluri. Iată formația folosită de cei doi antrenori: Tincu, Bisericescu — Mohanu (9), Tofalvi (3), Oană (8), Nistor (6), Mușat (2), Stroia (1), Zavragiu, Cîltea, Irimie și Poni. Au arbitrat: P. Sîrbu — E. Fluieraș din Arad. **(I. I.)**

CLASAMENTE

DIVIZIA A

1. Dinamo	13	11	2	0	36- 7	24
2. Petrolul	13	9	1	3	23-17	19
3. Steaua	13	8	2	3	21- 9	18
4. Univ. Craiova	13	6	4	3	14- 7	16
5. Oțelul Galați	13	7	1	5	17-17	15
6. F.C. Bacău	13	6	2	5	13-19	14
7. Gloria Bistrița	13	5	3	5	19-18	13
8. „Poli" Timișoara	13	5	3	5	17-17	13
9. Electroputere	13	5	3	5	10-11	13
10. F.C. Farul	13	5	2	6	10-10	12
11. Rapid București	13	5	2	6	13-15	12
12. F.C. Argeș	13	3	4	6	15-16	10
13. F.C. Brașov	13	4	2	7	16-18	10
14. F.C. INTER SIBIU	**13**	**3**	**4**	**6**	**14-21**	**10**
15. Corvinul	13	4	1	8	18-24	9
16. A.S.A. Tg. Mureș	13	4	1	8	13-22	9
17. Sp. studențesc	13	2	5	6	12-21	9
18. Dacia Unirea Brăila	13	3	2	8	12-21	8

DIVIZIA B, seria a II-a

1. U.T. Arad	16	9	3	4	21-10	21
2. Unirea Alba Iulia	16	10	0	6	32-19	20
3. C.S.M. Reșița	16	8	3	5	23- 8	19
4. Chimia Rm. Vîlcea	16	7	4	5	24-20	18
5. F.C. Bihor *)	16	7	4	5	31-22	17
6. Jiul Craiova	16	6	5	5	20-21	17
7. Jiul Petroșani	16	7	2	7	33-22	16
8. Gloria Reșița	16	7	2	7	26-26	16
9. GAZ METAN	**16**	**6**	**4**	**6**	**27-34**	**16**
10. C.F.R. Timișoara	16	6	4	6	12-19	16
11. Metalul Bocșa	16	6	3	7	21-23	15
12. F.C. Drobeta	16	6	3	7	22-27	15
13. Met. Slatina	16	4	6	6	20-20	14
14. Met. Cugir	16	6	2	8	18-24	14
15. Aris Arad	16	6	2	8	17-30	14
16. Astra Arad	16	5	3	8	21-23	13
17. ȘOIMII I.P.A.	**16**	**5**	**3**	**8**	**20-23**	**13**
18. U.M. Timișoara	16	5	3	8	15-33	13

*) Echipa F.C. Bihor — penalizată cu 1 p.

Vă prezentăm un șlefuitor de talente

Toma Opreapopa - HALTERE

Oriunde în lume există șlefuitori de talente pe care-i interesează talentele sportive cu o înzestrare naturală ieșită din comun într-o direcție sau alta. Mergînd pe acest fir, șlefuitorii acestor subiecți pe care-i întîlnești mai rar, uneori foarte rar, sînt și ei foarte interesați, pentru că „elevii" lor (supradotați) pretind o metodică aparte, o „școală superioară", ei trebuind să fie neapărat profesori renumiți, pentru că și elevii sînt renumiți.

Un astfel de șlefuitor am găsit recent la o aniversare, organizată de foștii lui elevi, cu prilejul celor 25 de ani de activitate dedicată meseriei de antrenor de haltere. Născut în comuna Sebeșu de Jos, județul Sibiu, dotat cu un fizic excelent Toma Opreapopa, căci despre el este vorba, face cunoștință cu halterele în anul 1962 cînd lucra ca muncitor constructor la Trustul 505 de construcții Brașov. Antrenorul Clubului sportiv Steagul Roșu, prof. Gheorghe Piticaru vede în Toma Opreapopa un element de perspectivă. Astfel, legitimat la acest club, (în perioada 1962—1964) își însușește tainele acestui sport, ca apoi, în timpul stagiului militar la Dinamo București, să-și dobîndească procedeele tehnice cît și pe cele pedagogice sub îndrumarea de astădată a antrenorului Alexandru Coșman. Deși nu a cucerit nici o medalie, în scurta carieră sportivă, Toma Opreapopa a reușit totuși să-și însușească calități de bun pedagog și antrenor.

După terminarea stagiului militar (1966) revine la Sibiu unde începe să înființeze o secție de haltere, la asociația sportivă Metalul I.O.S. După un an de zile noua secție, afiliată la federația de specialitate, o transferă la C.S.M. Sibiu. Aici, după o muncă

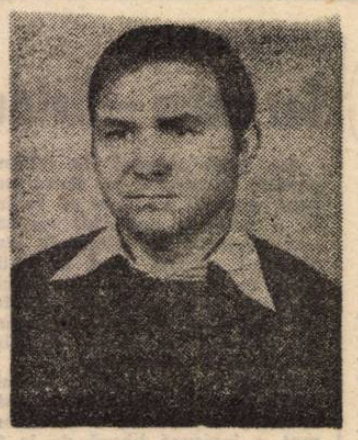

desfășurată într-un anonimat total, încep să-și arate roadele: Vasile Deac este primul său elev care reușește numeroase performanțe. Astfel, în anul 1969 acesta cucerește 3 medalii de argint stabilind totodată și 8 recorduri naționale de juniori. În perioada anilor 1969—1991 din mîna acestui antrenor au ieșit numeroși campioni naționali la copii, juniori și seniori. Dintre cele mai semnificative rezultate amintim pe numeroșii campioni naționali după cum urmează: la copii pe Grigore Dobrican, Martin Schuster, la juniori, pe Eugen Midori, Paul Iliescu, Gheorghe Bening, Nicolae Malanga, Grigore Dobrican și Adrian Popa, iar la seniori pe Vasile Deac, Mircea Tuli, Gheorghe Bening. Dintre aceștia Vasile Deac, singur, a corectat și 60 de noi recorduri naționale de seniori. Cinci dintre acești sportivi au deținut și titlul de maeștri ai sportului: Mircea Tuli, Vasile Deac, Gheorghe Bening, Vasile David și Adrian Popa. Din rîndul acestora Mircea Tuli a participat la J.O. de la Montreal, Gheorghe Bening la o etapă în Cupa Mondială, Adrian Popa a devenit în acest an campion balcanic cu echipa națională cucerind și 3 medalii de argint, iar Vasile Deac a cucerit 6 medalii de aur la Balcaniade și un loc 8 în Campionatul European din 1974, din Italia. Și în finalul succeselor obținute de elevii pregătiți de acest tehnician, trebuie consemnate cele 20 medalii de aur, 20 de bronz, și 16 de argint cucerite pe parcursul acestor ani de muncă pe tărîmul performanței sportive.

Ilie IONESCU

Campionatul județean de fotbal

SERIA I

■ **Tractorul — ELSIMA 2—2 (1—2).** Mult prea sigure de victorie gazdele — conduse în două rînduri pe tabela de marcaj — s-au chinuit îndelung pentru a obține în final un rezultat de egalitate, perfect meritat după modul în care s-au desfășurat ostilitățile pe teren. Au înscris E. Stîngaciu (min. 3) și N. Mihaiu (min. 73). pentru „tractoriști", N. Vîlcea (min. 2 și 40) pentru sălișteni.. ■ **Fl. Roșie — Mecanica 2—1 (2—1).** Victorie la limită a jucătorilor din Cîrța care, dominînd mai mult, s-au impus de justețe, grație golurilor realizate de A. Kosa și O. Filip, după ce oaspeții deschiseseră scorul prin G. Titirigă. ■ **C.F.R.-I.U.P.S. — Sticla 3—2 (2—1).** Feroviarii sibieni s-au desprins cu dificultate de incomodul adversar care condus de două ori, a revenit spectaculos de fiecare dată. Autorii golurilor: V. Cazacu (min. 1), V. Codrea (min. 44) și I. Turean (min. 71, din lovitură de la 11 m pentru învingători. Moisin (min. 17) și G. Scînteie (min. 58) pentru avrigeni. ■ **Constructii — Bumbacul 3—1 (1—1).** După ce formația din Cisnădie marchează prima în min. 10 prin N. Olaru, sibienii reușesc să egaleze în min. 29, cînd V. Birs transformă cu siguranță un penalty. În repriza secundă constructorii punctează din nou în min. 65 prin G. Crăciun tot dintr-o lovitură de la 11 m și se detașează, un minut mai tîrziu, cînd înscrie I. Munteanu. ■ **Firul Roșu — Textila 0—0.** La Tălmaciu formația din localitate a încercat, fără succes, să producă liderului primul eșec din actualul campionat. A reieșit din această confruntare o partidă aprig disputată, care pe alocuri a depășit limitele impuse de regulament. Cisnădienii au înscris în min. 73 un gol prin D. Aftenie, anulat de arbitrul întîlnirii la insistențele „vehemente și nu prea ortodoxe" ale gazdelor, chemate în fața comisiei de disciplină. ■ **Cibinul — Unirea 0—2 (0—2).** Victorie sigură a ocnerilor la Cristian datorită golurilor realizate de I. Rotar și V. Florea.

SERIA A II-A

■ **Spicul — Sparta 1—11 (0—5).** Diferența de valoare dintre cele două combatante este fidel oglindită de scorul înregistrat la finalul unei întîlniri în care mediești au reușit combinații subtile și goluri spectaculoase prin G. Baier (min. 20 și 53), G. Lorincz (min. 24), I. Sărășan (min. 27, [illegible], 50, 63 și 82), V. Cula (min. 40), C. Jiga (min. 64) și V. Tănase (min. 72). Golul de onoare al formației din Șeica Mare s-a datorat unui șut de excepție din min. 75 al lui I. Vlaic. ■ **Record — Progresul 10—0 (6—0).** Jocul s-a întrerupt în min. 65 cînd la scorul de 10—0, echipa din Dumbrăveni prin eliminarea lui Gyozo și părăsirea terenului a altor doi jucători nu mai întrunea condițiile pentru continuarea partidei. Pînă atunci mediesenii punctaseră prin D. Naghi (3), T. Dordea (3), G. Pologea, T. Topliceanu, S. Velicea și P. Iuga. ■ **Carbomet — Vitrometan 2—0 (0—0).** Partidă echilibrată, de bună valoare, între două formații bine pregătite fizic și tactic. Cu un secund act în care au dominat mai insistent, gazdele au cucerit cele două puncte puse în joc, ca urmare a golurilor realizate de D. Cucerzan (min. 67) și F. Mosora (min. 80). ■ **Visa — Relee 1—0 (0—0).** Surprinzătoare victoria unsprezecelui din Agîrbiciu în fața unui adversar cotat favorit înaintea întîlnirii. Golul victoriei a fost opera lui Marcel Pipiș, care, în min. 63, a transformat cu precizie o lovitură de la 11 m. ■ **Textila — Automecanica 0—0.** Joc frumos terminat cu un scor alb. ■ **Recolta Alma — I.T.A.-Geamuri 1—1.**

V. MARA

Cacealmistul Fane

Cine din lumea sportului sibian n-a auzit de Fane Stana? Fost fotbalist la Carpați Mîrșa, apoi antrenor la aceeași echipă, Fane era cunoscut în lumea sportivă ca unul dintre „sforarii" din umbră și culise ai fenomenului sportiv, avînd mereu un as în mînecă, de care făcea uz ori de cîte ori i se ivea vreo ocazie. E adevărat, însă, că prea mulți purici n-a făcut Fane al nostru pe nicăieri, pentru că, vorba proverbului cu ulciorul la apă, era prins cu ocaua mică și de cele mai multe ori i se arăta discret ușa.

Perseverent însă, trece rapid de la un sport la altul și iată-l pe Fane — „druker" la handbal fete, la echipa divizionară B, Voința Rm. Vîlcea. Găsind repede creduli, Fane le promite încă de anul trecut promovarea în divizia A și, profitînd de naivitatea și plezirismul așa-zișilor sponsori, le papă acestora banii, dar nu poate trece de echipa sibiană — C.S.M. Independența.

Întărîtat și ambiționat de nereușită, Fane „Babanu'" o ia de la capăt. Cu experiența „druxerului" versat, ce credeți că-i trece prin cap? Să-i .. omoare capra vecinului. Așa că poposește la Sibiu, și, ajutat de veșnicii binevoitori, le racolează pe Mihaela Apostol pentru Chimistul Rm. Vîlcea și pe Mioara Oană pentru echipa lui. Îi promite ultimei o sumă de bani, fata se entuziasmează, o înscrie la o școală postliceală particulară și, după nici o săptămînă păcălește F.R. de Handbal cu o adeverință din care reiese că Oană este elevă, studentă, cursantă (nu știu exact denumirea) și o legitimează pentru Voința Rm. Vîlcea!

Handbalista noastră joacă împotriva echipei Electromureș Tg. Mureș în echipa vîlceană, după ce, cu o săptămînă înainte, jucase contra aceleiași echipe, dar la C.S.M. Independența Sibiu! E adevărat, Voința Rm. Vîlcea cîștigă jocul pe teren dar... în condiții nu prea fair-play.

Mioara Oană însă se dezmeticește repede, declară în scris substratul „afacerii", susținînd că n-a dat nici un examen, că n-a primit nici „alteeva" și, cu scuzele de rigoare, vrea să revină la echipa sa de club.

Se face un memoriu la federație, care își dă seama de jocul curat-murdar al lui Fănică Babanu', trimite o comisie la Rm. Vîlcea, constată falsul, Oană rămîne legitimată la Sibiu, dar suspendată pînă în 13 noiembrie 1991 pentru semnătura dată echipei vîlcene (altă dată se cerea opțiunea). Voința pierde jocul de la Tg. Mureș cu 6—0, plus punctul de prezentare, iar Fane Stana este debarcat la mal.

E adevărat că, între timp, a mai încercat o dată pe la Oană, mai pe înserat, ca să nu fie văzut, a dublat suma oferită inițial de sponsorul echipei, dar n-a mai ținut figura. Așa că, domnul Stana, să poftești pe la Sibiu mai rar. Nu de alta, dar venind noaptea, așa cum ai obiceiul, s-ar putea să nimerești la altă adresă, unde se dă cu... subsemnatul. Și-ar fi păcat, că te știe atîta lume în Sibiu.

Cît despre Mihaela Apostol, cu ea ne-am obișnuit: anul trecut a fugit la Rapid, anul acesta face școală la Rm. Vîlcea... Vom trăi și vom vedea cît timp vom mai auzi de ea ca sportivă. Deocamdată joacă vreo 5 minute într-un meci, pînă se-ncheie la șireturi sau beau o gură de apă titularele.

B. ȘIRIANU

Judoka sibieni în . . . faliment!

Sîmbătă și duminică, la Tîrgoviște și Brașov s-au desfășurat întrecerile celei de-a doua etape a Campionatului național de judo, divizia A pe echipe. În grupa de la Tîrgoviște au fost prezente 8 formații, aceleași care au participat în prima etapă la Sibiu. Judoka de la Indes-A.S.A. Sibiu, antrenați de Ionel Chioveanu și Nicolae Drăgălău au reușit să cîștige 4 din cele 7 întîlniri: 6—1 cu A.S.A. Tg. Mureș; 7—0 cu C.S.M. Drobeta Tr. Severin; 4—3 cu Constructorul Alba Iulia; 3—3 (30—25) cu C.S.Ș. Unirea Iași. Au pierdut: 2—3 cu Rapid București; 3—3 ((25—30) cu Oțelul Tîrgoviște și 1—4 cu Steaua București.

În urma acestor rezultate, cu cele 9 victorii, realizate în cele două etape, judoka sibieni s-au calificat pentru turneul final de promovare în superligă, dar, așa după cum am fost anunțați, din lipsă de fonduri, echipa Indes-A.S.A. Sibiu nu se prezintă la acest turneu. **(I. I.)**

În franțuzește Roșu se zice... rouge

— Este adevărat Ștefane, că ai primit o ofertă de a juca în Franța?

— Cît se poate de adevărat. M-a surprins și pe mine această ofertă. După cum bine știi, am fost în timpul Cupei Mondiale, în Franța. Acolo nu m-a contactat nimeni, nu mi s-a făcut nici o propunere. Abia la două săptămîni după revenirea acasă, un reprezentant al R.C.S. CAHORS, club din prima ligă franceză, s-a prezentat cu această ofertă, la recomandarea, mi s-a spus, a antrenorului național Petre Ianusievici.

— Care a fost reacția antrenorului tău, a conducerii clubului sibian?

— De surpriză, normal, dar în această situație, obligată să ia o decizie. Am fost invitat la o discuție, în care mi s-a cerut părerea și în care mi-am exprimat dorința de a răspunde afirmativ ofertei. Am avut cîteva argumente în sprijinul deciziei mele. Știi bine că „domnii" de la federație mi-au promis că nu voi mai juca la națională în veci. Dacă mă voi afirma în Franța, poate își schimbă optica. Fiecare sportiv dorește să evolueze la un nivel cît mai ridicat și cred că ești de acord cu mine, în campionatul francez aș avea această ocazie. Cel mai mult se pare, însă, că a cîntărit în balanță situația familială. Soția mea se află în Statele Unite. N-am văzut-o de multă vreme. În Franța s-ar putea să obțin mai repede viză, pentru a o vizita și probabil și posibilitățile materiale vor fi altele.

— Deci și din punct de vedere financiar oferta este tentantă?

— În Franța rugbyul, ca peste tot, este un sport de amatori. Ca să cîștig, va trebui să muncesc, așa cum fac toți jucătorii români care joacă acolo. Performanțele sportive nu se plătesc.

— Plecarea ta va lăsa un gol mare în echipă, mai ales că în ultima vreme ai evoluat foarte bine. Gurile rele zic că această evoluție bună este direct legată de oferta franceză.

— Nimeni nu este de neînlocuit. În '89, în toamnă, cînd după părerea mea m-am aflat în cea mai bună formă, o stupidă accidentare din meciul de la Constanța m-a trimis pentru multă vreme pe tușă. Atunci s-a găsit soluția înlocuirii mele. Cu siguranță se va găsi și acum o soluție. Cît despre „gurile rele", cred să noi, românii, cu greu vom scăpa de această boală.

— Ce avantaje materiale va avea clubul sibian de pe urma plecării tale?

— Din cîte cunosc, oferta franceză pentru clubul nostru, în schimbul plecării mele, are valoare mai degrabă simbolică. Noi, rugbyștii, nu putem fi vînduți ca fotbaliștii, la sume care-ți dau fiori, deși avem și noi o anumită valoare sportivă. Cauza este acest statut al rugby-ului, de disciplină prin excelență destinată amatorilor.

— Pe cînd plecarea?

— Am acordul conducerii clubului și al conducerii secției, urmează să primesc avizul federației de specialitate, care, sper să nu-mi pună piedici. Urmează vizele necesare și abia apoi voi putea spune „la revedere".

— Am auzit că nu pleci singur. Te vor însoți Ungureanu și Banciu?

— Deși nu avem aceeași destinație finală, ei fiind invitați de echipa cu care am jucat în turneul din Franța, n-ar fi exclus să folosim același mijloc de transport pînă la Paris.

— Personal îți urez succes. Sper, ca la prima venire în țară, să fii de acord să purtăm o altă discuție, care să o facem cunoscută cititorilor gazetei „Tribuna Sporturilor".

— Nu m-ar deranja deloc să vii să purtăm această discuție în Franța. Mai vezi și tu lumea și mă poți vedea și la lucru.

— Promit s-o fac dacă-mi trimiți ceva franci pentru benzină.

Radu GIURGIU

Regrete tîrzii...

În această vară, Klaus Augenthaler a luat, pe neașteptate, hotărîrea de a se retrage. „Mai am un an de contract cu Bayern München, dar vreau să abandonez. Cincisprezece ani au fost de ajuns. Mă bucur că nu-s invalid, că pot face ski, că pot juca tenis. Dacă eram la alt club, poate că aș mai fi rezistat un an sau doi, dar la Bayern trebuie să fii mereu în priză, iar lupta este tot mai dură".

Născut la 26 septembrie 1957, 1,83 m, 80 kg, Augenthaler a jucat la o singură echipă — Bayern München, susținînd 404 partide și, cîștigînd de 7 ori titlul de campion al Germaniei, iar în 1990, titlul mondial, cu reprezentativa germană, jucînd pe dificilul post de libero.

Abia după plecarea lui au văzut conducătorii lui Bayern ce gol imens a lăsat în urma lui, mai ales că în această vară alte două „piese grele" din angrenajul formației au plecat: Stephan Reuter (25 ani) și Jurgen Kohler (26 ani) — la Juventus Torino. Numai că regretele diriguitorilor lui Bayern sînt tardive. Antrenorul Jupp Heynckes și-a pierdut postul, au fost aduși ca vicepreședinți Karl-Heinz Rummenigge și Franz Beckenbauer, iar la conducerea tehnică a fost pus danezul Soren Lerby. Dar rezultatele tot slabe sînt și nici nu se întrezărește o redresare rapidă!

„Vreau să prind un somn de 2,50 metri lungime. Este la fel de dificil ca și lupta pentru cucerirea unei cupe europene. Ai nevoie de răbdare și noroc și la pescuit ca și în fotbal" — declara Klaus.

Deocamdată Augenthaler este „spion" al fostului său club pînă își va lua diploma de antrenor și va fi angajat în grupul de tehnicieni de la Bayern.

„Copilul teribil" în dificultate

Am scris despre boacănele lui Cantona, „copilul teribil" al fotbalului francez. Talent nativ — gen Dobrin — Eric are darul de a-și bate singur cuie în talpă, de a se certa cu antrenorii și de a deveni antipatic și incomod pentru diriguiorii cluburilor pe unde a jucat. Și, a trecut pe la cîteva: Monaco, Bordeaux, Marseille și acum la Nîmes, nou promovat. Născut la Marseille în 1966, a jucat de 18 ori în reprezentativa Franței și a înscris, în 176 de meciuri de prima divizie, 52 de goluri. La Nîmes îi are colegi pe algerianul naturalizat William Ayache, argentinianul Jose Luis Cucciuffo și cehul Dusan Titel, plus încă un coechipier la care Olimpique a renunțat ca și la el, Phillippe Vercruysse.

Echipa Nîmes n-are un palmares deosebit și, tocmai de aceea, toată lumea s-a mirat cum Eric Cantona, titular al reprezentativei, a acceptat să „coboare" aici. Să vedem ce zice... inculpatul.

— În urmă cu un an ziceai că la Olympique Marseille vei da măsura valorii tale. Iată-te, acum, aruncat la Nîmes.

— Asta-i viața.

— Cum ai acceptat să joci la o nou promovată?

— Îmi place regiunea, îmi place orașul, îmi place atmosfera de aici...

— Dar ai părăsit Marsilia, orașul tău natal...

— Suporterii sînt manipulați de persoane interesate. Prietenii mei m-au înțeles și mă vor înțelege...

— Înaintînd în vîrstă n-ai cîștigat în diplomație?

— Nu. Fotbalul îl știi sau nu. Diplomația se învață, dar pe mine nu mă interesează. Știu că iubesc fotbalul și vreau să dovedesc că sînt în stare să ridic o echipă abia promovată în prima divizie. În 4—5 ani acest club va fi printre cele mai bune din Franța.

— Totuși de ce ai acceptat să joci la Nîmes. Se spune că ai și pierdut ceva bani...

— Banii nu mă mai interesează. Aici voi fi liber și voi fi lăsat să-mi fac jocul. M-am săturat de antrenori care să mă încorseteze în scheme tactice.

— Vei juca la turneul final al C.E. din Suedia?

— Dacă Michel Platini va rămîne selecționer, nu se poate să nu joc. El a fost un mare jucător și știe să aprecieze calitățile tehnice ale fotbaliștilor adevărați.

Monaco — paradisul vedetelor sportului

BORIS BECKER în ținută de vacanță!

Știam că principatul Monaco este oaza de desfătare a milionarilor din lumea marilor afaceri și a stelelor de cinema, care se duc la Monte Carlo spre a-și toca averile. Ei bine, nu puține sînt vedetele sportului mondial care și-au investit o parte din cîștig în somptuoase locuințe situate în acest adevărat paradis pămîntesc. Să-i amintim, între mulți alții, pe tenismenul Boris Becker, pe antrenorul acestuia Günther Bosch (plecat din România), pe managerul aceluiași, Ion Tiriac, pe automobiliștii de formula 1 Ayrton Senna, Jochen Mass, Keke Rosberg, Andrea de Cesaris, Thierry Boutsen, Michel Alboreto, Nelson Piquet, Alessandro Nannini, pe schiorii Ingemar Stenmark și Jonas Nilsson, pe campionul de golf Severiano Ballesteros, pe fostii campioni de tenis Guillermo Vilas, Mats Wilander, Thomas Muster și Heinz Günthardt, pe fotbalistul Marco van Basten...

Desigur, obrazul subțire cu cheltuială se ține, dar o vilă la Monte Carlo este și o investiție cît se poate de rentabilă. Si-apoi, în această lume cosmopolită, banii se aruncă fără milă, se trag sfori și se înnoadă ițe, se contractează căsătorii de-o vară și se desfac căsnicii cu scandaluri publice... Aici, cei care-și riscă viața pentru a aduna averi (uitați-vă cît de mulți automobiliști de Formula 1 își au aici „cuibușorul de nebunii") simt într-adevăr că trăiesc și că se bucură de aurul agonisit...

Pentru amatorii de statistici

Recent am dat peste un clasament al jucătorilor de tenis cu cele mai multe victorii în „Grand-Prix"-uri și ce mi-a fost dat să văd: pe locul al treilea se află — și se va menține încă multă vreme — românul Ilie Năstase, acest geniu al „sportului alb" mondial, cu 108 turnee cîștigate, între care 57, la simplu și 51, la dublu. Iar Boris Becker, despre care se vorbește și se scrie atîta, cu ale sale 30 și ceva de concursuri cîștigate se află undeva în... Groenlanda, cu puține șanse de a ajunge, în viitorul apropiat, pe lista primilor 25 de jucători ai lumii.

Dar iată cum se prezintă acest clasament:

1. John McEnroe — 151 victorii (77 la simplu + 74 la dublu)
2. Jimmy Connors — 128 (109+19)
3.-4. Ilie Năstase — 108 (57+51)
Tom Okker — 108 (30+78)
5. Stan Smith — 100 (39+61)
6. Ivan Lendl — 96 (90+6)
7. Rod Laver — 84 (47+37)
8.-9. Brian Gottfried — 79 (25+54)
Paul Ramirez — 79 (17+62)
10. Frew McMillan — 76 (2+74)
11. Guillermo Vilas — 75 (51+24)
12. John Newcombe — 73 (32+41)
13. Bob Hewitt — 72 (7+65)
14.-16. Bjorn Borg — 69 (65+4)
Marti Riessen — 69 (9+60)
Peter Fleming — 69 (3+66)
17. Thomas Smid — 64 (9+55)
18. Wojtek Fibak — 63 (15+48)
19. Manuel Orantes — 56 (32+24)
20. Sherwood Stewart — 54 (1+53)
21. Bob Lutz — 53 (9+44)
22.-23. Arthur Ashe — 51 (33+18)
Andres Gomez — 51 (20+31)
24.-25. Ken Rosewall — 50 (32+18)
Emilio Sanchez — 50 (14+36)

Chiar într-un clasament al victoriilor obținute doar în turneele de simplu, Ilie Năstase s-ar afla pe un onorant loc 6, după Jimmy Connors — 109, Ivan Lendl — 90, John McEnroe — 77 și Bjorn Borg — 65 și Guillermo Vilas — 61.

În ce privește turneele de dublu, Ilie al nostru s-ar situa, cu ale sale 51 de victorii, pe locul 11.

Demn de subliniat că în vreme ce unii jucători au fost „specialiști" la simplu (Connors, Lendl, Vilas, Borg), iar alții la dublu (Ramirez, McMillan, Hewitt, Riessen, Fleming, Stewart), Ilie Năstase a făcut parte din acea elită a jucătorilor completi, polivalenți, la fel de buni la simplu și la dublu (McEnroe, Okker, Smith, Laver, Newcombe).

Pe terenuri și prin culise

• Construcția stadionului proiectat la Amsterdam a fost amînată pentru că valoarea globală a fost evaluată la suma de 150 milioane franci și n-au fost strînse decît 60 de milioane, insuficiente pentru începerea lucrărilor. Și alții sînt la strîmtoare financiară... • Jose Maria Bakero, internaționalul spaniol de la C.F. Barcelona, și-a prelungit contractul cu clubul catalan pînă în anul 1995. Atunci va avea 32 de ani și suficienți bani pentru a se putea retrage. • Primul spaniol care joacă în Bundesliga este Antonio Manuel Rodriguez Cabo, mijlocaș transferat de la Tenerife la VfL Bochum. Născut la 19 octombrie 1969, are 1,70 m și 72 kg. Nemții, pentru a-i scurta numele, l-au botezat... „Oti". • Echipa olandeză De Graafchap (liga a II-a) are și un „consilier politic". Acest..., misterios post i-a fost atribuit unui anume Jurriens, consilier municipal socialist, a cărui primă sarcină este de a convinge primăria orașului de necesitatea construirii unui nou stadion. Într-adevăr, politica n-are granițe (adică limite!). • Uruguayanul Carlos Aguilera, care ne-a băgat mortul în casă cu italienii de la Genoa, a fost anul trecut, implicat într-o afacere de proxenetism. Se pare că nu-i ajunge cît cîștigă după fotbal. • Știți ce-a declarat mexicanul Hugo Sanchez ziariștilor spanioli (el fiind golgeter la Real Madrid): „Fiecare gol marcat îmi produce orgasm". Să-l ia în lot și pe Gelu Voican Voiculescu, pentru care nu contează decît politica și... clitoricele. • Încă o victimă a acestui joc numit fotbal: Ioao Pedro, atacant la echipa braziliană Sport Recife, a murit pe teren în timpul ultimului meci, datorită unui infarct. Cine plătește? Mortul. • Romario, atacantul central al echipei olandeze PSV Eindhoven, și-a cumpărat în țara sa natală, Brazilia, un apartament pe malul oceanului, pentru care a plătit 1,5 milioane mărci. Trebuie să se asigure pentru cînd își va agăța ghetele în cui. • Atacantul kazah Edward Son, fost la Dniepr, a semnat un contract pe 4 ani cu clubul corsican de liga a doua, Ajaccio. În vîrstă de 26 de ani, Son a fost internațional de juniori. • În anul 1988 doar patru fotbaliști sovietici jucau la cluburi din vest. La această oră sînt peste 160. Și, ceea ce-i mai important, pentru „cumpărători" sovieticii sînt foarte ieftini. Spre exemplu: Evgheni Sakov, golgeterul campionatului sovietic în 1988, joacă în Germania pe un salariu de 1 000 mărci pe lună, sumă din care 100 de mărci le plătește lunar impresarului său american. Pomană curată...

• **FOTBAL, div. B — Seria I:** S.C. Olt — FEPA '74 4—0; Autobuzul — Flacăra Moreni 2—2; Metalul Buc. — Gloria Buzău 2—1; Portul Constanța — F.C. Caracal 5—0; Petrolul Ianca — Callatis Mangalia 0—0; C.S. Tîrgoviște — Gloria Galați 1—2; Olimpia Rm. Sărat — Sportul COMAICO 1—1; Steaua Mizil — Unirea Slobozia 3—0; Unirea Focșani — Progresul Buc. 1—0. **În clasament:** 1. Autobuzul 23 p; 2. Gloria Galați 22 p; 3. Flacăra Moreni 19 p... 14. Petrolul Ianca 13 p (18-21); 15. Olimpia Rm. Sărat 13 p (18-26); 16. C.S. Tîrgoviște 12 p; 17. Sp. COMAICO 11 p; 18. F.C. Caracal 9 p. • **Seria a II-a:** Jiul Craiova — Gloria Reșița 2—1; F.C. Bihor — Chimia Rm. Vîlcea 3—1; Jiul Petroșani — C.F.R. Timișoara 4—0; Gaz metan — Met. Cugir 4—0; Astra Arad — Unirea A. Iulia 2—1; Metalul Bocșa — Șoimii I.P.A. 2—0; Met. Slatina — Aris Arad 3—0; U.M.T. — U.T.A. 1—0; C.S.M. Reșița — F.C. Drobeta 3—0. • **Seria a III-a:** Minerul Cavnic — Relonul Săvinești 1—0; „Poli" Iași — Aripile Bacău 4—0; Tractorul Brașov — C.S.M. Borzești 2—0; Electromureș Tg. Mureș — Armătura Zalău 0—0; Metrom Brașov — „U" Cluj 1—1; Olimpia S. Mare — Foresta Fălticeni 1—0; C.F.R. Cluj — C.S.M. Suceava 1—0; Chimica Tîrnăveni — I.C.I.M. Brașov 1—1; Ceahlăul Piatra Neamț — F.C. Maramureș 0—2. **În clasament:** 1. „U" Cluj 24 p (29-5); 2. Ceahlăul P. Neamț 24 p (27-15); 3. F.C. Maramureș 23 p (31-4)... 14. Relonul 12 p (18-24); 15. Chimica 12 p (15-29); 16. Foresta 10 p (14-22); 17. Aripile 10 p (23-35); 18. C.S.M. Borzești 6p. • **ETAPA VIITOARE (ultima) — Seria I:** FEPA '74 — Autobuzul; Sportul COMAICO — Steaua Mizil; Unirea Slobozia — S.C. Olt; Flacăra — Unirea Focșani; Gloria Bz. — Petrolul; Progresul — Metalul; Callatis — Portul; F.C. Caracal — C.S. Tîrgoviște; Gloria Galați — Olimpia Rm. Sărat. • **Seria a II-a:** Gloria Reșița — F.C. Bihor; Aris Arad — U.M. Timișoara; U.T. Arad — Jiul Craiova; Chimia Rm. Vîlcea — C.S.M. Reșița; C.F.R. Timișoara — Astra Arad; F.C. Drobeta — Jiul Petroșani; Unirea Alba Iulia — Gaz metan; Met. Cugir — Metalul Bocșa; Șoimii I.P.A. — Met. Slatina. • **Seria a III-a:** Relonul — Politehnica; C.S.M. Suceava — Chimica; I.C.I.M. — Minerul; Aripile — Ceahlăul; C.S.M. Borzești — Metrom; F.C. Maramureș — Tractorul; „U" Cluj — Electromureș; Armătura — Olimpia S. Mare; Foresta — C.F.R. Cluj. • **Divizia A (etapa viitoare — 4 dec. a.c.):** F.C. Bacău — Gloria Bistrița; F.C. Brașov — Farul; Dacia Unirea Brăila — Sp. studențesc; Rapid — F.C. Inter; A.S.A. Tg. Mureș — Petrolul; Oțelul — Corvinul; Electroputere — Dinamo; F.C. Argeș — „Poli" Timișoara; Steaua — Universitatea Craiova. • **DIVIZIA C: Carpați Agnita — Universitatea Hidrocon Sibiu 0—1 (0—0).** Pe fondul evoluției foarte slabe a gazdelor, sibienii au cîștigat prin golul realizat de Serfözö (min. 70). • **RUGBY, div. A: Steaua București — C.S.M. Sibiu 19—10.** Campionatul se întrerupe pînă la primăvară.

PE SCURT

Programul bazinului „OLIMPIA"

Pentru amatorii care doresc să înoate la bazinul Olimpia din Sibiu, programul cu publicul este următorul: zilnic de la ora 9—10,30; 11—12,30; 15—16.30; 17—18,30 și 19,30—21. Intrarea se face pe bază de abonament, la tariful de 600 lei pentru 5 ședințe ,sau 1 200 lei pentru 10 ședințe. Abonații pot beneficia și de saună, de la ora 19,30 la tariful de 80 lei. Doritorii se pot adresa la administrația bazinului Olimpia.

Două partide, două înfrîngeri

(urmare din pag. I)

ficiență în finalizarea acțiunilor de atac și fisuri serioase în realizarea fazelor defensive. După pauză, timp de aproape 12 minute gazdele joacă ca și hipnotizate, nereușind să înscrie în acest interval de timp mai mult de 8 puncte, permițînd, astfel, oaspeților să se distanțeze decisiv. Deși în ultima parte a reprizei consemnăm o prestație superioară, sibienii reușind să reducă din handicap, partida ia sfîrșit cu victoria clară a clujenilor, la o diferență de 18 puncte. Se pune întrebarea dacă această partidă putea fi cîștigată. Putea, dacă echipierii de la Balanța C.S.U. ar fi jucat la adevărata lor valoare, dar mai ales cu ambiție, cu aplomb și cu demnitate sportivă. În afara lui Lefter, cel mai bun jucător al nostru în această partidă, nu putem face evidențieri. Ne obligă la aceasta și procentajele slabe obținute de echipa sibiană și anume 53 la sută la aruncările din acțiune, 24 la sută la aruncările de 3 puncte (7 reușite din 29 de încercări) și 44 la sută la aruncările libere.

Am sperat că acest „duș rece", la reluarea campionatului va avea efecte benefice în următoarea partidă, cea de sîmbătă dimineața de la Tg. Mureș.

C.S.Ș. Matricon Mureșul-Balanța C. S. U. Sibiu 96-93 (45-50)

Se părea că așa va fi după modul în care s-a desfășurat partida pînă în min. 27. Sibienii încep puternic, conduc cu 10—3 în min. 5, au un avantaj de două puncte la jumătatea primei reprize (21—23, min. 10) iar cu 5 minute înainte de încheierea primei părți a jocului, la scorul de 33—41, au posibilitatea să se distanțeze decisiv dar greșesc în serie și nejustificat, gazdele reușind să se apropie, astfel că diferența la pauză este de numai 5 puncte în favoarea oaspeților (45—50).

Repriza secundă părea că va avea aceeași desfășurare, echipierii de la Balanța C.S.U. înregistrînd, în min. 24, un avantaj de 10 puncte pe tabela de marcaj, 51—61. Dar numai peste 4 minute mureșenii reușesc să ia conducerea, pentru prima dată, 69—67, pe care nu o vor mai cedă pînă la sfîrșit. De ce? Deoarece nerespectînd indicațiile tactice ale antrenorilor, aruncînd neglijent la coș, comițînd greșeli tehnice elementare, oferind cadou adversarilor numeroase mingi, oaspeții permit adversarilor lor să domine partida și să se îndrepte spre o victorie neașteptată, după evoluția jocului. Și totuși, victoria mai putea fi obținută. Cu 1 minut înainte de finalul partidei la scorul 96—93 Claudiu Muntean aruncă pripit pentru 3 puncte și ratează, recuperăm mingea dar este rîndul lui Corui să rateze o încercare de 3 puncte, gazdele ratează atacul și antrenorii sibieni cer timp de odihnă. Mai sînt 18 secunde de joc și avem mingea. Se stabilește o schemă prin care Munteanu să fie pus în situația de a arunca pentru 3 puncte. Antrenorii au zis antrenorii au auzit. Jocul se reia și Attila Kincses, jenîndu-și coechipierii, irosește această ultimă ocazie și posibilitatea de a egala și de a se trece la prelungiri. Să mai remarcăm — așa cum a putut să o facă și observatorul federal — că cronometrul sălii revenea, la fiecare minut de joc, de la secunda 19 la zero abia apoi urmindu-și cursul normal, așa că gazdele au avut ceva mai mult timp decît cel regulamentar de joc pentru a transa în favoarea lor disputa. Ultimele 3 minute s-au jucat după cronometrul clasic. Bun arbitrajul cuplului Balosescu (Brașov) —Georgiu (Cluj). Pentru Balanța C.S.U. au înscris: Muntean (33), Corui (21), Lefter (15), Pelger (11), Alecu (9), Curtifan (2) și Teleabă (2).

CÎTEVA CONCLUZII COMUNE...

Și-au făcut loc în echipă manifestări de vedetism și infatuare. Nu se respectă indicațiile tactice ale antrenorilor, cîțiva jucători încercînd să ne demonstreze că își dau... „doctoratul în motivații". După comportarea în teren se pare că vom avea un număr sporit de arbitri în baschet, devreme ce fiecare jucător este preocupat, aproape în exclusivitate, de această componentă a jocului. Considerăm că este momentul unei priviri sincere într-o oglindă dreaptă. Chiar în această săptămînă!

Din nou înfrîngere — Metalul Bocșa — Șoimii I. P. A. 2-0

Deși nu au evoluat la nivelul altor jocuri din deplasare — Reșița, Oradea, Arad — Șoimii au luptat pe un teren greu, îmbibat de apă, să-și îmbunătățească zestrea de puncte și așa destul de săracă, fiind învinși nu de adversarul direct care nu a jucat mai bine, ci de arbitrul de centru Ilieș din Odorhei, secondat cu brio de tușierul Catrinescu (Ploiești). Partida începe prudent de ambele părți, nici o echipă neriscînd prea mult și normal ocaziile de gol nu apar. Cu toată bunăvoința nu putem trece în contul ocaziilor decît poate cea din min. 24 cînd Grad de la Metalul șutează de la circa 17 m pe lîngă poartă. În replică Munteanu și Cașoltan sînt bine lansați dar acțiunile lor nu sînt finalizate. Jucătorii Metalului încep a apela la măsurile cu care probabil sînt obișnuiți acasă și în min. 25 fundașul Grad îl lovește intenționat cu piciorul pe Munteanu, aflat fără balon, chiar în fața arbitrului de linie Catrinescu care la interpelarea cu centralul nu recunoaște că ar fi existat vreo infracțiune. În min. 32 la primul atac ajuns în careul Șoimilor, Ștef deposedează corect pe atacantul Rus, acesta însă se aruncă ca în apă, și așteaptă mila arbitrului. Stupoare, omul în negru acordă 11 m fără să se jeneze măcar de bruma de spectatori cinstiți care l-au apostrofat și de protestele justificate dar inutile ale oaspeților. Lovitura de pedeapsă este transformată în gol de Grad.

Repriza secundă debutează cu un nou eveniment condamnabil, cînd din nou sub nasul aceluiași tușier, Zah îl lovește cu pumnul pe Floare. În rest jocul are același aspect, cu atacuri ale gazdelor, terminate cu centrări înalte, respinse de apărătorii oaspeți, urmate de contraatacuri tăioase. În min. 63, gazdele au o ocazie mai clară cînd Olariu centrează peste apărarea Șoimilor și Rus șutează în bară de la 16 m. În min. 70, intră din nou în scenă arbitrul de tușă Catrinescu, care nu semnalizează ofsaidul clar de 2—3 metri al lui Talpeș, și acesta deviază pe lîngă Szebin în poartă, 2—0! La protestele vehemente adresate centralului care fiind și el aproape de fază putea să sancționeze ofsaidul, jucătorii sibieni se aleg cu un cartonaș galben, acordat la întîmplare lui Mărginean. În ultimele 20 de minute, Metalul, folosește toate mijloacele antijoc și reușește să mențină rezultatul, mai ales că sibienii nu le pun probleme deosebite în apărare.

ȘOIMII I.P.A.: Szebin — P. Berța, Banciu, Mihăilă, Floare — Armenean, Ștef (min. 75, Tenghea), Ciobanu — Munteanu (min. 35, Mărginean), Coldea, Cașoltan.

I. P.

Săptămîna TV

LUNI, 2 decembrie 1991

14,00 Actualități • Meteo. 14,10 Calendarul zilei. 14,20 WORLDNET USIA. 15,20 Avanpremiera săptămînii. 15,40 Copiii noștri — viitori muzicieni. 16,00 Casa și grădina. 16,30 Muzica pentru toți. 17,00 Știri. 17,05 Emisiunea în limba maghiară. 18.35 Invitatul săptămînii. 19,05 Tezaur. 19,30 Desene animate. 20,00 Actualități. 20,35 La ordinea zilei: CONSTITUȚIA. 20,50 Repriza a treia. 21,15 Studioul economic. 21,40 Teatru TV: „Fizicienii" de Friedrich Dürrenmatt. 23,15 Cronica Parlamentului • Actualități. 23,50 Confluențe 0,20 Recomandări din program.

MARȚI, 3 decembrie 1991

10,00 Actualități • Meteo. 11,20 Calendarul zilei. 10,30 TV 5 EUROPE. 12,40 Ora de muzică. 13,30 Interferențe. 14,00 Actualități • Meteo 14,20 Muzica pentru părinți. 14,50 Tradiții ale colecționarilor. 15,20 Preuniversitaria. 15,50 Teleșcoală. 16.20 Muzica pentru toți. 16.50 Știri. 16,55 Convietuiri. 17,25 Drumuri în memorie. 17.55 Salut, prieteni! 18,55 Cultura în lume. 19,20 Legea privind organizarea Referendumului național asupra Constituției României. 19,35 Desene animate. 20,00 Actualități 20,35 La ordinea zilei: CONSTITUȚIA. 20,50 SPORT. 21,00 Studioul economic. 21,25 Telecinemateca: „Căința" (URSS, 1986) 0,00 Cronica Parlamentului • Actualități. 0,35 Recomandări din program.

MIERCURI, 4 decembrie 1991

10,00 Actualități • Meteo. 10.20 Calendarul zilei. 10.30 Film serial: „Marile familii" (2). 11,10 LA SEPT. 12,40 Ora de muzică. 13,30 Vîrsta a treia. 14,00 Actualități • Meteo. 14,20 Tineri interpreți de muzică populară. 14,50 S.O.S. NATURA! 15,20 Avanpremieră TV. 15,20 Preuniversitaria. 16,00 Teleșcoală. 16.30 Armonii corale. 16,55 FOTBAL: Steaua — Universitatea Craiova. 18,50 Arte vizuale. 19.20 Legea privind organizarea și desfășurarea Referendumului național asupra Constituției României. Desene animate. 20,00 Actualități. 20.35 La ordinea zilei: CONSTITUȚIA. 20,50 Sport. 21.00 Studioul economic. 21.25 Memorialul durerii. 23,05 Cronica Parlamentului • Actualități. 0,30 Recomandări din program.

JOI, 5 decembrie 1991

10,00 Actualități • Meteo. 10,20 Calendarul zilei. 10,30 SUPER CHANNEL. 12,25 Ziua națională a Thailandei. 12,40 Ora de muzică. 13,30 Oameni de lîngă noi. 14,00 Actualități • Meteo. 14,20 Jazz-magazin. 14,50 Strada meșterului. 15,20 Preuniversitaria. 16,00 Teleșcoală. 16,30 Muzica pentru toți. 17,00 Știri. 17,05 FORUM. 17,25 Tele-discul muzicii populare românești. 17,45 Vîrstele peliculei. 18,30 Reporter '91. 19,00 Serial științific. 19,30 Desene animate. 20.00 Actualități. 20.35 La ordinea zilei: CONSTITUȚIA. 20,50 SPORT. 21.00 Studioul economic. 21,25 Film serial: „Dallas" (80). 22,15 În fața națiunii. 23,00 Cronica Parlamentului • Actualități. 23,35 STADION. 0,00 Recomandări din program.

VINERI, 6 decembrie 1991

10,00 Actualități • Meteo. 10,20 Calendarul zilei. 10,30 Transmisiune directă a slujbei religioase de Sf. Nicolae. 11,30 SUPER CHANNEL. 12,40 Ora de muzică. 13,30 Medicina pentru toți. 14,00 Actualități • Meteo. 14,20 Mondo-muzica. 14,45 Mapamond. 15,15 Reflecții rutiere. 15,30 Preuniversitaria. 16.00 Limba noastră. 16,30 Studioul muzicii ușoare. 16,50 Tragerea Loto. 17,00 Știri. 17,05 Emisiunea în limba germană. 18,05 Pro patria. 19,00 Ecranul. 19,30 Desene animate. 20.00 Actualități. 20.35 La ordinea zilei: CONSTITUȚIA. 21.00 Revoluția română în direct (13). 21,50 Sport. 22,00 Viața parlamentară. 22,25 Simpozion. 23,10 Actualități. 23,25 Film serial: „Maddie și David". 0,15 Divertisment nocturn. 1,20 Jazz-show.

SÎMBĂTĂ, 7 decembrie 1991

9,00 Bună dimineața! 10,00 Actualități • Meteo. 10,10 Clovnissimo. 11,10 Descoperirea planetei. 11,30 Stare de trecere. 12,30 Ora de muzică. Meteo. 14,10 Tele-Club. 17.20 Televiziunea vă răspunde. 17,30 Itinerarii. 18,00 ARENA. 19,00 Melodii îndrăgite. 19,15 Teleenciclopedia. 20.00 Actualități. 20,40 Film serial: „Caracatița" (It., III, I). 21,40 Săptămîna sportivă. 22.05 Teleshopping. 23,05 Actualități. 23,20 Film artistic: „Ziua Trifidelor" (Anglia, 1963). 0,50 Video discoteca. 1,10 Recomandări din program.

DUMINICĂ, 8 decembrie 1991

8,30 Bună dimineața! 9,30 Abracadabra. 10,25 Film serial pentru copii: „Singur pe lume" (8). 10,50 Actualități • Meteo. 11,00 Lumină din lumină. 12,00 Viața satului. 13,25 Roată văd lumea cu ochii. 14.00 Actualități • Meteo. 14,10 Atlas. 14.30 Videomagazin. 18,00 Actualități. 18,10 Știință și imaginație. 18,40 Convorbiri de duminică. 19,10 Film serial: „Dallas" (81).20,00 Actualități. 20.35 Film artistic: Clipe Magice" (Anglia, 1989). 22,15 Duminica sportivă. 22,40 Studioul șlagărelor. 23,10 Actualități. 23,25 Festivalul național de teatru. 0,35 SPORT. 1,35 Recomandări din program.

Realizatori: Mircea BITU, N. I. DOBRA, Ion PLEȘCA și Octavian RUSU. Prezentarea grafică: Liviu BREZAE și Dumitru NIȚĂ. Tiparul: POLSIB S.A.

BIBLIOTECA „ASTRA"
SIBIU

Tragerea la sorți a grupelor preliminare ale CAMPIONATULUI MONDIAL DE FOTBAL, S. U. A., 1994:
ROMÂNIA va juca în grupa a IV-a, alături de BELGIA, CEHOSLOVACIA, ȚARA GALILOR, CIPRU și INSULELE FEROE

Tribuna Sporturilor

SUPLIMENT SĂPTĂMÎNAL DE INFORMARE SPORTIVĂ AL COTIDIANULUI INDEPENDENT TRIBUNA

Anul II,
nr. 92
9—15.XII
1991
4 pagini
Prețul: 5 lei

FOTBAL, DIVIZIA A

Cu sufletul la gură...

F. C. INTER — DACIA UNIREA Brăila 1-0 (1-0)

Duminică dimineața, înainte de ora 8, antrenorii Ștefan Coidum și Jan Gavrilă, ajutați de maseurul Ilie Bănărescu, înarmați cu lopeți și mături, degajau zăpada de pe suprafața de joc a „Municipalului", lor venindu-le ulterior în sprijin și un grup de elevi de la unitatea militară comandată de col. Eugeniu Moșteanu. Așa se face că, la ora 12.15, partida beneficia de condiții cît de cît acceptabile de disputare și asta, repetăm, pentru că armata a fost și aliata... fotbalului! Și din cauza terenului înghețat și alunecos cele două echipe au acționat prudent, teama de rezultat punîndu-și amprenta pe evoluția lor. Interiștii au început în trombă și au ratat, în același prim minut, două imense ocazii prin Cr. Lazăr și Vășii. Din păcate, portarul C. Brătianu, intervenind la „capul" lui Vășii, s-a izbit de bară, s-a accidentat și în min. 11 a fost înlocuit cu Hăisan. Gazdele, aflate într-o zi mai slabă, n-au profitat de fragilitatea defensivei brăilene, care putea fi „perforată" ușor în cîteva rînduri, cum s-a întîmplat în min. 25 cînd Burchel, deși avea culoar, a ezitat să șuteze cu dreptul; în min. 30 cînd Fulga a șutat dar s-a opus „transversala"; în min. 36 cînd Hăisan a respins în față balonul șutat de Cr. Lazăr și Vășii a fost deposedat la 5 metri; în min. 39 cînd Glăvan l-a „întins" pe portarul brăilean dar n-a

(continuare în pag. a IV-a)

Mircea BIȚU

Clasament divizia A

1. Dinamo București	15	12	3	0	39- 7	27 (+11)
2. Petrolul Ploiești	15	10	1	4	24-21	21 (+ 5)
3. Steaua București	14	9	2	3	22- 9	20 (+ 6)
4. Universitatea Craiova	15	7	4	4	16- 8	18 (+ 2)
5. Oțelul Galați	15	8	1	6	19-18	17 (+ 3)
6. Gloria Bistrița	14	6	3	5	21-18	15 (+ 3)
7. „Poli" Timișoara	15	6	3	6	20-20	15 (— 1)
8. Electroputere	15	5	5	5	10-11	15 (+ 1)
9. Rapid	14	6	2	6	14-15	14 (0)
10. F.C. Bacău	15	6	2	7	13-24	14 (— 2)
11. F.C. Argeș	15	4	4	7	18-19	12 (— 2)
12. F.C. Farul	14	5	2	7	10-12	12 (— 2)
13. F.C. Brașov	15	5	2	8	22-27	12 (— 2)
14. F.C. INTER SIBIU	15	4	4	7	15-22	12 (— 4)
15. A.S.A. Tg. Mureș	15	5	1	9	17-23	11 (— 3)
16. Sportul Studențesc	15	3	5	7	13-23	11 (— 5)
17. Corvinul Hunedoara	15	4	2	9	18-26	10 (— 6)
18. Dacia Brăila	15	4	2	9	13-22	10 (— 4)

Minutul 91

Etapă cu peripeții și cu goluri puține, cu ger și spectatori vineți de frig, iar la Constanța chiar cu viscol. Un viscol care a impus amînarea meciului **F.C. Farul — Rapid București**. Arbitrul vîlcean Ion Crăciunescu și observatorul federal, fostul purtător al ecusonului F.I.F.A., Nicolae Rainea, au hotărît ca partida să se joace luni, 9 decembrie a.c., la ora 13. (Îmi amintesc că, mai anii trecuți, într-o situație similară, o întîlnire din campionatul nostru județean II s-a „jucat" în... vestiare: cele două echipe, de comun acord cu arbitrii, au adus cîteva lăzi cu bere și, bînd frățește, au completat foaia de arbitraj, înscriind scorul 3—2 pentru gazde. Ce să mai amîne partida, să mai cheltuiască oamenii bani cu transportul și celelalte. Nu?).

Comentatorul radio Ilie Dobre — care în geanta-i de

(Continuare în pag. a IV-a)

N. I. DOBRA

ÎN PAG. A II-A:
Săptămîna tv

ÎN PAG. A III-A:
Sport-mapamond

ÎN PAG. A IV-A:
Șoimii I.P.A. — Victorie în ultima etapă

BASCHET, divizia A masculin

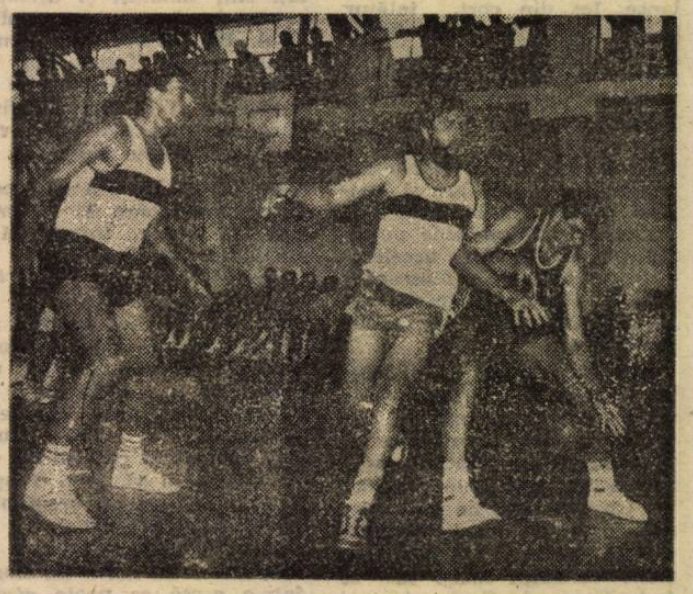

Balanța C.S.U. Sibiu — Politehnica Elba Timișoara 113-73 (58-35)

Partidă fără probleme pentru sibieni, superiori la toate capitolele, cîștigată într-o manieră categorică, cu toate că în ultima parte a jocului antrenorii Mircea Vulc și Dorin Bleahu au rulat întregul lot pe care îl au la dispoziție. Ceea ce trebuie remarcat, în primul rînd, este jocul foarte bun al lui Nelu Lefter, principalul realizator al echipei (a înscris 39 de puncte), el confirmînd forma bună manifestată în ultimele partide. Alături de el Pelger și Corui s-au dovedit piesele forte ale unui angrenaj care a funcționat foarte aproape de adevărata lui valoare.

Meciul nu are propriu-zis un istoric, deoarece sibienii au preluat conducerea din primul minut (4—0) și și-au mărit permanent avantajul, tabela de marcaj înregistrînd o diferență favorabilă lor de 23 de puncte la pauză și 40 de puncte în final. Desprinderea și detașarea netă au avut loc pe fondul practicării apărării zonă-pressing care i-a incomodat vădit pe adversari. De altfel aceștia nu prea au arătat nimic în partida de sîmbătă, cu toate că numără în lot cîteva individualități de valoare.

Așadar, sibienii termină partidele disputate în tur pe teren propriu cu o singură înfrîngere, în fața liderului — „U" Cluj — și mai au de susținut un joc, joi la București cu Sportul studențesc. În eventualitatea unei victorii ei pot încheia turul pe locul al IV-lea.

A arbitrat corect și autoritar cuplul bucureștean Dumitrache — Bădilă. Pentru Balanța C.S.U. Sibiu au înscris: Lefter (39), Corui (26), Pelger (23), Muntean (17), Alecu (4), Kincses (2) și Pascu (2).

Octavian RUSU

CLASAMENTE — Divizia B

SERIA I

FEPA '74 — Autobuzul 0—4; Sportul COMAICO — Steaua 2—1; Unirea Sl. — S.C. Olt 4—1; Flacăra — Unirea Focșani 1—0; Gloria Buzău — Petrolul 3—0; Progresul — Metalul 3—0; Callatis — Portul 3—1; F.C. Caracal — C.S. Tîrgoviște 4—0; Gloria Gl. — Olimpia 4—0;

1. AUTOBUZUL	17	12	1	4	27-17	25 (+7)
2. Gloria Galați	17	11	2	4	34-16	24 (+6)
3. Flacăra Moreni	17	8	5	4	19-15	21 (+5)
4. Progresul Buc.	17	9	2	6	28-15	20 (+4)
5. Callatis Mang.	17	8	3	6	21-15	19 (+1)
6. Gloria Buzău	17	7	4	6	24-18	18 (0)
7. Steaua Mizil	17	8	2	7	24-20	18 (+2)
8. S.C. Olt	17	8	2	7	27-24	18 (0)
9. Unirea Slobozia	17	8	2	7	25-26	18 (0)
10. Metalul Buc.	17	7	3	7	31-21	17 (+1)
11. Portul Constanța	17	6	4	7	22-20	16 (0)
12. Unirea Focșani	17	5	5	7	18-18	15 (—1)
13. FEPA '74	17	7	1	9	17-28	15 (—1)
14. Petrolul Ianca	17	5	3	9	18-24	13 (—3)
15. Olimpia R. Sărat	17	6	1	10	18-30	13 (—3)
16. Sp. COMAICO	17	5	3	9	14-29	13 (—5)
17. C.S. Tîrgoviște	17	5	2	10	16-26	12 (—4)
18. F.C. Caracal	17	4	3	10	16-37	11 (—7)

SERIA A II-A

Gloria Reșița — F.C. Bihor 1—0; Aris Arad — U.M.T. 1—1; U.T.A. — Jiul Craiova 2—1; Chimia — C.S.M. Reșița 0—1; C.F.R. Timiș — Astra 5—1; F.C. Drobeta — Jiul Petroșani 0—1; Unirea — Gaz metan 3—1; Met. Cugir — Met. Bocșa 3—0; Șoimii I.P.A. — Met. Slatina 2—1.

1. UNIREA A. Iulia	17	12	0	5	37-18	24 (+6)
2. U.T. Arad	17	10	3	4	23-11	23 (+5)
3. C.S.M. Reșița	17	9	3	5	24- 8	21 (+5)
4. Jiul Petroșani	17	8	2	7	34-22	18 (+2)
5. Chimia Rm. V.	17	7	4	6	24-21	18 (+2)
6. Gloria Reșița	17	8	2	7	27-26	18 (0)
7. C.F.R. Timișoara	17	7	4	6	17-20	18 (0)
8. F.C. Bihor*	17	7	4	6	31-23	17 (—1)
9. Jiul Craiova	17	6	5	6	21-23	17 (—1)
10. Met. Cugir	17	7	2	8	21-24	16 (—2)
11. GAZ METAN M.	17	6	4	7	27-37	16 (0)
12. ȘOIMII I.P.A.	17	6	3	8	22-24	15 (—3)
13. Met. Bocșa	17	6	3	8	21-26	15 (—1)
14. Drobeta Tr. Sev.	17	6	3	8	22-28	15 (—1)
15. Aris Arad	17	6	3	8	18-31	15 (—3)
16. Met. Slatina	17	4	6	7	21-22	14 (—2)
17. U.M. Timișoara	17	5	4	8	16-34	14 (—2)
18. Astra Arad	17	4	3	10	20-30	11 (—5)

*) Echipă penalizată cu un punct.

SERIA A III-A

Relonul — Poli Iași 2—1; C.S.M. Suceava — Chimica 3—0; I.C.I.M. — Minerul 2—1; Aripile — Ceahlăul 1—2; C.S.M. Borzești — Metrom 0—3; F.C. Maramureș — Tractorul 2—0; „U" Cluj — Electromureș 9—0; Armătura — Olimpia 0—0; Foresta — C.F.R. Cluj 2—1.

1. „U" Cluj*	17	12	4	1	37- 5	26 (+ 8)
2. Ceahlăul	17	11	4	2	29-16	26 (+10)
3. F.C. Maramureș	17	11	3	3	34- 8	25 (+ 9)
4. Metrom Bv.	17	8	4	5	20-12	20 (+ 4)
5. „Poli" Iași	17	6	7	4	28-18	19 (+ 1)
6. I.C.I.M. Brașov	17	9	1	7	29-25	19 (+ 1)
7. C.S.M. Suceava	17	8	3	6	21-21	19 (+ 1)
8. C.F.R. Cluj	17	7	4	6	36-28	18 (+ 2)
9. Armătura Zalău	17	6	5	6	32-28	17 (— 1)
10. Tractorul Bv.	17	7	3	7	28-26	17 (+ 1)
11. Electromureș	17	6	3	8	24-31	15 (— 1)
12. Min. Cavnic	17	6	3	8	17-27	15 (— 3)
13. Olimpia S. Mare	17	5	4	8	13-23	14 (— 2)
14. Relonul Săv.	17	6	2	9	20-36	14 (— 4)
15. Foresta Fălticeni	17	5	2	10	16-23	12 (— 6)
16. Chimica T-veni	17	3	6	8	15-32	12 (— 4)
17. Aripile Bacău	17	4	2	11	24-37	10 (— 6)
18. C.S.M. Borzești	17	0	6	11	9-36	6 (—12)

*) „U" Cluj — penalizată cu două puncte.

Aventură în Munţii Tian-Şan

7.08.1991. Cu un bagaj acceptabil pentru plimbări alpine, plec de la corturi spre tabăra II. Am un ritm excelent. Pînă la tabăra II fac 4 ore şi 40 minute, ceea ce înseamnă un timp record şi faptul că aclimatizarea este factorul nr. 1 într-o ascensiune la altitudine.

Este ora 14,00. În jur nici ţipenie de om, doar cele 2 corturi prăbuşite sub troiene. Pe la ora 14,30 a început să ningă puternic. Ninge într-una şi este ceaţă. Pe la ora 18,30 coboară de la tab. III nişte alpinişti ruşi legaţi în coardă. Este deja peste 20 cm de zăpadă care ascunde toate crevasele şi este pericol de avalanşe. Ies din cort, înlătur zăpada şi construiesc la intrare un zid din cărămizi de gheaţă pentru ca peste noapte să nu fiu troienit. Ninge încontinuu şi a început să bată vîntul. Îmi pun problema unei blocări de mai multe zile aici. Am mîncare şi benzină pentru 5 zile. Încerc să dorm. Pulsul îmi bate puternic în urechi. S-a accelerat cu altitudinea. Nu reuşesc să adorm. Toată noaptea au curs avalanşe pe pereţii din jurul meu.

8.08.1991. Ninsoarea a încetat. Îmi propun să urc azi la tabăra III (5 900 m). Cu un bagaj sumar şi pe un timp nu prea favorabil (vînt, ceaţă), reuşesc să urc pînă la 5 800 m. Întrucît răul de altitudine a început să apară, hotărăsc să mă întorc. Pe această porţiune versanţii încep să se îndepărteze de firul principal al gheţarului şi locul este prielnic pentru aşezarea taberelor de altitudine. Pe timpul urcării am constatat existenţa a două platforme, una la 5 400 m şi alta la 5 700 m, probabil se folosesc pentru aşezarea corturilor.

La coborîre, după tab. II, relieful se modifică peste noapte. Au apărut crevase noi, cele existente s-au lărgit, cantităţi uriaşe de zăpadă s-au prăbuşit de pe versanţi în avalanşe imense. Am ajuns în tabăra de bază după-masa, cu o durere puternică de cap. Vremea este în continuare urîtă. Este înnorat, bate vîntul, iar din cînd în cînd ninge.

9.08.1991. Vremea este tot instabilă. Mă gîndesc la colegii mei care sînt blocaţi în tabere de altitudine pe vf. Pobeda. Reuşesc să iau cu ei legătura radio şi să aflu că toţi sînt sănătoşi şi aşteaptă vreme bună pentru asaltul final. Barometrul e în continuare scăzut. Totuşi, sper că pînă mîine vremea să se amelioreze şi să fac poimîine, dacă mă simt mai bine, vîrful, pe o vreme frumoasă.

10.08.1991. La ora 9,00 pornesc spre tabăra I. Ritmul este foarte bun. Într-o oră şi jumătate sînt la TAB: 15 min. pauză, apoi urc încă două ore pînă la TAB. 2, la 5 200 m. De aici bagajul mi se îngreunează cu mîncare, benzină, primus. Continui urcarea. La ora 16.00 ajung la TAB. III. Tabăra III este constituită din mai multe grote săpate în cornişa din sana vestică a vf. Han Tengri. 7 alpinişti ruşi au urcat pînă aici pentru aclimatizare. La ora 19.00 aceştia coboară şi sînt nevoit să dorm tot singur într-o grotă ce poate găzdui peste noapte 6—7 persoane. Cu puloaică şi sac de puf mă încălzesc foarte bine, dar nu prea pot dormi. Mă gîndesc la vîrf...

Doru OROS

Inot

Elevii sibieni de 9 ori pe locul I

Bazinul olimpic din Bacău, a găzduit timp de 3 zile Concursul naţional de înot rezervat Şcolilor sportive. La acest concurs au fost prezenţi peste 200 înotători, reprezentînd 16 echipe ale Cluburilor sportive şcolare din principalele centre din ţară care s-au întrecut pe 8 categorii de vîrstă. Reprezentanţii Clubului Sportiv Şcolar Sibiu, pregătiţi de prof. Anca Miclăuş şi Sabina Sîrbu, deşi au participat doar la 4 categorii de vîrstă, ei au reuşit să urce de 20 de ori pe podiumul de premiere. Dintre cele mai valoroase performanţe a ieşit în evidenţă cele obţinute de Radu Miclăuş, la cat. 11 ani cucerind 5 locuri 1 la 50, 100, 400 m liber, 50 şi 100 m delfin, două locuri 2 la 50 m spate şi 200 m mixt, precum şi în ştafeta de 4×100 m mixt şi cea de 4×50 m liber care de asemenea s-au situat pe locul 1. Din aceste ştafete au mai făcut parte Iustin Fulea, Marius Cosma, Laviniu Albu şi Radu Vodă. Tot pe locul 1 s-a mai clasat şi Răzvan Rusu, la cat. 12 ani în probele de 100 şi 400 m liber. Au mai urcat pe podium: Ciprian Popa la cat. 13 ani, care a ocupat locul 2 în probele de 50, 100, 200 m spate şi la 50 m liber. Tot la această categorie el a ocupat un loc 3 la 100 m liber. În cadrul categoriei 11 ani, ştafeta de băieţi s-a clasat pe locul secund în proba de 4×200 m liber. În sfîrşit pe locul 3 s-au situat: Ciprian Popa la 100 m liber şi ştafeta de băieţi 4×500 m liber, Cleopatra Popescu la 50 m spate (cat. 12 ani), Iustin Fulea la 200 m spate (cat. 11 ani) şi Radu Vodă la 50 m liber (cat. 11 ani).

Pînă la finele acestui an, înotătorii de la C.S.Ş. Sibiu vor mai participa la două concursuri. Este vorba de „Cupa Carpaţi", pentru seniori şi juniori ce se va desfăşura în zilele de 12—13 decembrie la Reşiţa, şi Concursul naţional pentru copii „Cupa speranţelor" Baia Mare — 19—20 decembrie. Datorită deplasărilor foarte lungi de la un concurs la altul, unde înotătorii sibieni obţin rezultate frumoase, se solicită sponsori pentru a suplini lipsa de fonduri. Cei dornici de sponsorizare sînt rugaţi să sune la telefon 4 66 18.

Ilie IONESCU

Campionatul judeţean de fotbal

TEXTILA CISNĂDIE: 22 puncte din 11 partide

■ **Textila — C.F.R.-I.U.P.S. 8—0 (7—0).** Cisnădienii dezlănţuiţi, au realizat o primă repriză de mare spectacol, asaltînd susţinut poarta feroviarilor. Evoluînd spectaculos ei şi-au trecut în cont, în această parte, 7 goluri, înscrise de M. Munteanu (min. 9), C. Voinea (min. 16, 20, 30 şi 40), V. Terteci (min. 35) şi I. Ciorogar (min. 41). Sibienii, spre lauda lor, au jucat deschis, declanşînd, cu tupeu, cîteva raiduri periculoase la butul advers prin A. Hadăr T. Săraru şi G. Duca. După pauză oaspeţii — prin pase repetate în faţa propriei porţi — au încercat şi reuşit să păstreze mai mult timp balonul, limitînd astfel proporţiile scorului. Textiliştii mai punctează o singură dată în min. 71 prin M. Munteanu, raiînd alte cîteva bune ocazii la unele din ele opunîndu-se inspirat M. Moga, V. Codrea, C. Mălău sau portarul V. Man. ■ **Fl. Roşie — Tractorul 0—3 (0—2).** Paradoxal la Cîrţa, deşi au controlat mai mult jocul, gazdele — fără doi titulari — au pierdut în faţa unui adversar mai bine pregătit, cu jucători rafinaţi şi vicleni, care au sancţionat prompt orice greşeală din apărarea locală. Golurile au fost marcate de D. Dîţu (2), cel de al doilea precedat de un fault nesancţionat de central — care îndeplinea şi sarcinile tuşierului neprezentat la joc — şi E. Stîngaciu. ■ **Mecanica — Cibinul 5—1 (2—0).** Victorie reconfortantă a tinerei formaţii din Mîrşa ca urmare a realizărilor lui D. Neamţu, V. Burciu, V. Delceag, I. Horumbă şi G. Ţiţirigă. Pentru învinşi a înscris I. Pîşa. ■ **Sticla — Bumbacul 2—2 (1—1).** Avrigenii au condus de două ori, oaspeţii recuperînd de fiecare dată. Au marcat D. Diaconu (min. 3) şi V. Moisin (min. 55), respectiv D. Florea (min. 40) şi M. Gligor (min. 63). ■ **Unirea — Firul Roşu 3—1 (2—0).** Ocnerii s-au impus de justeţe în faţa unei echipe fără cîţiva titulari. Autorii golurilor D. Măeran (2) şi C. Tomuţă, respectiv V. Vlăsie. ■ **EL.SI.MA. — Construcţii 2—3 (2—3).** Sibienii s-au detaşat în urma golurilor semnate de I. Munteanu (m.n. 4), I. Florea (min. 15) şi G. Crăciun (min. 24). Pentru sălişteni a punctat în min. 7 şi 25 P. Boar. ■ **Progresul — Sparta 0—5 (0—1).** La Dumbrăveni, în ultima etapă a turului Sparta — liderul seriei secunde — şi-a onorat din plin cartea de vizită, detaşîndu-se cu nonşalanţă de formaţia locală înfierioară cu două clase învingătoarei. Dominînd partida, de la un cap la celălalt medieşenii şi-au creat numeroase ocazii de a marca din care au fructificat prin: C. Jiga (min. 30 şi 80), K. Szoke (min. 64), I. Sărăşan (min. 67) şi V. Cula (min. 85). ■ **I.T.A.-Geamuri — Textila 3—1 (1—1).** După o repriză egală, unul din derbiurile etapei disputat la Mediaş a revenit pe merit gazdelor care s-au dovedit mai lucide în concretizarea situaţiilor de gol create la poarta textiliştilor. Au înscris L. Mărgineanu (min. 15), A. Bungiac (min. 70) şi S. Bungiac (min. 85), respectiv A. Suciu (min. 41). ■ **Automecanica — Carbomet 0—3 (0—1).** Formaţia din Copşa Mică, situată pe locul secund al clasamentului cu acelaşi număr de puncte ca şi lidera s-a desprins cu destulă greutate de tînăra echipă medieşeană, care a slăbit evident ritmul jocului în a doua parte a întrecerii. Cei mai activi jucători ai învingătorilor I. Puşcă, D. Popa şi I. Seică sînt şi autorii golurilor realizate în min. 42, 56 şi 68. ■ **Vitrometan — Record 0—0.** Luptă acerbă pentru victorie între două vechi rivale ale competiţiei, rămasă din păcate, fără urmări practice în foaia de arbitraj în ciuda celor 4 avertismente date unor jucători recalcitranţi. ■ **Recolta Alma — Visa Agîrbiciu 1—0 (0—0).** ■ **Rolos — Spicul Seica Mare 3—0** (neprezentare).

V. MARA

Informaţii din ŞAH

Liga Şahiştilor Sibiu, împreună cu Asociaţia Sportivă COMPA S.A. şi Cercul Militar din Sibiu organizează în perioada 14—22 decembrie a.c., prima ediţie a Festivalului internaţional de şah „Memorial aviator VICTOR MOTICA".

Şedinţa tehnică va avea loc în ziua de 14 decembrie a.c., ora 9, la sediul Centrului Militar din Sibiu.

Amintim cu acest prilej celor dornici să sprijine prin efortul lor de sponsorizare fondul de premiere al acestui festival, că pot vira aceste contribuţii în contul: Liga Şahiştilor Sibiu, nr. 45.11.09.46, filiala C.E.C. Sibiu.

★

Asociaţia Sportivă COMPA S.A. Sibiu, anunţă deschiderea începînd cu 10 decembrie, a unui **„Centru de testare, iniţiere şi antrenament la şah"** pentru copii, elevi şi studenţi. Constituirea grupelor de iniţiere, începători şi avansaţi se va realiza pe baza unor baterii de teste, privind gradul de înzestrare nativă (talent, aptitudini, temperament) pentru acest sport. Înscrierile pentru test, se primesc pe adressa: Asociaţia Sportivă COMPA S.A. Sibiu, str. Henri Coandă nr. 8. Relaţii la tel. 3 34 90, interior 551, 596, 170.

★

Prin amabilitatea şi sprijinul efectiv pe care săptămînalul sportiv „Tribuna Sporturilor" le arată faţă de mişcarea şahistă sibiană în aceste momente de reorganizare şi reactivare a şahului competiţional, vom încerca să realizăm în paginile acestuia, o rubrică permanentă de şah, cuprinzînd ştiri şi informaţii din lumea şahului, analize şi studii teoretice, partide de turneu selecţionate, lecţii deschise începătorilor etc., sau orice alt subiect ce poate interesa pe cititorii noştri şahişti.

Pentru a putea organiza tematica acestei rubrici, vă rugăm a ne trimite pe adresa ziarului sugestiile dv., însoţite de numărul chitanţei de abonament achitat pentru anul 1992. La un număr de minimum 50 abonamente, garantăm deschiderea acestei rubrici

Săptămîna TV

Luni, 9 decembrie 1991

14,00 Actualităţi. Meteo. 14,10 Calendarul zilei. 14,20 Worldnet Usia. 15,20 Avanpremiera săptămînii. 15.40 Copiii noştri — viitori muzicieni. 16,00 Casa şi grădina 16,30 Muzica pentru toţi. 17,00 Ştiri. 17,05 Emisiunea în limba maghiară. 18,35 Invitatul săptămînii. 19,05 Tezaur. 19,30 Desene animate. 20,00 Actualităţi. 20,35 Repriza a treia. 21,00 Studioul economic. 21,25 Teatru TV. Bolnavul închipuit. 22,50 Cronica Parlamentului. Actualităţi. 23,25 Confluenţe. 23,55 Recomandări din program.

Marţi, 10 decembrie 1991

10,00 Actualităţi. Meteo. 10,20 Calendarul zilei. 10,30 LA SEPT: The Store (I). 12.40 Ora de muzică. 13,30 Interferenţe. 14,00 Actualităţi. Meteo. 14,20 Muzică pentru părinţi. 14,50 Tradiţii. 15,20 Avanpremieră TV. 15,30 Preuniversitaria. 16,00 Teleşcoală. 16,30 Muzica pentru toţi. 17,00 Ştiri. 17,05 Convieţuiri. 17,35 Drumuri în memorie, 18,05 Salut, prietenii 19,05 Cultura în lume. 19,30 Desene animate. 20,00 Actualităţi. 20.35 Sport. 20.45 Studioul economic. 21,10 Telecinemateca. Dragostea fugară. 22,50 Cronica Parlamentului. Actualităţi. 23,25 Meridianele dansului. 23,55 Recomandări din program.

Miercuri, 11 decembrie 1991

10.00 Actualităţi. Meteo. 10,20 Calendarul zilei. 10,30 Film serial. Marile familii. (3) 11.10 Super Channel. 12,40 Ora de muzică. 13,30 Vîrsta a treia. 14,00 Actualităţi. Meteo. 14,20 Festivalul „Toamna muzicală buzoiană". 14,50 Civilizaţia montană. 15.20 Avanpremiera TV. 15.30 Preuniversitaria. 16.00 Teleşcoală. 16,30 Muzica pentru toţi. 16,50 Tragerea Pronoexpres. 17,00 Ştiri. 17,05 15, 16, 17, 18. 17,35 Televiziunea vă ascultă! 18,00 Introspectivă britanică. 18,30 Desene animate. 19,00 FOTBAL: Genoa 1893 — Steaua Bucureşti. 20,50 Actualităţi. 21,25 Studioul economic. 21,50 Film serial. Cine e băiatul ăsta? 22,50 Cronica Parlamentului. Actualităţi. 23.25 Pro musica. 0,10 Recomandări din program.

Joi, 12 decembrie 1991

10.00 Actualităţi. Meteo. 10,20 Calendarul zilei. 10,30 Super Channel. 12,40 Ora de muzică. 13,30Oameni de lîngă noi. 14,00 Actualităţi. Meteo. 14,20 Jazz-magazin. 14.50 Audio vizual studio. 15.20 Preuniversitaria. 16,00 Teleşcoală. 16,30 Muzica pentru toţi. 17,00 Ştiri. 17,05 FORUM. 17.25 Tele-discul muzicii populare. 17,45 Vîrstele peliculei. 18.30 Reporter '91. 19,00 Serial ştiinţific. 19.30 Desene animate. 20.00 Actualităţi. 20,35 Sport. 20.45 Studioul economic. 21.10 Film serial. Dallas. Ep. 82. 22.10 În faţa naţiunii. 22,55 Cronica Parlamentului. Actualităţi. 23,30 Stadion. 23.55 Recomandări din program.

Vineri, 13 decembrie 1991

10,00 Actualităţi. Meteo. 10,20 Calendarul zilei. 10.30 Film artistic. Capul de afiş. 12,05 Super Channel. 12,40 Ora de muzică. 13,30 Medicina pentru toţi. 14,00 Actualităţi. Meteo. 14,20 Mondo-Muzica. 14,45 Mapamond. 15,15 Reflecţii rutiere. 15,30 Preuniversitaria. 16,00 Limba noastră. 16,30 In memoriam: Enescu. 16,50 Tragerea Loto. 17,00 Ştiri. 17,05 Emisiunea în limba germană. 18,05 Pro patria. 19,00 Gong! 19,30 Desene animate. 20,00 Actualităţi. 20,35 Sport. 20.45 Viaţa parlamentară. 21.10 Film serial. Maddie şi David. Ep. 18. 22,15 Simpozion. 23,00 Actualităţi. 23,15 Divertisment muzical nocturn. Muzicorama. 0,45 Recomandări din program.

Sîmbătă, 14 decembrie 1991

9.00 Bună dimineaţa! 10.00 Actualităţi. Meteo. 10,10 Club „Anda". 11.10 Descoperirea planetei. 11.30 Stare de trecere. 12,30 Ora de muzică. 13,30 7×7. Evenimentele interne ale săptămînii. 13.55 Magazin sportiv. Fotbal: Dinamo — Gloria Bistriţa (repriza a II-a). 14,50 Actualităţi. Meteo. 15,00 Tele-club. 17.45 Itinerarii. 18,15 Toamnă muzicală băcăuană. 19.15 Teleenciclopedia. 20.00 Actualităţi. 20.35 Film serial. Caracatiţa. 21.45 Săptămîna sportivă. 22.05 Cînd ai noroc de un om cumsecade... 23.05 Actualităţi. 23,20 Film artistic. Atentatul din oraşul Suddenly. 0.40 Video-discoteca. 1.05 Recomandări din program.

Duminică, 15 decembrie 1991

8,30 Bună dimineaţa! 9.30 Abracadabra. 10,25 Film serial pentru copii. Singur pe lume. Ep. 9. 10,50 Actualităţi. Meteo. 11.00 Lumină din lumină. 12.00 Viaţa satului. 13.30 Pe-un picior de plai vrîncean ... Pe Valea Putnei şi a Zăbalei. 14.00 Actualităţi. Meteo. 14.10 Atlas. 14.30 Video-magazin. 16.00 Tenis: Finala Cupei Marelui Şlem. 18.05 Ştiinţă şi imaginaţie. 18,35 Convorbiri de duminică. 19.10 Film serial. Dallas. Ep. 83. 20.00 Actualităţi. 20.35 Film artistic. Garajul. 22.15 Duminica sportivă. 22.40 Studioul şlagărelor. 23,10 Actualităţi. 23,25 Maeştrii. Ion Dacian. 0,25 Recomandări din program.

MAPAMOND sport MAPAMOND

Fidel Castro și ... pelota

Pelota este un sport specific spaniol și țărilor de limbă spaniolă, deci și în Cuba. În Cuba dictatorului Batista cînd totul era permis, mai puțin să faci politică și să te opui regimului. Atunci frumoasa insulă era un paradis a bogătanilor americani care considerau Cuba ca pe propriul lor bordel, cazino și loc de evadare din lumea alcătuită din beton și sticlă. Aici aveau de toate: Oceanul albastru, iachturile albe, plajele cu nisip auriu, vegetația luxuriantă, femeile frumoase și ... ieftine, renumitele havane, romul parfumat, sportul și pariurile.

... Moises Jimenez Castillo era prin anul 1955 jucător profesionist de pelotă, o adevărată vedetă a acestui sport foarte popular. Cîștiga bine, era tînăr, avea tot ce poftea. O adevărată vedetă internațională, căci era cunoscut în urma turneelor întreprinse în Filipine, Macao, Mexic, Florida. „Eram un om fericit și credeam că fericirea va dura la infinit. La doi pași de arena unde jucam se aflau barul „del Tuno" și restaurantul „Toki Ona". Mergeam acolo după meciuri.

Beam rom, mîncam delicatese, ne întîlneam cu fete frumoase și vesele. Apoi dansam pînă în zori".

Dar în anul 1959 dictatorul Batista a fost răsturnat de revoluționarii conduși de Fidel Castro. Americanii au părăsit, rînd pe rînd „insula fericirii" lor. Pelotă a continuat să se mai joace pînă la 13 februarie 1962 cînd, au fost strînși toți jucătorii și au fost anunțați că guvernul a interzis acest joc.

„Chiar în acea seară eu aveam un meci important — își amintește Moises. Pelota era un joc pe bani pentru că se făceau pariuri mari pe întîlnirile noastre. S-a spus că în noua societate nu mai este permis acest lucru. Au fost interzise, în afară de pelotă, cursele de cai, cursele de ogari și loteriile".

Jucătorii străini de pelotă, spanioli în marea lor majoritate, au părăsit Cuba și, o dată cu ei, mulți dintre jucătorii cubanezi. Moises a rămas. „N-am vrut să-mi părăsesc țara, indiferent ce se va întîmpla. În plus, trebuia să am grijă de mama care nu mă avea decît pe mine". Cei care au rămas au început să practice tot felul de meserii: șofer, grădinar, zidar, paznic. Moises a ajuns bucătar la o școală sportivă, normal, cîștigul scăzîndu-i catastrofal, de la 900 la 150 pesos pe lună. „Cîștigam bine ca jucător dar, tînăr fiind, nu m-am gîndit niciodată să pun bani de-o parte. În afară de ce-am plătit pentru cumpărarea unei mașini, tot ce-am cîștigat am tocat cu prietenii și cu fetele... Așa că, după revoluție n-am dus-o deloc ușor. Trebuia, totuși să supraviețuim".

Și, totuși, vechii jucători profesioniști n-au renunțat. Ei se întîlneau săptămînal la un bătrîn Joaquim Sola, un fost mare jucător de pelotă, care-și amenajase în curtea interioară a casei sale un spațiu de joc. Aici continuau să trăiască plăcerea jocului. Asta pînă în 1979 cînd Sola a murit, iar fratele acestuia a vîndut casa. Nu mai aveau unde juca, dar au continuat să se întîlnească, să povestească să-și amintească întîmplări din tinerețe.

În 1986, o delegație cubaneză a participat mai mult simbolic — la ediția a X-a a Campionatului Mondial de pelotă în Spania și a obținut o medalie de bronz. De îndată, guvernul cubanez a hotărît să organizeze în Cuba, în noiembrie 1990, cea de-a XI-a ediție. Normal, trebuia, în cîțiva ani, reclădit totul și, la fel de normal, Ministerul Sportului a apelat la vechii jucători profesioniști pentru a-i pregăti pe viitorii reprezentanți ai Cubei.

Printre invitații de onoare la meciurile campionatului mondial s-au aflat, desigur, Moises Jimenez Castillo și Victor Barde, singurul jucător profesionist de culoare la vremea aceea, un colos supranumit „Robinson" comparat fiind cu boxerul american Ray Sugar". În 1961 — povestește Moises — am crezut că l-am omorît. L-am lovit cu pelota și i-am provocat fractură craniană. A stat în comă două zile. Dar era rezistent ca un taur".

Rîd amîndoi. Par veseli deși nu se poate să nu regrete, anii tinereții. În orice caz, sînt bucuroși că, în sfîrșit, în Cuba se va juca din nou pelota.

Iar Moises filozofează ca bătrînii: „Noi, aici, nu prea avem bani, dar ne-a rămas inima". (n.i.d.).

Pentru Kasparov, mama sa este o „piesă" indispensabilă.

PENTRU GLORIE ȘI BOGĂȚIE

Este bine cunoscută marea rivalitate dintre Anatoli Karpov și Garri Kasparov, cei doi mari „ași" ai șahului mondial. Ceea ce se știe mai puțin este că lupta între cei doi nu se dă doar la masa de joc ci și în culise, între cele două „state majore" aflate în spatele ... cîmpului de bătălie.

Să ridicăm un colț din cortina care maschează „sforile" și „pîrghiile" care-i manevrează pe cei doi campioni.

Astfel, la ultimul meci pentru titlul mondial, Garri Kasparov era însoțit de Maria Kasparova, soția sa, Klara Kasparova, masa sa și, totodată, șefa „tribului", Zurab Aumaiaparasvili, mare maestru, Serghei Dolmatov, mare maestru, Mihail Gureviei, mare maestru, Gheorghi Gheorgadze, secondat, mare maestru internațional, Kadjar Petrossian, antrenor și bucătar, Alexandr Zaharov, secondant, maestru internațional, Vladimir Dvorkovici, ziarist, David Imirzian, șofer (în total 10 însoțitori). La fel de ... dotat a fost și Anatoli Karpov: Lajos Portisch, (Ungaria), mare maestru, Mihail Zaharapian, șeful delegației, Ron Tenlei (U.S.A.) mare maestru, Mihail Podgaets, mare maestru, Igor Zaițev, mare maestru, Alexei Kuzmin, mare maestru, Andrei Haritonov, mare maestru, Victor Bobilov, bucătar, Igor Akimov, „ziarist", în realitate un renumit parapsiholog, Victor Cepilenko, medic.

După cum se vede, Karpov preferă să-și lase neamurile acasă, spre deosebire de Kasparov care-i tare mămos.

Pregătirea „echipelor" se face din timp și cu mare minuțiozitate. Desigur, cei mai importanți sînt „secondanții", cei care trebuie să „ascută" armele pentru a-l învinge pe celălalt K. Ca într-o armată, fiecare își are gradul și misiunea sa bine stabilită în funcție de pregătirea de specialitate. Unul este recrutat pentru că știe totul despre partida engleză, altul fiindcă are mare experiență în apărarea Grünfeld. Ei pregătesc în scris suite de mutări în funcție de eventualul răspuns al adversarului.

Sînt de fapt un fel de compozitori care pun pe note mai multe melodii pe care cei doi campioni, prin repetare, le învață pe dinafară, urmînd ca în timpul confruntării să decidă asupra celei mai bune variante.

Recrutarea „secondanților" se face în secret pentru a-l surprinde pe adversar și, de obicei, se acționează prin intermediari. Condiția esențială pentru acești oameni din umbră este de a păstra un secret strict asupra pregătirii „boss"-ului lor.

Cei doi adversari au tabieturile și superstițiile lor de care cei din anturaj trebuie să țină seamă pentru a nu-i deranja, agasa ori enerva. Spre exemplu, în timpul concursurilor, deviza lui Karpov este: „Fără femei, fără băutură, fără ziariști". Și, să dea cel de sus ca vreunul dintre membrii „delegației" să încalce consemnul.

Cum se explică faptul că mari jucători, acceptă să sacrifice cîteva luni din propria lor carieră pentru a fi „mîna a doua" la un campion sau ex-campion mondial? Banii? În nici un caz. Motivația este mai degrabă de ordin afectiv și tehnic. Afectiv, adică din plăcerea de a juca și de a analiza partidele în compania unui partener de prima mînă. Tehnic, pentru că în urma unei asemenea experiențe își îmbogățește cunoștințele în vederea activității viitoare.

„O strategie generală — povestește maestrul sovietic Iosif Dorfman, fost „secondant" al lui Kasparov pînă în 1986 — era stabilită înainte de meci. Aceasta suferea unele modificări în funcție de desfășurarea partidelor și de evoluția scorului. Esențialul este de a nu-ți irosi ... cartușele, de a avea răbdare pentru a le folosi la momentul oportun". Restul „echipei" are menirea de a întreține ridicat moralul „liderului". Un bucătar bun este absolut indispensabil, un doctor priceput este absolut necesar, un bun sparring-partener de tenis (Karpov) sau de ciclism (Kasparov) este tonic.

Dacă pentru Kasparov, mama lui este principalul factor de echilibru, pentru Karpov parapsihologul este de însemnătate primordială.

Pînă acum se pare că „statul major" al lui Kasparov a fost de fiecare dată mai eficient, ținînd seamă de performanțele acestuia. (n.i.d.).

Pakistanul și fotbalul

Puteți să căutați în toate almanahurile și anuarele fotbalistice, dar nu veți găsi nicăieri pomenit Pakistanul cu vreo performanță notabilă. Pe străzile din Lahore și Karachi copiii nu joacă decît hochei și cricket. Și totuși, Pakistanul este implicat puternic în fotbalul mondial, pentru că de aici se exportă anual 35 milioane mingi, ceea ce reprezintă 35 la sută din producția mondială. În Pakistan — ca și în India, Kenya, China, Thailanda — marile firme de confecționat echipament sportiv au găsit mînă de lucru suficientă și ieftină. Acest „monopol" pakistanez datează încă de pe vremea cînd aici erau stăpîni englezii. Atunci au fost create ateliere în care, manual, erau cusute mingile destinate soldaților Imperiului Britanic. Englezii au plecat, atelierele au rămas, prosperînd și ajungînd, astăzi, o adevărată industrie. Cea mai mare fabrică de mingi din lume se numește Silver Star, este situată la Sialkot (un oraș cu 350 000 locuitori) și are 25 000 de muncitori care cos, tot cu mîna, cele 36 de hexagoane din piele. Un muncitor reușește să facă zilnic între două și patru mingi de fotbal, pentru un salariu lunar de mizerie de circa 100 mărci, adică exact prețul unei mingi utilizate la ultimul campionat Mondial! Habar n-au ei că pe toate meridianele globului aceste mingi, confecționate de mîinile lor trudite, aduc milioane de dolari în buzunarele unora ...

F.C. Inter—Dacia Unirea Brăila 1-0

(urmare din pag. I)

urmărit nimeni. În sfîrșit, în min. 44, după o combinație cu Văsîi, **Luci Burchel** a șutat jos, la colț și... 1—0.

Actul doi va fi mult mai anost. Deși au dominat teritorial (raport de cornere 13—4), interiștii n-au șutat la poartă, mulțumindu-se cu pase laterale și centrări telefonate. Pe contraatac, brăilenii și-au arătat „colții" în min. 59 și 66, ultima dată au și înscris, dar Ceaușilă — ca și în faza precedentă — fusese în ofsaid, semnalizările tușierului C. Ștefan fiind extrem de corecte. În ultimul sfert de oră, pe fondul dominării, e drept, cam haotice a interiștilor, brăilenii țintesc de două ori prin Rusu și M. Sandu (min. 80 și 84) poarta lui Ritli, dar acesta rezolvă spectaculos și eficace. Urmează examenul de la Tg. Mureș, miercuri, sibienii propunîndu-și să nu piardă. Cartonașe galbene: Cr. Lazăr, respectiv Petrache și Baldovin. A arbitrat George Ionescu (București) 9, ajutat la tușe de C. Ștefan (București) 9 și Gh. Biziniche (Ploiești) 9.

F.C. Inter: Ritli 8 — Cotora 8, Glăvan 7 (accidentat și înlocuit în min. 46 de Zotincă 4; min. 88, Stănescu), Cioroianu 6,5, Tălvan 7 — Mărgărit 5, Cr. Lazăr 6, Burchel 7,5, Fulga 6 — Laurențiu 5, Văsîi 5,5.

Dacia Unirea: C. Brătianu (min. 11, Hăisan 6) — Rusu 6, M. Sandu 7, Negoiță 6, Petrache 6,5 — M. Lazăr 6,5, Baldovin 5, Ceaușilă 6, E. Popescu 5 — Drăgoi 6, Luca 5 (min. 74, Păsceanu).

Minutul 91

(urmare din pag. I)

voiaj poartă o cucuvea — se văicărea că este pentru a patra oară cînd pățește așa ceva. Mi se pare normal.

Meciul **Corvinul Hunedoara — Electroputere Craiova** n-a putut fi transmis — deși s-a jucat — pentru că a lipsit „din post" carul de reportaj care trebuia trimis de la Timișoara. Oricum, rezultatul final a fost 0—0, așa că Nicolae Cenan, n-ar fi avut prea multe să ne povestească.

În fine, întîlnirea **Gloria Bistrița — Steaua** a fost reprogramată pentru data de 17 decembrie a.c. pentru ca militarii noștri în ghete cu crampoane să nu se... surmeneze, în așteptarea bătăii pe care o vor încasa la Genova.

Una peste alta, în această etapă s-au înscris 10 goluri mari și late, toate fiind băgate în traistele oaspeților, au fost acordate trei lovituri de la 11 metri, două dintre ele ratate.

■ **Dinamo — F.C. Bacău 3—0 (2—0).** Bucureștenii au cîștigat fără să pună prea tare osul pentru că deși nu mai au valoarea de altădată, sînt totuși cu două clase peste nivelul general al fotbalului românesc. Autorii golurilor: un român — C. Pană (min. 7), un albanez — Demollari (min. 34) și un evreu — Gerstenmayer (min. 60, din 11 metri). De unde se vede că, la noi, naționalitățile conlocuitoare nu-s împiedicate să se manifeste plenar (!). ■ **Petrolul — Oțelul 1—0 (1—0).** Azi-mîine n-o să mai avem nici petrol, nici oțel. Bine că ne mai aduc aminte de ele cele două echipe purtînd aceste nume sonore. C. Lazăr a marcat în min. 22. ■ **Universitatea Craiova — F.C. Argeș 2—0 (1—0).** Continuă luptele intestine în cosmelia campionilor noștri, dar Cîrțu este — se pare — bine ancorat în fotoliul său și uite că rezistă (Pînă cînd, vom vedea). S. Domozină și-a dat din nou în petec țipînd ca un vier înjunghiat la golul marcat de Săndoi în min. 32 („Bară-bară-goollăăllăăllăă!"). Cinci minute mai tîrziu, același Săndoi, din 11 metri, a trimis, din nou, balonul în bară. Sic! Apoi a înscris Cristescu (min. 67), pentru ca, în min. 83, eterna rezervă, Boldici, să apere penalty-ul executat de piteșteanul Motroc. În orice caz, arbitrul Aron Huzu și-a făcut de lucru ca să nu-i înghețe turloaiele. ■ **Sp. studențesc — A.S.A. Tg. Mureș 1—0 (1—0).** Victorie chinuită a falșilor studenți care-și au posturile rezervate la... federație. A marcat Tîrlea (min. 14), care și-a adus aminte că în urmă cu vreo 20 de ani, taică-său era un nume în fotbalul românesc. ■ **„Poli" Timișoara — F.C. Brașov 2—0 (0—0).** Meci cu... cîntec despre care N. Secoșan nu ne-a spus totul. Brașovenii — cu 3 albanezi în formație — au ținut cu dinții de 0—0 pînă în final, dar arbitrul piteștean C. Soreșcu era hotărît să nu se-ntoarcă acasă pînă nu vor învinge gazdele. Și, acestea au cîștigat prin golurile marcate de Voicu (min. 95 și 97!) Bravo!

Șoimii I.P.A.— Metalurgistul Slatina 2-1 (2-0)

Joc aspru, viu disputat, pe un teren acoperit cu un strat subțire de zăpadă, între două formații aflate în suferință de puncte, joc condus de un arbitru — Minea Banea (București) — mai... ortodox chiar decît observatorul federal Mircea Neșu. Scorul — spre norocul lor — este deschis foarte repede — min. 2 — de gazde, cînd Cașoltan șutează cu sete în plasă din pasa lui Ciobanu la lovitura liberă executată de Armenean. Nu lipsesc fazele de atac, în egală măsură la ambele porți, dar cu un grad de periculozitate mai mare la cea a slătinenilor. Le vom relata pe cele din min. 10 — Bratu îl deschide pe Armenean venit în viteză, dar șutul puternic al acestuia nu-și atinge ținta. Același Armenean în faza imediat următoare, recuperează balonul aproape de colțul careului, îl vede liber pe Coldea, îi pasează dar acesta ratează. În replică, oaspeții — agresivi pe tot parcursul meciului — sînt aproape de egalare în min 15, dar Szebin inspirat, iese în afara careului, oprește mingea cu mîna, lovitura liberă fiind ratată de Popescu. În min. 20 Coldea are culoar liber, înaintează, dar inexplicabil nu îndrăznește să șuteze și acțiunea rămîne fără rezultat.

Pe contraatac, Răduț scapă singur, dar printr-un ultim efort, Floarea îl deposedează. Tot metalurgiștii creează o fază periculoasă în min. 22 cînd Asaftei, fundașul de pe partea stîngă centrează, și Păun catapultează mingea mult peste poartă de la numai 10 m. Au mai fost faze incendiare în min. 28 — Ștef, șut centrare, Cașoltan cu capul trimite spre gol, portarul Constantin scoate în corner, cum avea să facă și Szebin după 5 min. la șutul puternic expediat de Albeanu. Majorarea scorului survine în min. 41 — Coldea deschis de Ștef șutează, portarul respinge cu piciorul, mingea ca la biliard ajunge din nou la Ștef care înscrie. Din actul doi, la fel de echilibrat, reținem incredibilele ratări consecutive ale lui Cașoltan din min. 55, cînd scăpat singur, șutează în portar, faza continuă, Coldea îi trimite din nou balonul, și ca în „povești" ratează inadmisibil. Insistența slătinenilor este materializată de **Florescu** (în min. 57), el fructificînd o fază superficial tratată de defensiva Șoimilor. Finalul aparține oaspeților, mai proaspeți, care s-au năpustit în atac nemaiavînd ce pierde. Trăgînd linie vom spune că rezultatul este conform cu cele petrecute în teren și că am asistat la o partidă agreabilă între două formații care nu vor avea o vacanță prea plăcută. Șoimii I.P.A.: Szebin — P. Berța, Floarea, Mihăilă, Armenean — Banciu, Ștef, Ciobanu — Bratu, Coldea, Cașoltan (min 85, Văcar).

I. PLEȘCA

Liderul s-a impus

Unirea Alba Iulia—Gaz metan Mediaș 3-1 (3-0)

Gazdele au dominat prima repriză, dornice să devină campioane de toamnă, impunîndu-și superioritatea și înscriind de 3 ori, în min. 28, cînd Popa șutează formidabil de la 20 de metri în colțul lung, în min. 38, Iulian Moldovan șutează puternic și balonul ricoșează din Savu peste Roșca și în min. 40, cînd Hîncu țîșnește printre apărători și înscrie pe lîngă portar.

În contul oaspeților putem nota ocazia din min. 45 cînd Țiglariu, singur cu portarul, șutează puțin pe lîngă bară.

Mustruluiți la pauză de către antrenorii Staudt și Olteanu, oaspeții vor juca mai hotărît în repriza secundă și, după ce Popescu ratează în min. 48, Cenan va reduce din handicap cu un șut de la 25 m, în min. 52.

În continuare faze frumoase la ambele porți, nici una dintre echipe nu mai reușește să înscrie.

Gaz metan: Roșca — Handrea, Boar, Biro, Nistor — Cenan, Savu, Munteanu — Țiglariu, Dumitrache (min. 66, Someșan), Pustai (min. 45, Popescu).

A arbitrat bine Ștefan Chivu, din București.

I. MEDIEȘEANU

Felicitări!

Datorită bunelor rezultate obținute în concursurile interne și internaționale, Ministerul Tineretului și Sportului, prin Departamentul Sportului a acordat unui număr de 12 călăreți titlul de maestru al sportului. Printre aceștia se numără și sibienii Gruia Deac de la C.S.M. Sibiu și Ioan Țincu, acum la Dinamo București. Felicitări! **(I. I.)**

Ediția I a „Cupei Foresta" — un succes

Arena Foresta din Tălmaciu a trăit simbătă, 7 decembrie un important eveniment sportiv: prima ediție a „Cupei Foresta" de popice masculin. Organizată de asociația sportivă Sănătatea Foresta Tălmaciu, avînd ca sponsor întreprinderea SEETTPPL Sibiu (fostă I.F.E.T.) în scopul procurării de fonduri pentru copiii sinistraților din Moldova, cu ocazia sărbătorilor Crăciunului și Anului Nou, întrecerea s-a bucurat de o organizare excelentă și de participarea popicarilor de la Petrolul Teleajen, care activează în superligă, a divizionarelor A Rulmentul Brașov și Sănătatea Foresta Tălmaciu (cu două echipe). Disputa dintre sportivii de la Petrolul și Rulmentul avea să se încheie cu un rezultat surpriză 4 971 la 4 968 în favoarea echipei brașovene. Popicarii din prima echipă Sănătatea Foresta au obținut locul 3 realizînd 4 864 p.d. Iată și cîteva din cele mai bune rezultate înregistrate: 869 — A. Marin (Rulmentul); 859 — F. Dudu (Petrolul); 854 — G. Vișan (Petrolul); L. Muică — 839; S. Haran — 829 și I. Crețoiu — 820 toți de la Sănătatea Foresta.

I. IONESCU

Popicarii sibieni — pe locul 4 la turneul final!

Participînd la finala Campionatului național de popice pentru juniori, desfășurată în zilele de 26—30 noiembrie a.c. în stațiunea Neptun, perechea formată din Liviu Muică și Viorel Pollanschi, de la Sănătatea-Foresta Tălmaciu, a reușit să se claseze pe locul 4 cu un total de 1 652 p.d. Este cel mai valoros rezultat obținut pe plan național de popicarii sibieni, pe o arenă de plastic. **(I. ILIE)**

A avut dreptate românul care-a zis că țara arde și baba se piaptănă. Acum, cînd e vremea zăpezii și-a iubitorilor schiului, dumneaei ne zîmbește știrb de lîngă bicicletă. Păi, da!

Programul bazinului „Olimpia"

Amatorii care doresc să înoate la bazinul Olimpia din Sibiu, programul cu publicul este următorul: zilnic de la ora 9 la 10,30; 11—12,30; 15—16,30; 17—18,30 și 19,21. Intrarea se face pe bază de abonament, la tariful de 600 lei pentru 5 ședințe, sau 1 200 lei pentru 10 ședințe. Abonații pot beneficia și de saună, de la ora 19,30 la tariful de 80 lei. Doritorii se pot adresa la administrația bazinului Olimpia.

Un eveniment sportiv aniversar

Cu prilejul amplelor manifestări dedicate sărbătoririi naționale a României, în organizarea asociației sportive Armata Sibiu (președinte col. Gheorghe Ionescu) s-a desfășurat, în perioada 20 noiembrie — 1 decembrie, competiția sportivă dotată cu trofeul „Cupa 1 Decembrie". La întreceri au participat cadre și studenți din institutele militare din garnizoana Sibiu, care s-au întrecut la disciplinele: înot, șah, tenis de masă și fotbal. Iată cîștigătorii: ÎNOT — 100 m liber: 1. Mugurel Uță (Institutul militar „Nicolae Bălcescu", 2. Cristian Iordache (Inst. mil. „Gheorghe Lazăr"; 3. Eduard Goian (Inst. mil. „Nic. Bălcescu), ștafeta 4×100 m liber: 1. Inst. mil. „Nic. Bălcescu", 2. Inst. mil. „Ion Vodă". 3. Inst. mil. „Gheorghe Lazăr", ȘAH: 1. Inst. mil. „Decebal", 2. Inst. mil. Ioan Vodă; 3. Inst. mil. Gh. Lazăr. TENIS DE MASĂ: 1. lt. maj. Vasile Grindeanu (Inst. mil. „Nic. Bălcescu". 2. m. mil. Ion Brănescu (Inst. mil. „Decebal". 3. Adrian Robitu (Inst. mil. „Nic. Bălcescu". FOTBAL (sală): 1. Institutul militar „Ioan Vodă", 2. Inst. mil. „Nic. Bălcescu", 3. Inst. mil. „Gheorghe Lazăr". **I. ILIE**

Realizatori: Mircea BIȚU, N. I. DOBRA, Ion PLEȘCA și Octavian RUSU. Prezentarea grafică: Liviu BREZAN și Dumitru NIȚĂ. Tiparul: POLSIB S.A.

Tribuna Sporturilor

SUPLIMENT SĂPTĂMÎNAL DE INFORMARE SPORTIVĂ AL COTIDIANULUI INDEPENDENT TRIBUNA

Anul II, nr. 93, 16—22 XII 1991, 4 pagini. Prețul: 5 lei

FOTBAL, DIVIZIA A

„Dubla" lui Burchel

F.C. Inter — Oțelul Galați 2-1 (0-0)

Haideți să facem o clipă abstracție de scorul nedrept înscris pe tabelă la finele partidei și vom observa — analizînd cu obiectivitate desfășurarea „ostilităților" — că interiștii au realizat contra gălățenilor unul dintre cele mai spectaculoase meciuri din acest an! Mi-aș permite să spun că la F.C. Inter se simte mîna profesorului Ștefan Coidum, care știe să așeze echipa în teren, știe s-o instruiască și s-o conducă, ceea ce pentru o formație apăsată de griji, cum este cea sibiană, nu este puțin lucru. Din păcate, ca și în alte meciuri, gazdele s-au întrecut în ratări. Ne-am așteptat mai mult de la formația gălățea-

(Continuare în pag. a IV-a)

Mircea BIȚU

Clasament divizia A

1. DINAMO	17	13	4	0	42— 9	30 (+12)
2. Petrolul Ploiești	17	11	1	5	27—28	23 (+ 5)
3. Steaua București	15	9	3	3	24—11	21 (+ 5)
4. Univ. Craiova	17	8	5	4	20—10	21 (+ 3)
5. Electroputere	17	7	5	5	19—11	19 (+ 3)
6. Oțelul Galați	17	9	1	7	22—21	19 (+ 3)
7. Gloria Bistrița	16	7	3	6	24—20	17 (+ 3)
8. „Poli" Timișoara	17	7	3	7	22—22	17 (— 1)
9. F.C. Farul	16	7	2	7	14—12	16 (— 2)
10 Rapid București	17	7	2	8	17—21	16 (0)
11. F.C. INTER SIBIU	**17**	**6**	**4**	**7**	**20—24**	**16 (— 2)**
12. F.C. Bacău	17	7	2	8	16—27	16 (— 2)
13 F.C. Brașov	17	5	4	8	25—30	14 (— 2)
14. F.C. Argeș	16	4	4	8	18—21	12 (— 2)
15. A.S.A. Tg. Mureș	17	5	1	11	18—28	11 (— 5)
16. Corvinul Hunedoara	17	4	3	10	19—29	11 (— 7)
17. Sportul Studențesc	17	3	5	9	14—28	11 (— 7)
18. Dacia Brăila	16	4	2	10	13—23	10 (— 4)

D'n nou baschet feminin la Sibiu!

În urmă cu cîtva timp am aflat cu satisfacție despre reînființarea secției de baschet fete la C.S.Ș. Sibiu. Reamintim că baschetul feminin a fost desființat abuziv în anii trecuți din cauza unor „capricii" ale conducătorilor sportului sibian din acea vreme. Aceeași soartă a avut-o și voleiul masculin. Vă relatăm un scurt interviu realizat cu prof. **Costel Tătaru**, care se ocupă în prezent cu selecția și instruirea grupelor de fetițe din clasele IV-V-VI.

— Ce părere aveți de reînființarea secției de baschet fete la C.S.Ș. Sibiu?

— Cred că este o reparație binevenită adusă activității sportive din Sibiu. A fost regretabilă desființarea acestui sport într-un oraș de dimensiunile și renumele Sibiului. Doresc să subliniez că în ultimii ani în orașul nostru există efectiv o emulație pentru baschet. De interesul copiilor pentru această activitate vă puteți convinge dacă vedeți numărul mare de elevi pe care îi avem în grupele de baschet și afluența de spectatori la meciurile de baschet ale echipei Balanța C.S.U.

— Cu ce gînduri porniți la drum, acum cînd vă ocupați, din nou, de instruirea micilor baschetbaliste?

— Am început în acest an cu două grupe care cuprind peste 40 de eleve, ce frecventează antrenamentele de 3 ori pe săptămînă. Cred, că în anul următor se va mai forma cel puțin o grupă. Desigur că începutul este mai greu, dar să sperăm că peste cîțiva ani vom avea din nou în Sibiu o echipă divizionară de baschet feminin.

— Ați spus că începutul este greu. La ce dificultăți vă referiți?

— În general orice început este greu în orice activitate. Dar, acestor dificultăți inerente li se adaugă și altele determinate de realitățile economico-sociale pe care le trăim cu toții în prezent și este binecunoscut faptul că sportul este direct influențat. Ne lovim mereu de aceleași lipsuri: bani, mingi, echipament. De ex. o minge de baschet costă 1 050 lei și nu se găsesc. Mai există apoi un factor limitativ de ordin subiectiv.

Din păcate, încă mulți părinți consideră că dacă fetele lor fac baschet vor crește foarte înalte. Foarte greșită

(continuare în pag. a IV-a)

D. IONAȘCU

Minutul 91

Punct și virgulă înainte de finalul turului diviziei A de fotbal pentru că mai sînt trei restanțe ale căror rezultate, fără să influențeze prea tare, vor modifica totuși clasamentul de iarnă: Gloria Bistrița — Steaua (17.XII), F.C. Argeș — Steaua (20.XII) și Dacia Unirea Brăila — F.C. Farul (21.XII).

În această etapă au fost înscrise 25 goluri (16 gazdele, 9 oaspeții), rezultatele fiind, în general, previzibile. La capitolul surprize am putea nota egalul reușit la Steaua București de F.C. Brașov și, mai ales, victoria la scor obținută de Electroputere în Regie.

● **Corvinul — Dinamo 1—1 (1—0).** Liderul a reușit să încheie turul neînvins și, probabil, nimeni și nimic nu-i va putea „sufla" titlul de anul viitor. Uite de-aia nu-mi place mie campionatul nostru: pentru că are prea puține necunoscute. De notat faptul că Hanganu a fost iertat și reintrodus în formație. De bucurie, acesta a și înscris (min. 44). A egalat Cheregi (min. 47). ● **Universitatea Craiova — Rapid 3—1 (2—0).** Cîrțu a cîștigat, din nou, în ciuda celor trei dizidenți, demonstrînd, încă o dată, că nimeni nu-i de neînlocuit. Au marcat: Ciurea (min. 10 și 50), Badea (min. 40), respectiv Constantinovici (min. 82). **Gloria — F.C. Argeș 2—0 (1—0).**

(continuare în pag. a IV-a)

(n.i.d.)

Un mare succes al sportului sibian

GHEORGHE BRUNCHEA — campion mondial de sambo

În perioada 4—9 decembrie a.c., în localitatea Chambery (Franța) s-au desfășurat Campionatele Mondiale de sambo (o combinație între judo și lupte libere). Pentru prima dată în istoria acestui sport, la aceste întreceri (care au reunit practicanți ai acestui sport din 26 de țări), la invitația Federației franceze de sambo, care a asigurat cazarea și masa, au luat parte și sportivii secției de judo INDES-A.S.A. Sibiu, care au reprezentat țara noastră.

Printr-o comportare excelentă, sportivii sibieni, pregătiți de antrenorii Ionel Chioveanu și Nicolae Drăgălău, au reușit, spre surprinderea organizatorilor, să cucerească o medalie de aur prin **Gheorghe Brunchea**, la categ. 82 kg (tineret), printre învinșii lui s-au numărat un japonez, un rus, un estonian și un francez, pe care l-a învins în finală; două medalii de argint la juniori prin Gheorghe Colibei, la categoria 60 kg și Ovidiu Toma Bucurenciu la categ. 75 kg., precum și o medalie de bronz, la seniori prin Sorin Cojocaru la categ. + 100 kg. De remarcat faptul că participînd pentru prima dată la un campionat mondial într-un sport care nu se practică în România, sportivii sibieni s-au situat pe locul 10 în clasamentul pe națiuni. Este o performanță care ridică prestigiul sportului sibian atît în țară cît și în lume. Dar despre isprava sportivilor sibieni în Franța vom mai reveni.

I. ILIE

Unul dintre artizanii gimnasticii feminine sibiene

În moderna sală de gimnastică a Clubului Sportiv Școlar din Sibiu activitatea pulsează non-stop. Se lucrează pe aparate, cu multe repetări la cîte un exercițiu. Printre profesorii, care supraveghează îndeaproape pe fiecare copil, am revăzut o veche cunoștință, prof. Nicolae Buzoianu care, împreună cu prof. Horst Stoltz, sînt cei mai vechi artizani ai gimnasticii sibiene. Să vi-l prezentăm:

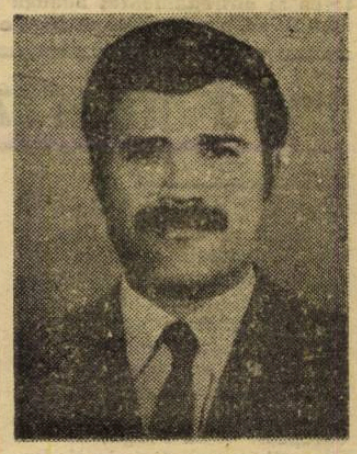

S-a născut la 5 martie 1939, în satul lui Alexandru Ioan Cuza — Ruginoasa, fiu de comerciant. Nicolae Buzoianu termină școala primară și liceul la Deva, apoi I.C.E.F. la București și, în 1965, este numit, prin decizie guvernamentală, ca profesor de educație

(Continuare în pag. a II-a)

Ilie IONESCU

Haltere

ALINA SPURNI — campioană națională

În perioada 10—13 decembrie a.c., la Bistrița s-au desfășurat Campionatele naționale de haltere rezervate fetelor. Asociația sportivă Mecanica Sibiu a fost reprezentată de trei sportive, două dintre ele urcînd pe podiumul de premiere. Astfel, la categ. 52 kg, **Alina Spurni** a intrat în posesia titlului de campioană a României, realizînd un total de 95 kg, iar **Marieta Bumbu**, la categ. 57,5 kg, a cucerit medalia de argint, cu un total de 85 kg. După cum ne spunea antrenorul lor, Nicolae Lascu, cele două sibience au fost selecționate în lotul reprezentativ de junioare care în anul 1992 va participa la Campionatele mondiale și europene de haltere.

La încheierea turului, sibienii pe un meritoriu loc 5

Sportul Studențesc — Balanța C.S.U. Sibiu 72-66

Urmăriți și de ghinion — plecați miercuri din Sibiu au ajuns la București joi, cu doar 4 ore înainte de începerea partidei — dar plătind și polițele unor mai vechi metehne, echipierii de la Balanța C.S.U. Sibiu nu au reușit să tranșeze în favoarea lor încă o partidă în deplasare, fapt ce trebuie să constituie un serios subiect de meditație, atît pentru jucători, cît și pentru antrenori.

Elevii antrenorilor Mircea Vulc și Dorin Bleahu s-au dovedit mai buni în prima repriză, jucînd mai ordonat și creîndu-și mai multe ocazii favorabile de aruncare la coș. Ei puteau termina prima repriză cu un avantaj mai mare, dar imprecizia aruncărilor la coș a făcut ca diferența să fie la pauză doar de 1 punct (37—38) în favoarea lor.

Începutul reprizei secunde — și nu este prima dată — înregistrează o cădere evidentă a sibienilor, ei nereușind să înscrie în primele 9 minute decît două puncte. Astfel, la începutul minutului 29 scorul era favorabil gazdelor cu 50—40. Treziți parcă din letargie oaspeții încep să joace, dar bucureștenii știu să nu le lase să le scape din mînă o victorie necesară și prețioasă. De altfel, nici nu a fost necesar să se străduiască prea mult, avînd în vedere că sibienii nu au reușit să înscrie în repriza secundă decît 28 de puncte. Alte comentarii ar fi de prisos.

Pentru Balanța C.S.U. au înscris: Muntean (15), Lefter (14), Corui (12), Alecu (9), Pelger (8), Teleabă (4), Kincses (2) și Curtifan (2).

Octavian RUSU

CLASAMENTUL LA ÎNCHEIEREA TURULUI

1. „U" Fimarom Cluj	11	11	0	1089:737	22
2. Dinamo București	11	9	2	911:789	20
3. Steaua București	11	8	3	920:872	19
4. Matricon C.S.Ș. Tg. Mureș	11	6	5	874:907	17
5. C.S.U. Balanța Sibiu	**11**	**6**	**5**	**953:873**	**17**
6. SOCED Constructorul Buc.	11	5	6	897:875	16
7. ELBA Politehnica Timișoara	11	4	7	870:954	15
8. Rapid București	11	3	8	866:982	14
9. Farul I.E.E.L.I.F. Constanța	10	4	6	735:839	14
10. Sportul Studențesc București	11	3	8	865:865	14
11. Politehnica Unirea Iași	11	3	8	795:978	14
12. Dinamo Mecord Oradea	10	3	7	760:837	13

Cu prilejul sărbătorilor de iarnă Clubul Sportiv Universitar Sibiu (președinte — conf. dr. ing. Constantin Oprean și vicepreședinte — Viorel Cintean) urează sponsorilor săi: BALANȚA (director Eftimie Costeiu, contabil șef Ioan Pau, șef serv. personal Marcel Moldovan); JOMAROM S.R.L. (patron Mantsch); COCHET S.A. (ing. Sîrgu, ing. Popa); DEALUL OCNEI S.A. (director Marțian, șef fermă Ancuța); POLSIB S.A. (director Pascu, contabil șef Stan); VECO S.R.L. (patroni: Venter, Simion); U.M. 01512 (col. Ionescu, cpt. Veza); conducerii Universității (rector — conf. dr. ing. Moise Țuțurea, contabil șef Cărăuș); galeriei și suporterilor echipei; antrenorilor și componenților echipei C.S.U. Balanța; ziarului „Tribuna Sporturilor" un călduros „LA MULȚI ANI!"

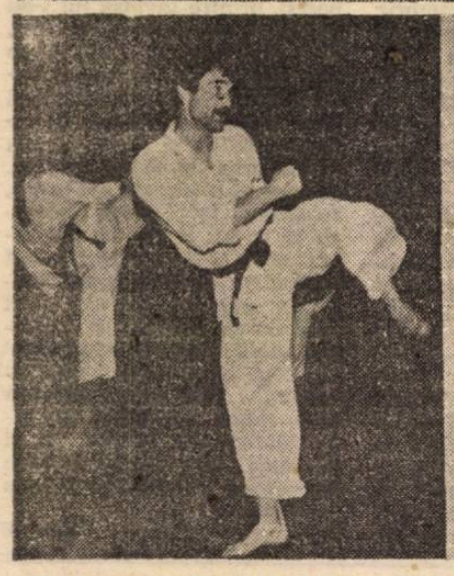

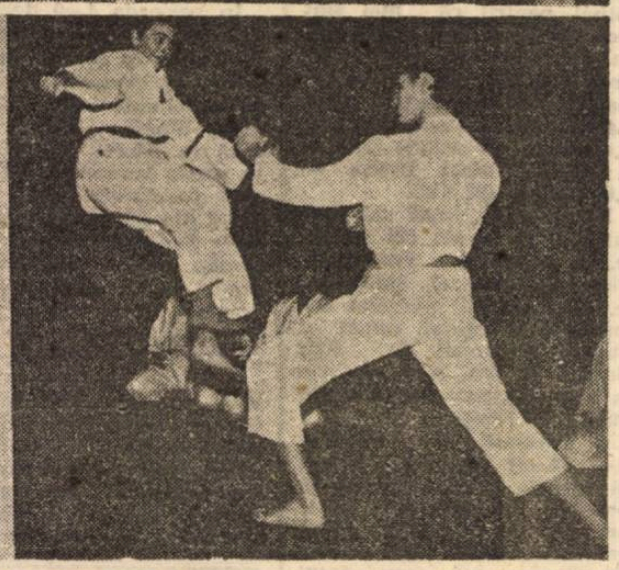

„Și drumul de 10 000 de li începe cu un pas", spune un proverb chinezesc. Iar sportivii din imagine încearcă să facă primul pas, căci acest complex de activități trece în teritoriul artei. Teritoriu în care stăpînirea de sine, cunoașterea și antrenamentul adaugă pas la pas, iar idealul care era aproape începe să se îndepărteze. În imagine vă prezentăm un aspect din antrenamentul unui club de arte marțiale din Sibiu (conducător Manta Petre).

Pe cei care doresc să practice artele marțiale îi informăm că Liceul Industrial Nr. 7 este gazda clubului, marți și joi între orele 19—20,30, vineri, orele 18—19,30.

Unul dintre artizanii gimnasticii feminine sibiene

(urmare din pag. 1)

fizică la C.S.Ș. din Sibiu. Aici a depus o activitate permanent îndreptată spre depistarea și formarea de gimnaste. În premieră, scoate acest sport în arena internațională, prin participări românești ale gimnasticii feminine la Jocurile Olimpice din anul 1976 de la Montreal, la Campionatul european de la Praga; la concursurile internaționale ale României; la „Cupa Prietenia", precum și la Campionatul mondial de la Strasbourg. Maria Antinie, Marilena Neacșu, Rodica Răulea și Raluca Bugner, prin participarea lor, au adus renume și... subvenții școlii sportive sibiene de gimnastică care a dat posibilitatea, în anii următori, saltului valoric spre marea performanță celorlalte gimnaste sibiene: Melitta Rühn, Angela Bratu, Carmen Savu, Mihaela Stănuleț, a surorilor Camelia și Simona Renciu...

Profesorul Nicolae Buzoianu a reușit să dea școlii sibiene de gimnastică și cadre, formate din fostele sale eleve: Ana Crihan, Rodica Filip sau Tatiana Jipa. Să mai amintim că în anii 1971—1985 a avut, periodic, peste 40 solicitări de a antrena loturile naționale de junioare, senioare sau olimpice ale României.

Datorită acestor rezultate în anul 1982 i s-a acordat titlul de antrenor emerit, al treilea sibian, după regretatul Ovidiu Nicolae Bucur și Victor Alexandru.

Ce mai putem adăuga, la această carte de vizită? Că, pînă la pensionare (în anul 2000) antrenorul emerit Nicolae Buzoianu își propune ca din cele 10 eleve din grupa de avansate și cele 14 începătoare, cu care lucrează în prezent, să crească noi gimnaste de valoare mondială.

CLASAMENTE

Campionatul județean I de fotbal

SERIA I

1. Textila Cisnădie	11	11	0	0	55— 1	22
2. Tractorul Sibiu	11	8	2	1	26—12	18
3. Unirea Ocna Sibiului	11	7	1	3	32—16	15
4. C.F.R.-I.U.P.S. Sibiu	11	6	1	4	26—24	13
5. Flacăra Roșie Cîrța	11	6	1	4	17—29	13
6. Firul Roșu Tălmaciu	11	6	0	5	17—13	12
7. Construcții Sibiu	11	6	0	5	19—18	12
8. Mecanica Mîrșa	11	3	2	6	19—24	8
9. Sticla Avrig	11	2	3	6	17—30	7
10. Bumbacul Cisnădie	11	2	2	7	24—25	6
11. EL.SI.MA Sălișteа	11	2	1	8	13—28	5
12. Cibinul Cristian	11	0	1	10	7—52	1

SERIA a II-a

1. Sparta Mediaș	11	9	1	1	44— 8	19
2. Carbomet Copșa Mică	11	9	1	1	36— 4	19
3. Relee Mediaș	11	7	0	4	27—12	14
4. I.T.A.-Geamuri Mediaș	11	5	4	2	22—11	14
5. Vitrometan Mediaș	11	5	3	3	20— 8	13
6. Record Mediaș	11	5	2	4	27—20	12
7. Textila Mediaș	11	5	2	4	20—13	12
8. Visa Agîrbiciu	11	5	0	6	11—25	10
9. Recolta Alma	11	3	3	5	14—15	9
10. Spicul Șeica Mare	11	2	1	8	14—47	5
11. Automecanica Mediaș	11	1	2	8	11—30	4
12. Progresul Dumbrăveni	11	0	1	10	7—60	1

Campionatul județean II de fotbal

SERIA I

1. Sevișul Șelimbăr	7	6	1	0	25— 8	13
2. Progresul Marpod	7	4	2	1	32—10	10
3. Cedonia Sibiu	7	4	1	2	32—11	9
4. Recolta Vurpăr	7	4	1	2	17—12	9
5. Bucegi Veștem	7	1	2	4	16—25	4
6. Gloria Nocrich	7	2	0	5	8—26	4
7. Negoiul Porumbacu	7	1	1	5	11—27	3
8. Avîntul Alțîna	7	1	0	6	7—19	2

SERIA a II-a

1. Carpați Sibiu	8	6	0	2	22— 7	12
2. Progresul Orlat	8	5	1	2	30—12	11
3. Unirea Miercurea Sibiului	8	5	1	2	21—17	11
4. Flaro Sibiu	8	5	0	3	23—21	10
5. SATAP Ruși	8	4	0	4	15—28	8
6. Gloria Păuca	8	3	1	4	16—17	7
7. Viitorul Rusciori	8	2	1	5	15—19	5
8. Gloria Loamnеș	8	1	3	4	16—21	5
9. Flacăra Șura Mare	8	1	1	6	5—21	3

SERIA a III-a (Mediaș)

1. Tractorul Ighiș	9	7	1	1	32—14	15
2. Dacia Ațel	9	6	1	2	14—12	13
3. Recolta Moșna	9	6	0	3	19—13	12
4. Viitorul Tîrnava	9	5	0	4	32—16	10
5. Avîntul Dîrlos	9	5	0	4	22—14	10
6. Viitorul Bazna	9	4	1	4	19—20	9
7. Flapo Păucea	9	4	0	5	15—20	8
8. Gloria Hoghilag	9	3	0	6	13—29	6
9. Gloria Șmig	9	2	1	6	15—21	5
10. Recolta Boian	9	1	0	8	8—30	2

Aventură în Munții Tian-Șan

11.08.1991. Se face ziuă. Este ora 3,45. Îmi pregătesc ceva de mîncare. Mă simt destul de bine. Afară vremea este bună. Condițiile sînt prielnice pentru urcare. Îmi așez vesta, chingile de la scaun (harnașamentul alpinistic) îmi leg blocatorul și cu un bagaj sumar iau în primire prima coardă fixă care mă scoate în șa. Vîntul mă ia în primire. Mă îmbrac cu ce am mai călduros și continui drumul ce urcă din șa la început pe o creastă apoi strecurîndu-se printre stînci friabile. Pasajele mai dificile le escaladez cu ajutorul corzilor fixe ce-mi dau siguranță. Frigul este tot mai intens. Cred că sînt —25 —35 grade Celsius și bate vîntul. Trec pe lîngă un cort la 6 400 m. Nici o mișcare. Urcarea devine din punct de vedere al respirației tot mai grea. 20 de pași și pauză, apoi 15 pași și pauză, 10 pași. Am un punct critic. Îmi vine să mă întorc. Toate ambițiile au dispărut și-mi este îngrijorător de frig. Am o senzație de vomă permanentă. Mă adăpostesc după un bolovan și încerc să înghit praf de nucă de cocos. Beau puțin IZOSTAR pentru hidratarea ce mă îngrijorează puțin. Nu știu cum, dar mă trezesc că urc și urc. Mîinile nu le mai simt pe blocator care-mi conferă securitatea. Totuși fac eforturi să nu fac abateri de la legile alpinismului și să mă expun. O ultimă porțiune de zăpadă și nu mai am unde urca. Este ora 9,40. Am făcut exct 5 ore și 20 min. Timpul este foarte bun. Peisajul este magnific. Privesc Vf. Pobeda care tronează în fața mea cu un perete alb de peste 3 000 m. Fac poze. Se văd vîrfurile munților din China. Ghețarii înconjoară din toate părțile acest vîrf. În dreapta mea — Vf. Ceapaev, iar în șa se văd puncte negre ce au început urcarea. Frigul își spune cuvîntul cu toate că soarele încearcă să amelioreze situația. Încerc să mă bucur dar nu reușesc. Totuși o senzație de satisfacție mă cuprinde ca și senzația unui lucru terminat.

Ulterior refăcînd în minte traseul, căutînd să-mi explic senzațiile trăite pe vîrf, mă gîndeam la cugetările unui critic — Jean Secret. Acesta a trebuit să recunoască dezamăgit: „Exercițiile pur fizice nu primează și nu ascut facultățile spiritului. Alpinismul nu devine neapărat inspirator, euforia provocată de atingerea vîrfului nu este întotdeauna intelectuală".

Dar nu este timp pentru cugetări. Îmi este foarte frig. Leg tricolorul de piolet, pun aparatul foto pe automat și încerc să-mi fac o poză cu trepiedul de aluminiu de pe vîrf. Încep coborîrea. La 6 400 m trec în fugă pe lîngă cort. Ies din cort 2 ruși care strigă ceva după mine. Ulterior am aflat că aceștia asigură asistența salvamont în zonă. La pasajele ușoare nu mai trec coarda prin blocator și cobor în rapel francez pentru a urgenta coborîrea și a scăpa de acțiunea nefastă a altitudinii. Pe la 6 200 m mă întîlnesc cu niște ruși care tocmai urcau. O rusoaică mă întreabă: „Ce s-a întîmplat?". Ei nu știu că am fost deja pe vîrf. Cînd am ajuns la grote mi-am dat seama că tocmai din cauza frigului urcarea pe vîrf începe după ora 8. La grote m-am îmbrăcat cu tot ce aveam și am intrat în sac. Am aprins primusul și mi-am făcut un ceai fierbinte. Începeam să-mi revin.

La ora 12, am strîns bagajele și am început să cobor spre TAB. II. Gîtul mi se usucă permanent iar plămînii sînt obosiți. Trebuie destul de des să fac pauze cînd mă trîntesc în zăpadă peste rucsac să mă odihnesc. La 5 200 m mă așteaptă cortul. Îl string, împart mîncare, benzină la niște alpiniști ruși și continui coborîrea. La ora 14,00 cu umerii zdrobiți de greutatea rucsacului mă odihnesc pe un bolovan la TAB. I. Îmi simt toate, ficatul, plămînii, capul care a început să mă doară. Intru în vorbă cu un alpinist rus care mă recunoaște fiindcă cu o zi înainte am conversat despre vîrf și nu-i vine să creadă că am fost pînă sus. Mă felicită și mă servește cu castraveți murați — au fost excelenți. Îmi refac puțin forțele și peste ghețarii și bolovanii morenei ajung foarte greu la tabăra de bază. La ora 20,30 sînt în sac și-mi refac în minte tot traseul parcurs. Astfel se încheie ziua de 11.08.1991. Adorm liniștit și mulțumit.

12—16.08.1991. Îmi aștept colegii ce trebuie să coboare de pe Vîrful Pobeda. Au reușit 5 dintre ei să-l escaladeze, restul au renunțat. Au reușit dar cu mari eforturi, datorită timpului nefavorabil. Unul dintre ei are laba piciorului înghețată. Cîteva degete au cangrenă și trebuie intervenție chirugicală de urgență.

17.08.1991. Întrucît știu rusește trebuie să însoțesc bolnavul la Moscova. Îl ajut să se îmbarce pe un avion maghiar MALEEV care să-l ducă la Budapesta. La Moscova ne despărțim, eu urmînd să iau direcția Chișinău. De la Chișinău am călătorit pînă acasă cu trenul. Ajung la Sibiu în data de 21.08.1991, ora 5,46.

„Beția luptei dure și riscante purtată pe un perete cu întreg spiritul și toate fibrele, va fi o pagnă a vieții noastre, la care vom reveni adesea, citind-o și bucurîndune totdeauna".

Dan OROS

MAPAMOND sport MAPAMOND

Nu numai românii o duc greu...

Făcînd parte din grupa I a preliminariilor Campionatului European, reprezentativa cehoslovacă nu s-a situat decît pe locul al doilea, ratînd calificarea. (Nici nu putea emite pretenţii pentru că Franţa a avut un parcurs fără ezitări.)

Preşedintele Federaţiei de fotbal cehoslovace este Vaclav Jira. Fost fotbalist la Bohemians Praga, apoi antrenor al aceleiaşi echipe, a făcut studii superioare obţinînd diplomele de avocat şi economist. În 1962 ca antrenor al reprezentativei ţării sale a dus-o pe această pînă în finala Campionatului Mondial. Dar ce echipă avea! Schroiff — Tichy, Pluskal, Popluhar, Novak — Kwasnak, Masopust — Pospichal, Scherer, Gadraba, Jelinek. Apoi a ajuns în conducerea U.E.F.A. pînă la funcţia de vice-preşedinte. După schimbarea regimului comunist, V. Jira a fost ales preşedinte ale federaţiei cehoslovace.

— Cu ce probleme se confruntă în prezent fotbalul cehoslovac?

— Cu nenumărate, dar cea mai mare rămîne lipsa banilor.

— Şi cum veţi face rost de ei?

— Nu prea ştiu. Industriile locale nu sînt dispuse să investească în fotbal. Aşa că speranţa noastră se îndreaptă spre străinătate. Am luat legătura cu firma Volkswagen care s-a arătat interesată să investească pentru reclamă. De asemenea, Federaţia franceză ne sprijină. Cînd am susţinut meciul de la Paris cu reprezentativa Franţei, gazdele ne-au asigurat masă-casă pe toată perioada şederii acolo. Vrem, de asemenea, să stabilim nişte contracte cu televiziunea şi cu agenţia de pronosticuri sportive...

— Şi din ţara dumneavoastră pleacă jucătorii...

—Să plece. Dacă cluburile lor le dau drumul de ce să mă opun eu. N-au decît să-şi făurească un destin mai bun şi să cîştige bani mai mulţi. În acest sens am avut destule discuţii contradictorii cu Viktor, antrenor la Dukla Praga. El se plînge că numai în Austria joacă peste 150 de fotbalişti de-ai noştri, dar uită că trei sferturi din aceştia sînt trecuţi de 30 de ani şi nu sînt mari jucători.

— Plecarea jucătorilor buni în Germania, Spania, Turcia, Franţa constituie scăderea numărului de spectatori la meciuri?

— Nu ştiu. Nu cred. Există în general, o scădere a interesului pentru orice fel de spectacol. Zilele trecute am fost la un foarte bun film american şi în sală nu erau decît cinci spectatori... Mai degrabă cred că oamenii preferă să stea acasă în faţa televizorului.

— Sînteţi pesimist privind viitorul fotbalului cehoslovac?

— Nu. Am reuşit să progresăm. Organizarea n-o mai face partidul comunist, ci federaţia, adică eu şi cei 6 membri. Noi am schimbat vechile structuri. Dacă reprezentativa nu mai este ce-a fost, în schimb avem echipa de juniori şi cea olimpică foarte bune cu jucători de viitor. Apoi, avem un vast plan de pregătire a antrenorilor. Timp de 25 de ani ei n-au avut posibilitatea să se specializeze în străinătate. Nu va mai fi aşa. De asemenea, vom crea propria noastră şcoală de antrenori. Şi, să sperăm că la Campionatul mondial din '94 vom fi şi noi prezenţi la turneul final.

Născută la 12 mai 1970, la Paris, Marie-Hortense Wurtz este marea speranţă a francezilor pentru proba de floretă la Jocurile Olimpice de anul viitor de la Barcelona. Înaltă de 1,73 m, cîntărind 68 kg, Marie-Hortense a fost campioană de junioare a Franţei în 1989 şi 1990, a patra la Campionatele Mondiale ale junioarelor şi a şasea în lume în proba rezervată senioarelor.

Antrenorii ei — maeştrii Tesseire şi Leseur — au mare încredere în eleva lor. Cît despre Marie-Hortense, aceasta a declarat: Părerea mea este că nu există nici o diferenţă între juniori şi seniori pe plan mondial. Atîta doar că seniorii au mai multă experienţă, şi maturitate. Acestea vin cu trecerea anilor şi cu disputarea a cît mai multe concursuri. În 1992, la Barcelona voi fi şi eu mai... bătrînă şi mai puternică".

Frate, frate, dar brînza-i pe bani. Colegi în reprezentativa de fotbal a Germaniei, Rudi Völler (în genunchi) şi Lothar Matthäus sînt adversari în compionatul italian. Şi nu se menajează deloc...

Şi chinezii se dopează ?

Despre nataţia chineză nu auzise nimeni pînă anul trecut cînd, la Jocurile Asiatice (a XI-a ediţie) desfăşurată la Pekin, înotătorii chinezi au cîştigat 23 din cele 31 de medalii de aur atribuite. Şi-atunci, în mod normal, observatorii au început să şuşoteaască, nu puţini fiind cei care se întrebau dacă nu cumva este vorba de dopaj.

Un antrenor nu s-a abţinut să declare: „Echipa chineză feminină a urmat calea înotătoarelor din fosta R.D.G.".

Or, toată lumea ştie astăzi că acestea din urmă folosiseră steroizi anabolizanţi. Este adevărat că ascensiunea natăţiei chinezeşti a început în anul 1985 cînd Klaus Rudolf, antrenorul de natăţie est-german, le-a întocmit un program de pregătire adaptat morfologiei lor.

„Eu am foarte clară motivaţia progresului lor — a declarat David Heller, antrenorul foştilor campioni olimpici britanici David Wilkie (200 m bras) şi Duncan Goadhew (100 m bras). Un antrenor australian care a lucrat cu chinezii mi-a spus că un coleg de-al lui, chinez, după ce a băut cîteva pahare, a admis că se utilizează dopingul".

În schimb, tehnicienii chinezi o ţin una şi bună: „Campionii noştri lucrează mult şi intens, ăsta-i secretul. Rezultatele sînt urmarea unui sistem de pregătire perfect".

Antrenorul înotătorilor din Hong Kong a recunoscut că la ei nici băieţii n-au un volum atît de mare de muncă precum chinezoaicele.

Dar Haller nu cedează: „Toate înotătoarele din China au crescut 10—15 kg în greutate şi li s-a îngroşat vocea. Mă îndoiesc că asta se datorează doar ridicării de greutăţi".

Feng Xiaodong, antrenorul lui Qian Hong (1,67 m, 62 kg) este direct şi sincer: „Eleva mea se antrenează de cînd era foarte mică. Nu o dată a trebuit s-o frînez din elanul ei pentru a nu se surmena. Ea nu ştie altceva decît că pentru a cîştiga întrecerile trebuie să fie foarte bine pregătită". Iar ca ea sînt şi Yang Wneyi (1,78 m, 64 kg) — cîştigătoare a 4 medalii de aur la Jocurile Asiatice — şi Zuang Yona (1,72 m, 68 kg) şi Wang Xiaohong (1,72 m, 66 kg) — care au cucerit şi ele locul întîi în opt probe...

Şi, totuşi, se dopează înotătorii chinezi?

Victoriile sînt obositoare

Hana Mandlikova, fostă cehoslovacă, în prezent avînd cetăţenie australiană, a hotărît să nu mai participe la turneele de tenis decît în proba de dublu „Sînt treisprezece ani în care m-am consacrat sportului care este toată viaţa mea. Am aproape 30 de ani şi nu mai am nici un motiv să continui. Singurul meu regret major este că în cariera mea n-am reuşit să cuceresc locul întîi la Wimbledon".

Hana Mandlikova a cîştigat turneul de la Roland-Garros în 1981 cînd n-avea decît 19 ani, Openul Australiti în 1980 şi 1987 şi Openul Statelor Unite în 1985. În două rînduri a ajuns în finală la Wimbledon, în 1981 fiind întrecută de Chris Evert, iar în 1986 de Martina Navratilova. În afara celor patru victorii în Grand Chlem, Mandlikova a mai obţinut peste 20 de victorii în alte turnee de mai mică însemnătate, timp de un deceniu aflîndu-se mereu între primele 10 jucătoare din lume. Hana a fost a stilistă, cu un joc elegant, fiind adesea comparată cu Maria Bueno şi Evonne Goolagong, iar dintre jucători era asemănată cu compatriotul nostru Ilie Năstase care — coincidenţă — nici el n-a reuşit să triumfe în templul tenisului de la Wimbledon. Păcat.

Atlanta — oglinda cu două feţe

Comitetul Internaţional Olimpic este alcătuit din 88 de persoane. Acestea au votat pentru ca oraşul american Atlanta să organizeze şi să găzduiască Jocurile Olimpice de vară din 1996. Au mai candidat Atena, Manchester, Toronto, Melbourne şi Belgrad. Mulţi înclinau să creadă că va fi ales Melbourne, date fiind condiţiile excepţionale pe care le oferea. Şi, totuşi, s-a optat pentru capitala statului Georgia din S.U.A.

Din 1976 pînă acum, America de Nord a fost de patru ori organizatoarea J.O. (de vară şi de iarnă). Desigur, unul dintre criteriile de bază în această alegere l-a constituit cel financiar, pentru că, într-o lume nebună, numai banul mai are importanţă. În S.U.A., 14 au fost oraşele care şi-au depus candidatura, dar Comitetul Internaţional Olimpic american s-a oprit la Atlanta pentru... aceleaşi motive de ordin financiar. Sistemul de subvenţionare a sportului de fundaţiile particulare a creat o nouă ierarhie în S.U.A., iar C.I.O. a înţeles foarte bine acest lucru. Or, oficialităţile din statul Georgia au demonstrat că au dolarii necesari pentru o organizare ireproşabilă. În plus Atlanta poate oferi şi alte perspective acestui eveniment sportiv: cele culturale şi sociologice. Punctul forte îl va constitui pentru acest oraş din sudul S.U.A., găsirea şi evidenţierea rădăcinilor sale africane. Pentru că, Atlanta este „regina" statelor din Sud, cu Maynard Jackson primul primar negru, o citadelă a luptei negrilor pentru drepturi civile. Important centru comercial, nod feroviar, terestru şi aerian, Atlanta este o metropolă care oferă garanţia unei organizări la nivelul cerinţelor mileniului trei. Aici se află cel mai luxos hotel din lume „Marriot Marqhis" — 1 674 camere, aici este patria jazz-ului şi-a blues-ului, aici este „patria" lui Martin Luther King şi-a susţinătorilor săi.

Şi-apoi, să nu uităm dotările sportive, satul olimpic situat la 2,5 km de centrul oraşului în cadrul campusului universitar, Centrul de presă, stadionul olimpic (85 000 de locuri) — în curs de construire — destinat festivităţilor de deschidere şi închidere, întrecerilor de atletism, fotbal şi echitaţie; Stadionul comitetului Fulton (53 000 locuri), pentru basse-ball; Civic Center — o sală cu capacitatea de 4 500 locuri, pentru întrecerea de haltere; Bazinul acoperit Georgia Tech (15 000 locuri — în construcţie) pentru înot, sărituri şi înot sincron; centrul olimpic Georgia Down (72 000 locuri — în construcţie) — pentru baschet şi gimnastică; Complexul Congreselor — cu săli pentru scrimă (3 000 de locuri), judo, lupte, badminton şi handbal (7 500 locuri); palatul sporturilor Omnia (17 000 locuri) — pentru volei; Complexul universitar cu bazin pentru polo (4 000 de locuri) şi teren de hokey pe iarbă (25 000 locuri); parcul olimpic — la 29 km distanţă de „satul olimpic" — cu stand pentru tirul cu arcul (5 000 locuri); lacul Stone Mountain — pentru caiac-canoe (5 000 locuri în tribune şi capacitate totală de 50 000 spectatori; velodrom (în construcţie) — cu 10 000 locuri în tribune şi capacitate totală de 50 000 de locuri; stand pentru tir — 5 000 locuri; Blackurn Parc, la 15 km nord de „satul olimpic" — pentru tenis (20 000 loucri).

(n.i.d.)

F. C. Inter – Oţelul Galaţi 2-1 (0-0)

(Urmare din pag. I)

nă, o echipă cu picioare de lut pînă prin minutul 80, cînd Tănase a tras de la distanţă şi bara din stînga l-a salvat pe Ritli, care a şomat pur şi simplu. A fost primul şut pe poarta sibiană! În min. 84, după o lovitură liberă de la 25 metri, Tănase a centrat şi Anghelinei a şutat formidabil sub „transversală". Rămaşi în zece oameni prin eliminarea pripită a lui Fulga, care întîrziase — s-a apreciat — repunerea balonului pentru a permite propriului „zid" să se aranjeze (manevră uzitată pe toate stadioanele din lume), interiştii s-au zăpăcit în finalul partidei, dar nimeni nu le poate contesta zdrobitoarea superioritate din acest meci pe care-l puteau cîştiga detaşat încă din primul act. Ne este practic imposibil să trecem în revistă imensele ocazii de gol ale gazdelor, care au avut în Văsîi un vîrf inepuizabil, în Burchel un realizator de excepţie, în Majearu un coordonator de mare fineţe. Să notăm, totuşi, reluarea imprecisă a lui Mărgărit de la numai 6 metri (era complet liber) în min. 18, şutul lui Burchel spre poarta goală, cînd Budacă a degajat in extremis (min. 19), apoi intervenţia — tot pe linia porţii goale — a lui Tofan la şutul lui Văsîi (min. 24), şutul lui Majearu (min. 28) un picior salvator deviind în corner, apoi şutul lui Văsîi (min. 37) cu balonul scurs paralel cu poarta goală etc., etc., În sfîrşit, în min. 53, **Burchel** execută cu măiestria-i cunoscută o lovitură liberă de la 17 metri şi 1—0. În min. 67, pătrunde Fulga pe dreapta, centrează în gura porţii, **Burchel** trage tare, Budacă deviază şi 2—0. Victorie meritată a interiştilor. Cartonaşe galbene: Fulga, respectiv Bedreagă, I. Viorel şi Anghelinei. Cartonaş roşu: Fulga. Raport de cornere: 14—1. Au arbitrat I. Viorel 7, V. Titorov 8 şi C. Corocan 8.

F.C. Inter: Ritli 7 — Cotora 7, Cr. Lazăr 7, Cloroianu 7, Tălvan 7 — Fulga 8, Jurcă 7, Mărgărit 7, Burchel 9 — Majearu 8 (min. 88, Stănescu) — Văsîi 8.

Oţelul: Călugăru 7 — E. Popescu 5 (min. 63, Nicoară 6), Anghelinei 7, Budacă 6, Tofan 6 — Bedreagă 5, Nedelcearu 5, Tănase 6, Chebac 7 — I. Viorel 6, Caşuba 5 (min. 59, Ragea 5).

Minutul 91

(urmare din pag. I)

Victorie normală a lui Jean Pădureanu care le-a asigurat bistriţenilor o iarnă liniştită. Autorii golurilor. Balaur (min. 41) şi Tătăran (min. 89). • **Petrolul — F.C. Bacău 3—1 (1—0).** Meci fără istoric, gazdele cîştigînd fără emoţii. Au înscris: Mocanu (min. 33), Catinca (min. 57), C. Lazăr (min. 65), respectiv Buterchi (min. 90). • **„Poli" Timişoara — Dacia Unirea Brăila 1—0 (1—0).** Studenţii, cu gîndul la vacanţă, au cîştigat greu prin golul lui Diaconescu (min. 29). • **Steaua — F.C. Braşov 2—2 (2—1).** Rezultat curios. Să vedem ce jucător de la Braşov va pleca peste iarnă la echipa militară! Autorii golurilor: Andraşi (min. 24 şi 34) pentru bucureşteni, respectiv Marcu (min. 11) şi Mandoca (min. 46). • **Sp. studenţesc — Electroputere 0—3 (0—2).** Şi acum mă întreb cum au reuşit studenţii din Regie să cîştige la Sibiu. Au marcat: Mitriţă (min. 35) M. Matei (min. 38) şi Gane (min. 90). • **F.C. Farul — A.S.A. Tg. Mureş 2—0 (0—0).** „Marinarii". n-au putut cîştiga decît cu ajutorul arbitrului Ion Toma (P. Neamţ) care le-a dat un penalty în min. 70, transformat de Moraru. Apoi, scorul a fost majorat de Bănică (min. 76).

Volei, div. A (f) C.S.M. Libertatea Sibiu – Chimia Rm. Vîlcea 3-0 (15-6, 15-6, 15-2)

În cadrul ultimei etape a turului I al diviziei A de volei feminin, sîmbătă, în sala C.S.Ş. Sibiu, puţinii spectatori prezenţi au asistat la o partidă fără istoric, încheiată după numai 35 de minute de joc, cu victoria lejeră a echipei locale C.S.M. Libertatea. Cîndva, echipa oaspete, mult mai omogenă, pierdea la mare luptă, ba chiar mai şi cîştiga la Sibiu. Acum, am văzut o formaţie modestă ca valoare, fapt ce a uşurat substanţial sarcina voleibaliştelor antrenate de prof. Vasile Măşcăşan şi Traian Prişcă, în obţinerea victoriei. Şi totuşi, voleibalistele noastre, deşi victorioase, au mai prezentat unele carenţe, în special la efectuarea serviciilor (am notat 12 asemenea greşeli numai în primele două seturi!). Iată formaţia folosită: **Liliana Bodi** (Cristina Blaga), **Anca Prişcă**, Teodora Pojoga, Maria Popoviciu-Paul (Flavia Sabo), Mihaela Argintaru, **Anca Bota**.

Partida a fost condusă fără probleme de Constantin Oprea (Bucureşti) — principal şi Dan Blaha (Curtea de Argeş) — secund.

Joi, echipa C.S.M. Libertatea Sibiu se deplasează la Constanţa pentru a susţine restanţa din etapa precedentă, amînată deoarece echipa constănţeană a avut o jucătoare la lot. **(I. Ilie)**

Din nou baschet feminin la Sibiu!

(urmare din pag. I)

interpretare, întrucît este binecunoscut că înălţimea copiilor este determinată genetic de talia părinţilor, de condiţiile de viaţă, de alimentaţie etc., deci copiii unor părinţi înalţi vor creşte şi ei înalţi. La baschet, sportivii au o talie deosebită datorită faptului că antrenorii selecţionează în mod special copiii care sînt susceptibili să ajungă înalţi. De asemenea, se constată în ultimii ani o evidentă tendinţă de creştere a taliei populaţiei. De aceea, invit şi cu această ocazie părinţii care sînt înalţi să nu ezite în a îndruma copiii lor spre sala de baschet.

— Subscriem întrutotul şi noi observaţiilor făcute de dl. prof. Costel Tătaru şi invităm băieţii şi fetele înalte spre sala de baschet.

Amintim că dl. prof. Costel Tătaru a activat la Mediaş aproape 20 de ani, unde a avut rezultate deosebite, promovînd în loturile naţionale sau în echipe de divizia A peste 40 de jucătoare. Echipa C.S.Ş. Mediaş a cîştigat campionatul naţional de junioare în 1989, iar echipa Gaz Metan Mediaş a promovat pe prima scenă baschetbalistică a ţării.

Le dorim tinerilor baschetbaliste şi antrenorului lor mult succes!

Baschet, divizia B, feminin

Gaz metan C. S. Ş. Mediaş – 4 victorii

Sala Grupului Şcolar Vitrometan a găzduit în perioada 12—14.XII a.c. meciurile primului turneu al echipelor feminine din seria I a diviziei B de baschet. Au participat 5 din cele 6 echipe ale seriei (a absentat Metalul Salonta). O bună comportare au avut baschetbalistele mediešence pregătite de prof. Aurelia Stoia, care au obţinut 4 victorii din tot atîtea meciuri: 61—51 cu „U" II Cluj, 59—31 cu Mobila II Satu Mare, 64—40 cu C.S.Ş. Constructorul Arad, 56—49 cu Someşul Dej. De la Gaz metan C.S.Ş. Mediaş s-au remarcat: Nicoleta Ionescu — Nagy autoare a 58 p (în cele 4 partide), Codruţa Lascu — 78, Dana Radu — 35, Mihaela Nagy — 29, Roxana Vîlcu — 24, Cristina Stoia — 10, Andreea Buşoiu — 8, Adriana Szücs — 4.

Campionatul se întrerupe pînă în ianuarie 1992 **(I. Mediešeanu).**

„Cupa vacanţei" — la Gura Rîului

În organizarea Şcolii generale Gura Rîului, în ziua de 23 decembrie se va desfăşura o interesantă întrecere şcolară de volei, rezervată tuturor şcolilor generale din judeţ, atît la fete, cît şi la băieţi care este dotată cu „Cupa vacanţei". Se vor acorda numeroase premii. Plecarea: în ziua de 23 decembrie, ora 7,15 din autogara nouă (Turnişor). Informaţii suplimentare la telefon 7 23 05.

Fotbal, divizia C, seria a VII-a

Clasamentul la încheierea turului

1. Avîntul Reghin	15	10	1	4	28—12	21
2. Torpedo Zărneşti	15	9	2	4	32—14	20
3. Mureşul Topliţa	15	8	3	4	39—13	19
4. Harghita Odorhei	15	9	1	5	30—21	19
5. Nitramonia Făgăraş	15	8	2	5	34—14	18
6. Rapid Miercurea Ciuc	15	9	0	6	37—29	18
7. Precizia Săcele	15	8	1	6	40—20	17
8. Laminorul Beclean	15	7	2	6	28—24	16
9. Mecanica Bistriţa	15	6	3	6	33—25	15
10. Carpaţi Braşov	15	6	2	7	28—29	14
11. Mureşul Luduş	15	6	1	8	25—42	13
12. Universitatea Hidrocon Sibiu	**15**	**5**	**2**	**8**	**23—31**	**12**
13. Carpaţi '90 Agnita	**15**	**6**	**0**	**9**	**17—36**	**12**
14. Unirea Cristuru Secuiesc	15	5	1	9	12—31	11
15. Metalotehnica Tg. Mureş	15	3	0	12	15—36	6
16. Progresul Năsăud	15	2	1	12	17—59	5

Săptămîna TV

LUNI, 16 decembrie 1991

14,00 Actualităţi • Meteo. 14,10 Calendarul zilei. 14,20 Worldnet USIA. 15,20 Avanpremiera săptămînii. 15,40 Copiii noştri — viitori muzicieni. 16,00 Casa noastră. 17,00 Ştiri. 17,05 Emisiunea în limba maghiară. 18,35 Realităţi legislative britanice. 19,05 Tezaur. 19,30 Desene animate. 20,00 Actualităţi. 20,35 Timişoara. Începutul a fost acum 2 ani. 21,00 Festivalul Internaţional „Dinu Lipatti, Sinaia, 1991. 21,30 Studioul economic. 21,55 Repriza a treia. 22,20 Teatru TV: „Bolnavul închipuit" de Molière. 23,40 Cronica Parlamentului • Actualităţi. 0,15 Confluenţe. 0,45 Recomandări din program.

MARŢI, 17 decembrie

10.00 Actualităţi. Meteo. 10.20 Calendarul zilei. 10,30 Film serial. Marile Familii. Episodul 4. 11,10 Worldnet USIA. 12,40 Ora de muzică. 13,30 Vîrsta a treia. 14,00 Actualităţi. Meteo. 14.20 Tineri interpreţi de muzică populară 14,50 Civilizaţia montană. 15,20 Avanpremieră TV 15,30 Preuniversitaria. 16.00 Teleşcoală. 16.30 Noi umblăm şi colindăm! 16,50 Tragerea Pronoexpres. 17.00 Ştiri. 17.05 15, 16, 17, 18. 17.35 Lumea ideilor. 18,00 Lumea sportului. 18,30 Reflector. Războiul... războaielor de ţesut. 19,00 Arte vizuale. 19,50 Desene animate. „Cartea cărţilor". 20,00 Actualităţi. 20,35 Sport. 20,45 Studioul economic. Moş Crăciun în... economia de piaţă românească. 21,10 Film serial. Maddie şi David. Episodul 19. 22,05 Universul cunoaşterii. 22,50 Cronica Parlamentului. Actualităţi. 23,25 Pro musica. 0,00 Recomandări din program.

MIERCURI, 18 decembrie

10,00 Actualităţi • Meteo. 10,20 Calendarul zilei. 10,30 LA SEPT. 12,00 Ora de muzică. 13,00 Actualităţi. 14,50 Tradiţii 15,20 Avanpremieră TV. 15,30 Preuniversitaria. 16,00 Teleşcoală. 16,30 Muzica pentru toţi. 17,00 Ştiri. 17,05 Convieţuiri. 17,35 Dosarele istoriei. 18,05 Salut prieteni! 19,05 Cultura în lume. 19,30 Desene animate: „Cartea cărţilor". 20,00 Actualităţi. 20,35 Sport. 20,45 Studioul economic. 21,10 Telecinemateca: „Cele patru prietene" (Franţa, 1988). 0,10 Cronica Parlamentului • Actualităţi. 0,35 Recomandări din program.

JOI, 19 decembrie

10,00 Actualităţi. Meteo. 10,20 Calendarul zilei. 10,30 Super Channel. 12,40 Ora de muzică. 13,30 Oameni de lîngă noi. 14,00 Actualităţi. Meteo. 14,20 Jazz-magazin. 14,50 Biserica din adîncuri. Documentar artistic de Alexandra Irimia. Producţie a Studioului de Film TV. 15,20 Preuniversitaria. Bacalaureat '92. 16.00 Teleşcoală. Curs de limba engleză. 16,50 Aniversările anului. 17,00 Ştiri. 17,05 Forum. 17,30 Tele-disc-ul muzicii populare. 17,50 Vîrstele peliculei. 18,35 Reporter '91. Investitorii. 19,05 Serial ştiinţific. 19,30 Desene animate. Cartea cărţilor. 20.00 Actualităţi. 20,35 Sport 20.45 Studioul economic. 21,10 film serial. Dallas. Episodul 84. 22.00 În faţa naţiunii. Partidele politice. 23,00 Cronica Parlamentului. Actualităţi. 23,35 Stadion. 0,00 Recomandări din program.

VINERI, 20 decembrie 1991

10,00 Actualităţi • Meteo. 10,20 Calendarul zilei. 10,30 Film artistic: „Acel sentiment nesigur" (SUA, 1941). 11,35. Super channel. 13,00 Ora de muzică. 14,00 Actualităţi • Meteo. 14,25 Iniţiativa ca dimensiune socială. 14,50 Mondo-muzica. 15,15 Reflecţii rutiere. 15,30 Preuniversitaria. 16,00 Limba noastră. 16,30 Studioul muzicii uşoare. 16,50 Tragerea loto 17,00 Ştiri. 17,05 Emisiunea în limba germană. 18,05 Pro Patria. 19,00 Ecranul. 19,30 Desene animate: „Cartea cărţilor". 20,00 Actualităţi. 20,25 Baricada. 22,05 Sport. 2215 Viaţa parlamentară. 22,30 Actualităţi. 23,05 Simpozion. 23,40 Divertisment muzical nocturn. 0,55 Recomandări din program.

SÎMBĂTĂ, 21 decembrie

9,00 Bună dimineaţa! 10,00 Actualităţi • Meteo. 10,10 Tip-top, Mini-Top. 11,10 Descoperirea planetei. 11,30 Starea de trecere. 12,30 Ora de muzică. 13,30 7×7. 14,00 Actualităţi • Meteo. 14.10 Tele-club. 16.20 Retrospectiva anului sportiv 1991 (I). 17,10 Aţi întrebat: Vă răspundem! 17,20 Itinerarii. 17,50 Mapamond. 18,20 Dincolo de zid... 19,00 Melodii îndrăgite. 19,15 Teleenciclopedia. 20,00 Actualităţi. 20,35 Revoluţia română în direct. (XIV). 21,35 Săptămîna sportivă. 21,55 Film serial: „Caracatiţa". Seria a II-a. Ep. 3. 22,50 Actualităţi23,05 Varietăţi internaţionale. 23,55 Film artistic: „Lacrimi în ploaie" (Anglia, 1988). 1,35 Recomandări din program.

Duminică, 22 decembrie

8,30 Bună dimineaţa 9.30 Căsuţa din poveste. Ediţie specială pentru copii în dragul sărbătorilor. 10,25 Film serial pentru copii. Singur pe lume. Episodul 10. 10,50 Actualităţi. Meteo. 11,00 Lumină din lumină. 12,00 Viaţa satului. 13,30 Doine şi balade. 14,00 Actualităţi. Meteo. 14,10 Atlas. 14.50 Video-magazin. 17,40 Ştiinţă şi imaginaţie. 18,10 Retrospectiva anului sportiv 1991 (II). 19.10 Film serial. Dallas. Episodul 85. 20,00 Actualităţi. 20,45 Revoluţia română în direct. Episodul XV. 21.45 Film artistic: „Reconstituirea" (România, 1969). Premieră TV. 23.25 Actualităţi. 23,40 Sport. 23,50 Maeştrii. 0,30 Recomandări din program.

Realizatori: Mircea BIŢU, N. I. DOBRA, Ion PLEŞCA şi Octavian RUSU. Prezentarea grafică: Liviu BREZAE şi Dumitru NIŢĂ. Tiparul: POLSIB S.A.

BIBLIOTECA „ASTRA"
SIBIU

În prag de CRĂCIUN şi AN NOU, realizatorii „TRIBUNEI SPORTURILOR" adresează tuturor cititorilor, difuzorilor şi colaboratorilor un călduros „LA MULŢI ANI", urări de bine, sănătate şi prosperitate!

Tribuna Sporturilor

SUPLIMENT SĂPTĂMÎNAL DE INFORMARE SPORTIVĂ AL COTIDIANULUI INDEPENDENT TRIBUNA

Anul II,
nr. 94
21.XII
1991
4 pagini
Preţul: 5 lei

Primii 10 sportivi ai judeţului Sibiu - 1991

1. GHEORGHE MĂNICĂ (A.S. Avicola Sibiu) — culturism; loc. III Camp. Mondial de tineret; antrenor Ioan Curtean.
2. ANCA UDVESCU (C.S.M. Sibiu) — sărituri în apă; loc. III Camp. European de juniori; antrenor Angela Mărginean.
3. CLAUDIA ISAILĂ (C.SŞ. Şoimii — C.S.M. Sibiu) — atletism; loc. V Camp. European de juniori; antrenor Petru Manu.
4. ADRIAN POPA (C.S.Ş. Şoimii Sibiu) — haltere; 3 medalii de argint la Cam. Balcanice de juniori; antrenor Toma Opreapopa.
5. STELIAN ROŞCA (C.S.Ş. Sibiu) — înot; 2 medalii de argint la Camp. Balcanice de juniori; antrenor Ioan Miclăuş.
6. ADRIAN HANEA (C.S.Ş. Şoimii Sibiu) — atletism; loc. III (echipe) la Camp. Balcanice de cros; loc. V — 5 000 m la Camp. Balcanice de juniori; antrenor Petru Manu.
7. CLAUDIU MUNTEAN (Balanţa-C.Ş.U. Sibiu) — baschet; antrenori Mircea Vulc, Dorin Bleahu.

   IONUŢ SECELEAN (C.S.M. Sibiu) — rugby; anterenor Emil Sârbu.
8. SORIN GHIBU (A.S. I.P.A. Sibiu) — dirt-track; locul I camp. naţional.
9. GHEORGHE BRUNCHEA (A.S. Indes-A.S.A. Sibiu) — judo; loc. II camp. naţionale de tineret; loc I Camp. Mondial de sambo; antrenor Ion Chioveanu.

   OVIDIU BUCURENCIU (C.S.Ş. Şoimii Sibiu) — judo; loc. I la camp. naţionale de tineret; antrenori Ioan Buzic, Ioan Domnar.
10. IOAN BUCAZAR (A.S. Gaz Metan Mediaş) — aeromodelism; loc. I camp. naţional.

La Păltiniş iarna şi-a intrat deplin în drepturi. Să sperăm că zăpada va cădea — curată şi pufoasă — şi la şes, spre bucuria copiilor noştri — Foto: Fred NUSS

IN PAG. A III-A:

Sport-mapamond

Următorul număr al publicaţiei noastre va apărea sîmbătă, 11 ianuarie 1992.

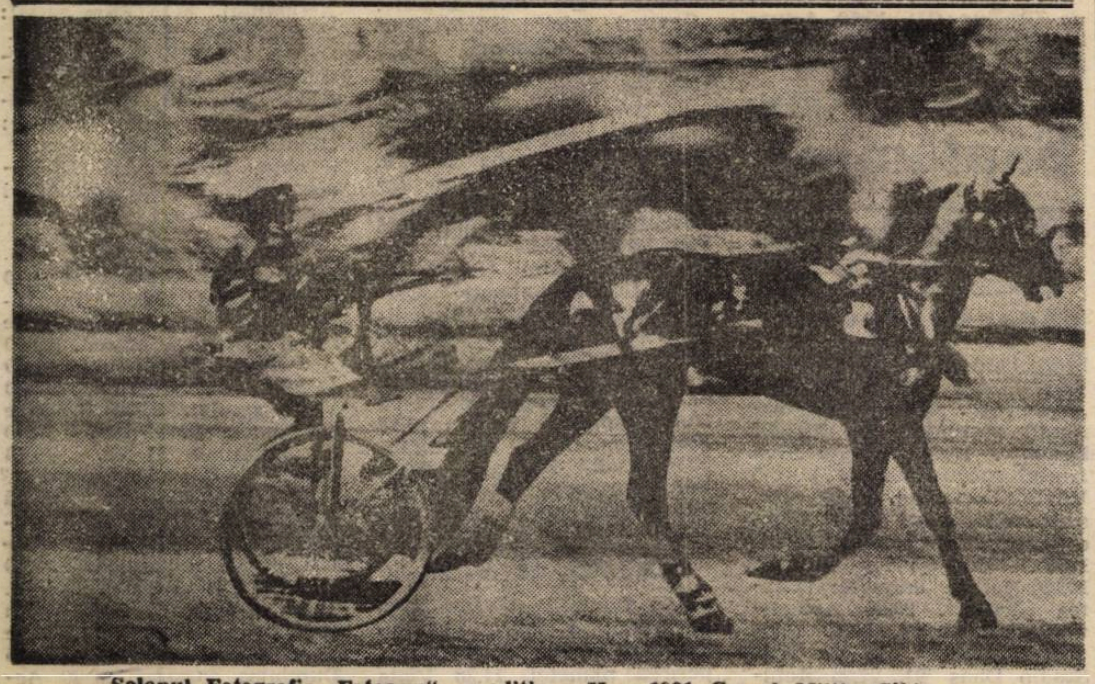

Salonul Fotografic „Fotoarm" — ediţia a II-a, 1991, Cercul Militar Sibiu
Premiul ziarului „Tribuna Sporturilor" Sibiu „HIPICA — Autor: Ion Chelaru

După Mondialele din Franţa

„România şi-a făcut o promiţătoare intrare în elita mondială a samboului"

— ne declară proaspătul arbitru internaţional de sambo OCTAVIAN CREŢU —

Aşadar, după onorantul loc doi de la Internaţionalele Franţei, datorită căruia Federaţia franceză de sambo i-a invitat pe judoka de la Indes-A.S.A. Sibiu la recentele Campionate Mondiale de sambo desfăşurate în localitatea Chambery (Franţa), iată că participînd pentru prima dată la o asemenea confruntare internaţională de sambo, sportivii sibieni au reuşit să cucerească 4 medalii, una de aur, prin Gheorghe Brunchea la categ. 82 kg — tineret, două de argint prin juniorii Gheorghe Colibei, la categ. 65 kg şi Ovidiu Toma Bucurenciu, la categ. 75 kg şi o medalie de bronz, la categ. + 100 kg la seniori prin Sorin Cojocaru. Reîntorşi acasă am căutat să luăm legătura cu unul dintre conducătorii delegaţiei, acesta fiind arbitrul internaţional de sambo Octavian Creţu.

— D-le Creţu, mai întîi de toate felicitări pentru obţinerea licenţei de arbitru internaţional, de altfel singurul din ţară. Pentru cititorii „Tribunei Sporturilor", vă rog să încercaţi a ne lămuri ce este sambo.

— Mulţumesc pentru felicitare. La întrebarea dv., ce este sambo, aceasta este de fapt o combinaţie între judo şi lupte libere. Diferenţa este totuşi foarte mică. Aceasta constă în faptul că sînt aceleaşi reguli de luptă şi punctaj ca şi în judo. O singură mare excepţie fiind aceea că în sambo se admite luxarea şi asupra piciorului, ceea ce în judo se admite numai asupra braţului. O altă diferenţă ar fi aceea că chimonoul este format din bluză, dar fără pantalon. În locul acestuia este folosit un dres şi ghete ca la lupte libere. Ar mai fi aceea că în sambo nu este admisă strangularea. Tot ca un lucru interesant este acela că în sambo cîntarul se face cu o zi înaintea întrării în concurs, pe cînd în ju-

(Continuare în pag. a II-a)

Interviu realizat de
Ilie IONESCU

Gh Mănică – sportivul nr. 1 al județului

Ancheta specialiștilor l-a desemnat, în unanimitate de voturi, pe sportivul Gheorghe Mănică, de la asociația sportivă Avicola Sibiu, drept cel mai bun sportiv al județului Sibiu pe anul 1991.

Născut la Mediaș, la 2 iulie 1971, face cunoștință cu culturismul în vara anului 1988, venind în sala de sport Avicola din Sibiu, unde antrenorul său Ioan Curtean vede în acest tînăr (posedînd calități native deosebite) un viitor campion. După o scurtă perioadă, la 10 februarie 1989 este legitimat la asociația sportivă Avicola Sibiu, unde își începe anevoiosul drum spre marea performanță.

În același an cucerește și primii lauri — titlul de campion național de juniori, cîștigînd, tot în acel an, și Circuitul competițional. În anul următor, 1990, pleacă să-și satisfacă stagiul militar, ca grănicer, la Iași, întrerupînd activitatea sportivă.

Revenit acasă, începe, în anul 1991, activitatea și, cu prilejul primului său concurs oficial, obține titlul de campion zonal (Sibiu), iar la finala pe țară desfășurată la Craiova, cucerește medalia de argint la categoria 80 kg. Participînd la „Cupa Farul", obține locul 2 la aceeași categorie, însă la seniori. Au urmat apoi campionatele naționale de seniori de la Baia Mare, unde, deși junior fiind, ocupă locul 4. În cadrul competiției de la Sibiu, dotată cu „Cupa INDES", cîștigă concursul open de juniori, acesta fiind un ultim examen înaintea plecării la Mondialele de tineret de la Lisabona (Portugalia). Aici, în compania celor mai valoroși culturiști juniori din lume, obține medalia de bronz la categoria 80 kg, cel mai bun rezultat din istoria culturismului românesc al tuturor timpurilor. Gheorghe Mănică lucrează ca mecanic combustie internă la S.C. Avicola S.A., unde a fost sprijinit cu mult suflet de întreg colectivul acestei societăți (director general dr. Sever Stroia).

Pentru sezonul următor Gheorghe Mănică și-a propus să cîștige tot ce se poate la concursurile de juniori între care titlul de campion național și în limita posibilităților, în disputa seniorilor.

Îi dorim succes!

I. IONESCU

La mulți ani, nea Fane!

La 28 decembrie a.c., antrenorul echipei F.C. Inter Sibiu, Ștefan Coidum, împlinește 61 de ani. Din aceștia, 45 de ani i-a dedicat fotbalului, mai întîi ca jucător, apoi ca antrenor. Am cunoscut mulți oameni de fotbal și pot să spun, cu mîna pe inimă, că nea Fane este o personalitate în fotbalul românesc. Adică un om de caracter cum nu mulți sînt în acest univers al jocului cu balonul rotund. Am fost alături de dumnealui la bine și la rău, la succese și la insuccese convingîndu-mă că este un om sobru, stăpîn pe sine și, dincolo de calitățile — probate — de tehnician, un excelent pedagog.

A început să joace fotbal în Obor — acest cartier-școală de mari fotbaliști — în 1946. În 1948 pleacă de la Unirea Tricolor la Jiul Petroșani, unde joacă pînă în 1950. Este „racolat" de Dinamo Bacău (1950—53), apoi revine în Valea Jiului, unde joacă pînă în 1957, cînd pleacă la Farul Constanța (1957—59), retrăgîndu-se din activitatea competițională în 1962, de la Prahova Ploiești.

Drumul său de antrenor a fost la fel de sinuos și imprevizibil: C.S.M. Reșița, Jiul Petroșani, Universitatea Craiova, Crișul Oradea, F.C. Argeș, F.C.M. Galați, Electroputere Craiova, Corvinul Hunedoara, Șoimii Sibiu, C.S. Tîrgoviște, Metalul București, F.C.M. Brașov, Carpați Mîrșa, A.S.A. Tg. Mureș și, acum, F.C. Inter Sibiu... Și, nu sînt sigur că le-am înșirat toate echipele pe unde a trecut. A trecut dar nu fără să lase urme, fără să-și pună amprenta personalității sale. Cu F.C.M. Brașov și A.S.A. Tg. Mureș a promovat în prima divizie. Acum, a revenit în Sibiu, luînd echipa într-un moment greu pentru aceasta. Pentru că, nea Fane nu se ferește de muncă. În schimb, nu admite lenea, escrocheria, impostura. Și nu suportă fumul de țigară. Îi place vinul bun și whisky-ul de calitate. Este un om echilibrat cu care nu m-aș teme să traversez Sahara. Pentru că, spre deosebire de mulți „regăteni" care... dau și fug, nea Fane este omul care pune osul la greu.

Cei care l-au ales pentru a readuce echipa noastră pe linia de plutire n-au greșit.

La mulți ani, nea Fane!

(n.i.d)

ATLETISM

Primul concurs in toor la Sibiu

Cu ocazia primului concurs de atletism al noului sezon pe teren acoperit, desfășurat în sala de atletism de la stadionul Municipal din Sibiu, atleții sibieni au realizat cîteva rezultate de excepție. Merită evidențiată performanța realizată de **Alin Larion** (16 ani), de la C.S.Ș. Șoimii Sibiu, care a reușit să realizeze timpul de 6,8 sec. în proba de 50 m garduri, rezultat ce egalează recordul național al probei de juniori II. Tot acest elev, pregătit de prof. Liviu Maier, a reușit să stabilească noi recorduri județene de juniori II, I și seniori. **Mihaela Gîndilă** (17 ani) campioană a țării în 1991, a stabilit și ea noi recorduri județene de juniori II, I și senioare la triplusalt, cu 12,30 m și un valoros 1,65 m la înălțime. **Mihaela Mănețoiu** (14 ani) a stabilit noi recorduri județene de junioare III, II, I și senioare la 50 m, cu timpul de 6,5 sec., sărind și 5,20 m la lungime, **Marius Sălcudean** (15 ani) a realizat 1,84 m la înălțime (toți pregătiți de prof. L. Maier la C.S.Ș. Șoimii Sibiu). Au mai realizat performanțe notabile: **Alina Nagy** (13 ani) — 6,6 sec., la 50 m de la C.S.Ș. Mediaș. Toate aceste performanțe reprezintă rezultate de vîrf pe plan național cu care se pot obține, la finalele din februarie și martie, locuri fruntașe pe țară. În clasamentele finale au mai realizat performanțe bune următorii juniori: Codruț Vulcan și Minerva Borcea (C.S.Ș. Șoimii) și Dana Duma, Anca Golub și Eva Maggari de la C.S.Ș. Mediaș. La copii I (11—12 ani), Simona Roșca, Anca Toma (C.S.Ș. Mediaș), Elena Rizea, Ramona Ailincă, Lucian Todea și Mihai Agafiței (C.S.Ș. Șoimii) și la copii II (9—10 ani) Liana Duță, Andreea Rusu, Radu Neguț, Răzvan Nedelcu, Alex. Ganea (toți de la C.S.Ș. Șoimii).

— „Păcat de rezultatele deosebite și munca antrenorilor pentru că sala se prezintă sub orice critică. În timpul ploilor sau al ninsorii, în sală se crează un adevărat „bazin de înot", de asemenea lipsesc 40 la sută din plăcile de coritan, care se găsesc fie în vestiarele fotbaliștilor, fie la bazinul Olimpia. În numele colegilor antrenori și profesori de atletism am dori să știm cine se ocupă de gospodărirea sălii de atletism de la stadionul Municipal?" — ne-a declarat dl. Liviu Maier. Are dreptate!

Ilie IONESCU

(urmare din pag 1)

do acest timp este numai de 2 ore.

— *Acum cînd am făcut cunoștință cu acest sport vă rugăm să ne spuneți, cum a fost?*

— Deplasarea am făcut-o cu autobuzul întreprinderii Indes căreia ținem, pe această cale, să-i mulțumim. După o serie de peripeții în obținerea vizei de tranzit prin Austria, am sosit miercuri noaptea spre joi în Chambery. Aici, avînd asigurate cazarea și masa de către Federația franceză de sambo. Joi, la ora 8 dimineața, a fost programată ședința tehnică cu conducătorii celor 26 țări participante, iar după-amiază a avut loc ședința cu arbitrii. A urmat, într-un cadru festiv alegerea noului președinte al Federației Mondiale de sambo în persoana d-lui Etienne Labrousse, care deținea și pe aceea a Federației franceze de sambo. La sfîrșitul festivității a avut loc o conferință de presă urmată de un dineu la care printre invitați s-a aflat Ministrul Sportului din Savoia și primarul municipalității locale. Vineri au intrat în concurs juniorii. După aproape 10 ore de întreceri sportivii noștri Gheorghe Colibei și Ovidiu Toma Bucurenciu au reușit să obțină medaliile de argint la cat. 65 și respectiv 75 kg. Impulsionați de acest succes, sîmbătă, la cat. 82 kg — tineret, Gheorghe Brunchea, în care ne punem mari speranțe, a reușit să cîștige pe rînd întîlnirile din serie cu un japonez, un rus, un estonian, iar după-amiază, în finală, a dispus de un sportiv al țării gazdă devenind campion mondial. Duminică, în ultima zi de concurs, a urcat pe poziția a 3-a a podiumului de premiere un alt sportiv român, Sorin Cojocaru la cat. +100 kg — seniori. Cam așa s-au desfășurat lucrurile.

— *Vă rog să-mi spuneți cum ați obținut licența de arbitru internațional de sambo, probabil singurul din România.*

— Da așa este. De fapt examenul l-am dat nu la Chambery, ci la Menton, tot în Franța, dar, în perioada 10—15 oct. a.c. Acesta a constat din: cunoașterea regulamentului; modul de punctare; de completare a foii de arbitraj (care este mai complicată ca la judo); probă practică de arbitraj al unei întîlniri; de cunoașterea unei limbi de circulație internațională. De altfel, la Chambery am oficiat ca arbitru, atît la centru cît și la masă, în toate cele trei zile de întreceri.

— *Apropo, există și arbitri de cat. I, cum se obține la această categorie licența?*

— Bineînțeles, ea se obține după o anumită vechime în arbitraj. Privind regulamentul arbitrajului în sambo, acesta este mult mai lejer față de cel de la judo. Ai voie să aplici priza pe aceeași parte, pe tot parcursul meciului, ceea ce în judo ai voie doar în momentul atacului sau apărării.

— *Înaintea încheierii acestui interviu, vă rog să lămurim o problemă. În România nu avem federație de sambo, cum vor activa sportivii practicanți ai acestui nou sport?*

— Să știți că samboul poate face parte din federația de judo. De altfel, în Franța, Uniunea Sovietică și în alte țări, există sportivi judoka care practică concomitent și sambo. Prin faptul că am reușit să cucerim, cele 4 medalii în Franța, România și-a făcut o promițătoare intrare în elita mondială a samboului. Ar fi păcat să abandonăm acum.

„România și-a făcut o promițătoare intrare în elita mondială a samboului"

LUNI, 23 decembrie

14,00 Actualități • Meteo. 14,10 Calendarul zilei. 14,20 Worldnet USIA. 15,50 Avanpremiera săptămînii. 16,00 Casa și grădina. 16,30 Club 700. 17,00 Știri. 17,05 Emisiunea în limba maghiară. 18,35 Repriza a treia. 19,05 Tezaur. 19,30 Desene animate: „Cartea cărților". 20,00 Actualități. 20,35 Legea privind alegerile locale. 20,45 Această poartă a creștinătății. 21,15 Studioul economic. 21,40 Teatru Tv.: „Mașina de scris" de Jean Cocteau. 23,25 Actualități. 23,40 Confluențe. 0,10 Recomandări din program.

MARȚI, 24 decembrie

10,00 Actualități • Meteo. 10,20 Calendarul zilei. 10,30 Bună dimineața la Moș Ajun! 10,45 Film serial: „Marile familii". Ep. 5. 11,25 Desene animate: „Bugs Bunny (SUA). 12,25 Canal France International. 13,40 Interferențe. 14,10 Actualități • Meteo. 14,20 Ora de muzică. 15,20 Din an în an, sosesc colindătorii! 15,50 Iconografia Nașterii Domnului. 16,10 Colinde în ajunul Crăciunului. 17,00 Salut, prieteni! Povești adevărate (de Crăciun și nu numai). 18,00 Copii, vine Moș Crăciun! 18,50 O, ce veste minunată! (I). Colinde și cîntece de Crăciun • Desene animate • Surprize. 20,00 Actualități. 20,35 Sport. 20,45 O, ce veste minunată! (II). 23,50 Transmisiune directă de la Bethleem. 1,20 Crăciun cu Luciano Pavarotti. 2,15 Video-discoteca. 3,00 Închiderea programului.

MIERCURI, 25 decembrie

9,30 Desene animate. 10,15 Junii buni colindători. 10,30 Nașterea Mîntuitorului. Transmisiuni directe de la Patriarhie, Vatican și Chișinău. 13,00 Concert de Crăciun (I). Colinde și vechi melodii populare românești. 14,00 Actualități • Meteo. 14,10 Video-magazin. 17,05 Crăciun fericit! 17,35 Prin Țara Sfîntă, pe urmele lui Hristos. 18,10 Concert de colinde. 18,30 Retrospectiva anului sportiv 1991 (III). 19,30 Desene animate: „Cartea cărților". 20,00 Actualități. 20,30 Această seară e pentru noi! Super-spectacol muzical-umoristic. 23,30 Actualități. 23,40 Sport. 23,45 Film serial: „Maddie și David". Ep. 20. 0.35 Petreceți cu noi! 1,35 Tina Turner în concert (I). 2,35 Închiderea programului.

JOI, 26 decembrie

10,00 Desene animate: „A fost odată ca niciodată..." (SUA). 12,30 Sfîntul Nicodim de la Tismana. 12,00 Concert de Crăciun (II). 12,50 Actualități. • Meteo. 13,00 Muzica pentru toți. 13,30 Glasuri de

Săptămîna tv

bronz. 13,55 Întîlnire cu opereta. 14,20 TV 5 Europe: „Stars '90". Spectacol de varietăți prezentat de Michel Drucker. 16,00 Retrospectiva anului sportiv 1991 (IV). 16,45 Vîrstele peliculei. 17,30 V-au sosit colindătorii! 18,00 Film artistic: „Mica prințesă (SUA, 1939). Cu: Shirley Temple. 19,35 Desene animate: „Cartea cărților". 20,00 Actualități. 20,35 Sport. 20,45 Film serial: „Dallas". Ep. 86. 21,40 Studio Dans '91. 22,25 Actualități. 22,40 Tina Turner în concert (II). 23,40 Recomandări din program.

VINERI, 27 decembrie

10,00 Actualități • Meteo. 10,20 Calendarul zilei. 10,30 Desene animate: „Bugs Bunny". 10,55 Film artistic: „Oameni mici" (SUA, 1940). 12,20 Super Channel. 13,25 Ora de muzică. 14,25 Actualități • Meteo. 14,45 Medicina pentru toți. 15,15 Mondo-muzica. 15,45 Reflecții rutiere. 16,00 Limba noastră. 16,30 Domn, Domn, să-nălțăm! 17,00 Știri. 17,05 Emisiunea în limba germană. 18,05 Pro Patria. 19,00 Gong! Retrospectivă: Anul teatral '91. 19,30 Desene animate: „Cartea cărților". 20,00 Actualități. 20,35 Legea privind alegerile locale. 20,45 Sport. 20,55 Film serial: „Tanamera — leul din Singapore" (Australia-Aanglia, 1989). 21,50 Simpozion. 22,35 Actualități. 22,50 TV 5 Europe: „Stars '90". Spectacol de varietăți. 0,00 Recomandări din program.

SÎMBĂTĂ, 28 decembrie

9,00 Bună dimineața! 10,00 Actualități • Meteo. 10,10 Universal-șotron. 11,10 Descoperirea planetei. 11,30 Viața spirituală. 12,30 Ora de muzică. 13,30 7×7. 14,00 Actualități • Meteo. 14,10 Teleclub. 16,10 Retrospectiva anului sportiv 1991 (V). 17,00 Itinerarii. 17,30 Mapamond. 18,00 O melodie dintr-o sută. 19,15 Teleenciclopedia. 20,00 Actualități. 20,35 Film serial: „Caracatița". Seria a III-a. Ep. 4. 21,50 Săptămîna sportivă. 22.10 N-aduce anu' ce-aduce Bibanu'! 23,10 Actualități. 23,25 Film artistic: „Contele de Monte Cristo" (Franța, 1961). 1,00 Video-discoteca. 1,20 Recomandări din program.

DUMINICĂ, 29 decembrie

8,30 Bună dimineața! 9.30 Întreabă-mă! 10,25 Film serial pentru copii: „Singur pe lume". Ultimul episod. 10.50 Actualități • Meteo. 11,00 Lumină din lumină. 12,00 Viața satului. 13,30 Întîlnire cu Angela Moldovan. 14,00 Actualități • Meteo. 14,10 Atlas. 14,30 Video-magazin. 17,10 Retrospectiva anului sportiv 1991 (VI). 18,10 Știință și imaginație. 18,40 Convorbiri de duminică. 19.10 Film serial: „Dallas". Ep. 87. 20,00 Actualități. 20,35 Film artistic: „Contele de Monte Cristo". Ultima parte. 22.15 Duminica sportivă. 22,40 Actualități. 22,55 Concert — Gheorghe Zamfir. 1,00 Recomandări din program.

MAPAMOND sport MAPAMOND

Samba Gabrielei Sabatini

Tenismena argentiniană este, probabil, cea mai frumoasă dintre cele 15—20 de stele ale tenisului mondial al momentului. Grațioasă, feminină, rezervată, ea nu geme cînd servește, cum face Monica Seleș care parcă naște pe teren, nici nu scrîșnește din dinți ca Martina Navratilova, cu figura ei de bărbat fără barbă și mustăți. Poate de aceea nici nu cîștigă atît de des în mari turnee, pentru că joacă fără încrîncenarea celor două, fără ură față de adversara din cealaltă parte a fileului. A fost, timp de trei ani, pregătită și însoțită peste tot de Angel Gimenez. Nu demult a renunțat la el și l-a luat ca antrenor pe brazilianul Carlos Kirmayr, care i-a fost prezentat de impresarul ei. Acesta a fost un jucător de valoare medie în urmă cu vreo 15 ani, cel mai bun rezultat al său fiind calificarea în optimile de finală ale turneului de la Roland-Garros. N-a ajuns niciodată mai sus de locul 66 în clasamentul A.T.P. Dar el a simțit că Gabriela este pe cale de a se plafona: „Era deprimată — spune Kirmayr — și își pierduse încrederea în forțele sale. Nici nu-i bine să lucrezi prea mult timp cu același antrenor, or ea era cu Gimenez de peste trei ani. O schimbare era absolut necesară. Pozitiv mi se pare faptul că este receptivă la noutățile pe care încerc să le impun în jocul ei".

Carlos Kirmayr, fost jucător prin excelență ofensiv, vrea să o facă și pe eleva lui să treacă de la tangoul argentinian la samba braziliană, adică să renunțe la jocul pozițional și să vină mai des la fileu.

În orice caz, rezultatele n-au întîrziat să se vadă, pentru că Gabriela are toate atuurile unei mari jucătoare. Mai puțin moralul care trebuie permanent alimentat cu victorii.

„Pînă acum jucam dublu doar în marile turnee, alături de Steffi Graf. M-am hotărît să particip la mai multe turnee de dublu pentru că mi-am dat seama că-mi folosesc" — a declarat Gabriela.

Pe Monica Seles încă n-o poate nimeni da jos de pe soclul de cea mai bună jucătoare din lume pe care s-a cocoțat. Dar, eu, unul, o prefer pe Gabriela Sabatini pentru jocul ei elegant și pentru aliura de tenismenă care nu și-a pierdut feminitatea. Și, se pare că nu numai mie îmi place. Pentru că, un fabricant de parfumuri i-a cerut permisiunea de a da numele ei unui produs recent scos pe piață.

(n.i.d.)

1991—ANUL ATLETISMULUI

Ca la fiecare sfîrșit de an, se întocmesc clasamente, se fac anchete, se fac tot felul de speculații.

Agenția Internațională Sport Korrespondez din Stuttgart a lansat o anchetă privind primii 10 sportivi și sportive din anul 1991. Au răspuns gazetari de la 42 de publicații sportive.

La masculin clasamentul se prezintă astfel:

1. **KARL LEWIS (S.U.A.)**
2. **Mike Powell (S.U.A.)**
3. **Serghei Bubka (U.S.S.)**
4. **Ayrton Senna (Brazilia)**
5. **Stefan Edberg (Suedia)**
7. **Noureddine Morceli (Algeria)**
7. **Miguel Indurain (Spania)**
8. **Gianni Bugno (Italia)**
9. **Evander Holyfield (S.U.A.)**
10. **Moses Tanui (Kenya).**

Deci, între cei 10 cei mai buni din lume, nu mai puțin de 5 atleți și nici un fotbalist! Liderul clasamentului Carl Lewis, s-a născut la 1 iulie 1961 la Birmingham (Alabama). Are 1,88 m înălțime și 80 kg greutate. Face parte din „Santa Monica Track Club" și a absolvit cursurile Universității din Houston. Campion olimpic în 1984 și 1988, campion mondial în 1983, 1987 și 1991, multiplu recordman al lumii la 100 m, 4×100 m și 4×200 m. La săritura în lungime n-a pierdut nici un concurs timp de 10 ani, pînă în 1991, la Tokio, cînd a fost învins de Mike Powell cu acea săritură fantastică.

La fețe clasamentul este următorul:

1. **KATRIN KRABBE (Germania)**
2. ***Monica Seles (Iugoslavia)***
3. **Jackie Joyner (S.U.A.)**
4. **Krizstina Egerzegi (Ungaria)**
5. **Alexandra Timoșenko (USS)**
6. **Heike Henkel (Germania)**
7. **Petra Kronberger (Austria)**
8. **Elena Valbe (USS)**
9. **Marlene Ottey (Jamaica)**
10. **Liz McColgan (Anglia)**

Și aici atletismul a luat parcă lelului deși mie mi se pare cam trasă de păr situarea nemțoaicei pe locul întîi. E adevărat că este aspectuoasă, că este campioană mondială la 100 și 200 m, dar parcă nu-i destul. Unguroaica din Iugoslavia — Monica Seleș — a ajuns în toate finalele concursurilor la care a participat, cîștigînd trei turnee de „Grand Slam" și poate ar fi meritat mai mult poziția de lider.

Katrine Krabbe s-a născut la 22 noiembrie 1969 la Neubrandemburg. Are 1,82 metri înălțime și 64 kg. Este profesoară și proprietară a unui mare magazin de articole sportive din orașul său natal. De trei ori campioană mondială de juniori, dublă campioană mondială (10,99 pe 100 metri și 22,09 pe 200 metri).

Dar iată lista completă a celor mai buni sportivi din lume din ultimii ani:

1947 — **Alex Jani (Franța)**
1948 — **Fany Blankers-Koen (Olanda)**
1949 — **Emil Zotopek (Cehoslovacia)**
1950 — **Bob Mathias (S.U.A.)**
1951 — **Emil Zatopek (Ceh.)**
1952 — **Emil Zatopek (Ceh.)**
1953 — **Fausto Coppi (Italia)**
1954 — **Roger Bannister (Anglia)**
1955 — **Sandor Iharos (Ungaria)**
1956 — **Vladimir Kuț (U.R.S.S.)**
1957 — **Vladimir Kuț (U.R.S.S.)**
1958 — **Herbert Eliott (Australia)**
1959 — **Vladimir Kuznețov (U.S.S.S.)**
1960 — **Wilma Rudolph (S.U.A.)**
1961 — **Valeri Brumel (URSS)**
1962 — **Valeri Brumel (URSS)**
1963 — **Valeri Brumel (URSS)**
1964 — **Don Schollander (S.U.A.)**
1965— **Ron Clarke (Australia)**
1966 — **Jim Ryun (S.U.A.)**
1967 — **Jim Ryun (S.U.A.)**
1968 — **Bob Beamon (S.U.A.)**
Vera Ceaslavska (Ceh.)
1969 — **Eddy Merckx (Belgia)**
Liesl Westermann (Germania)
1970 — **Pele (Brazilia)**
Chi Cheng (Taiwan)
1971 — **Eddy Merckx (Belgia)**
Shane Gould (Australia)
1972 — **Mark Spitz (S.U.A.)**
— **Shane Gould (Australia)**
1973 — **Jackie Stewart (Anglia)**
— **Kornelia Ender (R.D.G.)**
1974 — **Eddy Merckx (Belgia)**
— **Irena Szewinska (Polonia)**
1975 — **Muhammad Ali (S.U.A.)**
— **Kornelia Ender (R.D.G.)**
1976 — **Alberto Juantorena (Cuba)**
— **Nadia Comăneci (România)**
1977 — **Niki Lauda (Austria)**
— **Rosemarie Ackermann (R.D.G.)**
1978 — **Henry Kono (Kenya)**
— **Tracy Caulkins (S.U.A.)**
1979 — **Sebastian Coe (Anglia)**
— **Marita Koch (R.D.G.)**
1980 — **Bjorn Borg (Suedia)**
— **Tatiana Kazankina (U.R.S.S.)**
1981 — **Sebastian Coe (Anglia)**
— **Evelyn Ashford (S.U.A.)**
1982 — **Daley Thompson (Anglia)**
— **Marita Koch (S.U.A.)**
1983 — **Carl Lewis (S.U.A.)**
— **Martina Navratilova (Cehoslovacia)**
1984 — **Carl Lewis (S.U.A.)**
— **Martina Navratilova (Cehoslovacia)**
1985 — **Serghei Bubka (URSS)**
— **Marita Koch (R.D.G.)**
1987 — **Maradona (Argentina)**
— **Heike Drechsler (R.D.G.)**
1987 — **Ben Johnson (Canada)**
— **Jackie Joyner (S.U.A.)**
1988 — **Matt Biondi (S.U.A.)**
— **Florence Griffith-Joyner (S.U.A.)**
1989 — **Greg Lemond (S.U.A.)**
— **Steffi Graf (Germania)**
1990 — **Lothar Matthäus (Germania)**
— **Marlene Ottey (Jamaica)**

Concluziile și comentariile vă aparțin...

Mizerabila lume a ciclismului profesionist

Irlandezul Stephen Roche este un nume în ciclismul european. Cîștigător, în 1987, în Turul Franței, Turul Italiei și al titlului de campion mondial, în următorii ani n-a mai reușit să repete performanța, în schimb s-a remarcat prin polemicile purtate în coloanele ziarelor. Enervat de întrebările gazetarilor, dar și de unele destăinuiri ale colegilor sau adversarilor, Roche nu s-a lăsat mai prejos. Dar să-i dăm cuvîntul.

— Scoțianul Robert Millar, colegul dv. la echipa Fagor, a afirmat că aveți un caracter imposibil...

— El vorbește care — în loc de inimă — are un bolovan? Am pierdut o groază de bani din cauza lui și tot el mă bălăcărește în ziare. Nu vă spun cît am pierdut pentru că el a refuzat să folosească șaua de bicicletă marca Turbo cu care aveam contract! Ca urmare, normal, patronul ne-a penalizat pe toți din echipă... Într-o zi, vrînd să obțină mărirea salariului, i-a spus domnului Mondragon că patronii echipei Legeay i-au propus un contract de 4 ori mai mare. Și, pentru a-l șantaja, a părăsit echipa înainte de a-i expira contractul cu Fagor...

— Este într-adevăr un comportament urît...

— Stați că vă mai dau exemple. Concuram în Turul Irlandei și cel mai puternic adversar al meu era un englez John Short. Aveam două minute întîrziere în clasamentul general. Am evadat din pluton împreună cu Millar. Știți ce-mi făcea: mi se băga în față, se interpunea între mine și cei care aruncau cu apă ca să mă răcoresc, în fine, făcea totul ca eu să pierd...

— Ex-coechipierul dv. Paul Kimmage a scris o carte în care dezvăluie viața nevăzută a ciclismului profesionist. L-ați iertat pentru ce a scris despre dv.?

— Kimmage a venit la mine în timpul cursei Paris-Nice și mi-a spus că-i va apare o carte foarte dură, fără gesturi de complezență. Mi-am exprimat speranța că nu va arunca în ciclism cu noroi. Acum faptele sînt consumate. Cartea a apărut, dar eu cred că el s-a lăsat influențat de editor pentru a provoca scandal și pentru a se vinde într-un tiraj cît mai mare.

— Afirmă că victoriile dv. se datorează dopajului...

— Poți afirma orice. Trebuie să dovedești. Dar nu mă nominalizează. De fapt el afirmă că noi, cicliștii, ne dopăm pentru a face față durității curselor. Eu nu mă simt vizat.

— Afirmă că într-o întrecere ați obținut victoria plătindu-l pe adversarul cel mai periculos...

— Chestia e mai complicată decît o prezintă Kimmage. Era spre sfîrșitul anului competițional în care cîștigasem cele două tururi — ale Franței și Italiei. Mă simțeam sfîrșit, dar am vrut neapărat să cîștig acea competiție din țara mea, în special pentru faptul că există o mare rivalitate între cicliștii irlandezi și cei englezi care, de cele mai multe ori, ne bat și la noi acasă. Atunci am făcut o coaliție de tip mafiot: am luat trei irlandezi — pe Earley, Kimmage și Kelly și doi englezi — Doyle și Scherwen, cărora le-am promis că, dacă mă ajută să cîștig, le dau 10 000 de franci. Kimmage a fost șocat, a ieșit pe coridor și plîngea în fața camerei unde complotam noi. Oricum, „afacerea" n-a mai ieșit.

— După publicarea cărții, Kimmage a apărut la TV. Întrebat dacă dv. și Sean Kelly vă dopați, după cîteva secunde de gîndire el a spus: „Eu n-am scris cartea pentru a răspunde la asemenea întrebări". Acest răspuns a provocat reacții mai puternice decît dacă ar fi spus că, într-adevăr, vă dopați...

— Da. A fost vorba de o dezbatere asupra dopajului, numai că n-a fost invitat decît Kimmage. O mascaradă. De ce n-am fost chemați și noi. Ceea ce, poate, nu știți este că în toate marile curse noi eram supuși controlului antidoping.

— Majoritatea cicliștilor sînt superstițioși. Dumneavoastră sînteți?

— Nu știu dacă cei mai mulți sînt, dar eu am avut cîteva întîmplări care m-au pus pe gînduri. De exemplu, în 1987, cînd am cîștigat Campionatul Mondial, noi eram 13 în echipă. În Turul Elveției, mecanicul nostru s-a instalat în boxa nr. 13. La o coborîre mi-au cedat frînele și m-am dat peste cap. În 1981 o bătrînă irlandeză mi-a oferit o iconiță de argint pe care am purtat-o 5—6 ani. În Turul Italiei am fost antrenat într-o busculadă cu alți 15 cicliști. Cînd am reușit să mă ridic, iconița îmi lipsea de la gît și nici n-am mai găsit-o...

În românește de
N. I. DOBRA

SPORT... magazin... SPORT... magazin... SPORT... magazin... SPORT

Bine-a zis cine-a zis că aşchia nu sare departe de trunchi! dacă tatăl s-a cocoţat pe catalige, odrasla de ce n-ar face la fel. Şi, să recunoaştem că le stă bine...

FOTBAL

ORIZONTAL: 1) Echipă bucureşteană cu bune rezultate în sezonul trecut — Fost coordonator şi antrenor al naţionalei de fotbal. 2) Marea performeră din Cupele europene. 3) Atacant craiovean şi al reprezentativei ţării — Echipă de fotbal şi oraş în Franţa. 4) La Baia Mare! — Excelent atacant al „viteziştilor" — Primele două la titlu! 5) Bătrîna doamnă! — Atacă în arenă. 6) Curte interioară romană — Danemarca în atac! — Căpitan... de plai. 7) Jucători excesiv de brutali (fig.) — Pe lîngă Santana. 8) Cosit — Antrenor al Stelei — „Teren" impracticabil. 9) Oraş bănăţean cu echipă în eşalonul secund — A ţipa. 10) Pantaloni strîmţi — Din aceeaşi „echipă" cu Prepeliţă (pl.). 11) Cupa! — Rămas tablou — Începuturile Rapidului. 12) Trase la poartă — Proaspătă achiziţie a lui Dinamo. 13) Numărul lui Dobrin (pl.) — Crainic sportiv.

VERTICAL: 1) Talentat portar militar — Echipă mult simpatizată de bucureşteni. 2) Schimbare în atac — Plase. 3) Drept în inimă! — Trăgători... cu arcul — Partea a doua a atacului. 4) Mai aproape de vărsare — Proeminenţă a zidului. 5) Echipă de fotbal din Capitală — În ţara trăgătorilor. 6) Atacant dinamovist — Jucător de la „Steaua". 7) Haţ înapoi! — Început de repriză! — Îşi schimbă locurile! 8) Fără coroane — Antrenor dinamovist — La Ştefan! 9) Oţet pînă la centru! — Echipa din Arad — Măsoară energia — Cere! 10) A juca lent — Talentat jucător craiovean. 11) Fire — Terenuri moi — Campion — Peneş! 12) Arbitri de centru — Emoţie de debut. 13) Sediul fotbaliştilor lui Oţet — Jucător la Baia Mare.

DICŢIONAR: LENS, DNA, ATRIUM, NIM, SRAH, IIS, ERG.

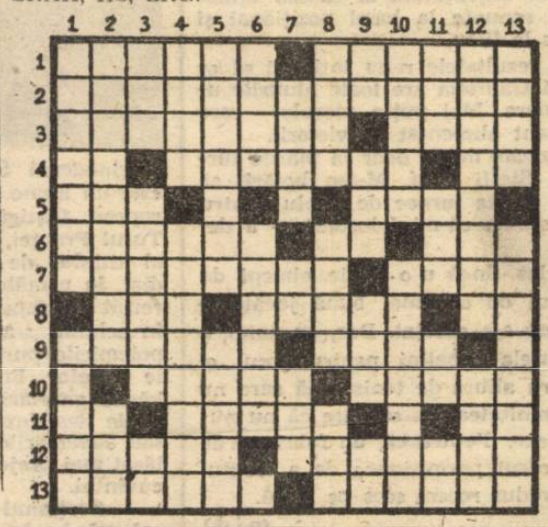

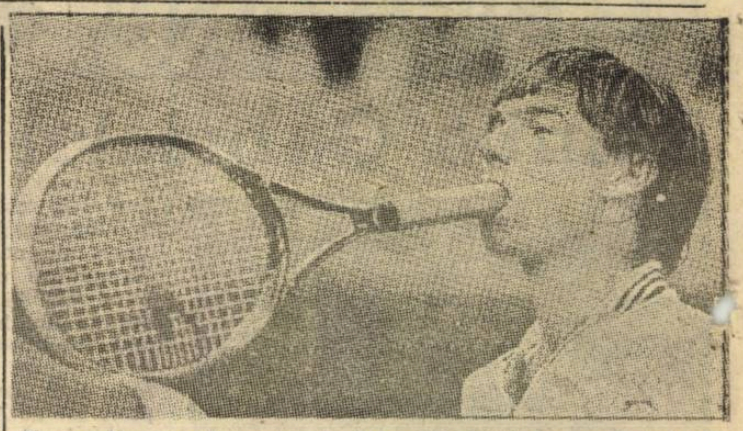

Jimmy Connors într-o postură inedită. Pînă la urmă, tot n-a reuşit să-şi înghită paleta

Pauză... de rîs

— Mamă, de ce are leul capul atît de mare?

— Ca să nu poată ieşi din cuşcă, Gigele...

★

Sună telefonul. Ridică receptorul tatăl a trei fete de măritat.

— Alo! tu eşti broscuţo? se aude o voce de tenor.

— Nu, maestre. Eu sînt proprietarul lacului — răspunde nefericitul tată.

★

— Cică, într-un viitor nu prea îndepărtat, roboţii vor înlocui oamenii.

— Poate, la muncă, pentru că la concediu eu nu renunţ.

★

Medicul: „Astăzi parcă tuşiţi mai uşor".

Pacientul: „Nici nu-i de mirare, doar toată noaptea am exersat".

★

— Vecine, cîinele dumitale mi-a luat, azi noapte, pantofii din faţa uşii.

— Imposibil, acasă a venit tot desculţ.

★

— Tată, de ce poartă chirurgii mănuşi?

— Ca să nu lase amprente...

★

În timpul turnării unui film, actorul din rolul principal trebuia să intre într-o cuşcă cu lei.

— Nu vă fie teamă — îi spune dresorul — aceste superbe feline au fost crescute numai cu lapte.

— Şi pe mine m-a crescut mama cu lapte şi pentru aceea mănînc carne.

★

Un medic obişnuia să se adreseze pacientului la plural.

— Deci, ne doare capul, avem frisoane, temperatură şi tuşim. Ia să vedem ce-i de făcut...

— Ce-ar fi să mergem la un doctor — îndrăzneşte pacientul.

Micro-antologie epigramistică

Gerul plăsmuieşte jerbă
Ireală şi superbă
Peste brazi cu promoroacă
...Fotbal însă nu se joacă

Mircea IONESCU-QUINTUS

Unii fotbalişti, se pare,
Înzestraţi cu multe daruri
Nu prea trag ei printre bare
Ci, mai iute, trag prin... baruri.

Nelu IONESCU-QUINTUS

Arbitrul cînd a fluierat
Să joace el a continuat
Convins fiind, ca-ntotdeauna
Că iar îl fluieră... tribuna

Florin IORDĂCHESU

Fotbalist de artă,
De curînd, băiatul,
Nimeri în poartă
Conducînd... Fiatul

Alexandru LĂPUŞNEANU

Vara-i anotimp de foc
Rezultatu-i fruct — adică
Sînt echipe ce se coc
Şi echipe care... pică

D.C. MAZILU

Îi zise soaţa, mînioasă,
Cînd observă ce-i pe covor.
„Ia fă şi tu curat prin casă
Doar eşti fundaş... măturător".

Giuseppe NAVARRA

Trage unul: gol! Colegii
Îl sărută toţi, strengarii...
Doar pe el, atunci cînd trage
Vin şi-l pupă... adversarii.

Mircea POPESCU

L-a cosit!... L-a secerat!
(Şi urmează tevatura)
Pe teren a confundat
sportul cu... agricultura.

Mircea TRIFU

Incredibil, dar adevărat

● La 10 locuitori ai globului, unul este handicapat (spun cercetătorii). Bine că nu-i invers, deşi... ● În 8 luni, anul trecut, în metroul din New York s-au produs, 2 339 furturi, 12 violuri şi 12 asasinate. În Sibiu acestea au loc şi nici măcar metrou n-avem. ● Un..., inventator englez a conceput o maşină de muls... şoareci. Zice că laptele de şoricioaică ar conţine ceva care-i vindecă pe diabetici. Mare-i grădina ta, Doamne! (Şi nu m-aş mira să fi găsit şi clienţi). ● Potrivit unei statistici, în S.U.A. jumătate din populaţia adultă sforăie. (bineînţeles, cînd doarme). Mare scofală! Interesant ar fi să sforăie fără să doarmă... ● Americanul Robert Knocht a executat consecutiv 7 026 flotări în 4 ore iar japonezul Shozo Hamada a sărit cu coarda de 58 768 ori în 5 ore 40 minute şi 5 secunde. Şi pe acolo unii îşi cîştigă greu pîinea cea de toate zilele... ● Ţara cu cei mai mulţi jucători de popice nu-i Germania — patria de origine a acestui sport — ci S.U.A. unde sînt 29 milioane, iar oraşul cu cele mai multe piste de joc la un loc într-o sală este Tokyo unde există o sală cu 252 piste. Şi noi avem la... Tălmaciu o sală cu 4 piste, cea mai modernă din judeţ. Nu sîntem departe de... Japonia. ● Germanul Hans Kraus a sărit — avînd ambele braţe amputate — 7,35 metri în lungime. Vă daţi seama cît sărea dacă avea şi mîini. ● Cel mai înalt bărbat din lume a fost finlandezul Daniel Cojanus care avea 2,82 m, iar cea mai înaltă femeie — englezoaica Jeane Bunford, care măsura... numai 2,30 metri. Ce bani ar fi scos dacă s-ar fi căsătorit amîndoi şi-ar fi făcut nişte demonstraţii! ● În 1954, Clarence Francis, baschetbalist la echipa Rio Grande Colege (Ohio) a înscris într-un singur meci 150 puncte. Ce Jordan, ce Johnson, ce Chamberlain... probabil că adversarii erau adunaţi de prin crîşme... ● Cel mai mare boxer al tuturor timpurilor a fost compatriotul nostru Gogea Mitu: 2,23 m şi 148 kg. Mare, dar nu şi tare...

Scoţienii la teatru

Doi scoţieni ies de la teatru.

— Ce te-a apucat, măi John, să dai garderobierei un sfert de liră bacşiş?

— Merita! Nu vezi ce palton frumos mi-a dat în locul gioarsei pe care i-o lăsasem eu!

Boxul feminin nu mai constituie de multă vreme o noutate. Iar atunci cînd combatantele sînt doar în chiloţi, puteţi fi siguri că galele se vor bucura de succes la publicul... masculin

FIŢI GATA, START!

ORIZONTAL: 1) La capătul unei curse. 2) Participant la «probe de dublu mixt» cu bune rezultate ● Bun la proba de viteză! 3) Nelipsit de la sala de sport ● Privilegiu printre aşi! 4) Susţinător al unui gimnast la înălţime ● Sortit la... retrogradare ● «Mia» şi «suta»! 5) Trecut pe extreme! ● Blochează poarta. 6) Jucător pe... tuşă. 7) Ţesătură în ambele sensuri ● Un teren cu rezultate proaste. 8) Elemente de construcţii... sportive ● Suprafaţă de pedeapsă. 9) Se încrucişează în locuri periculoase (sing.) ● Se stabilesc în curse ● Un turn în final! 10) Se depune în timpul jocului ● Marcat... înscris! 11) E meritul campionilor ● Se întîlnesc în ring (sing.). 12) Dă rezultate bune ● Trăgător de la distanţă.

VERTICAL: 1) Se ia la întrecere ● Record mondial la înălţime. 2) Strîns lipit de... zid (pl.) ● Atac. 3) Cărămidă la soclul victoriei ● Cîştigă toate concursurile de fugă! ● După primele trei clasate... în săptămînă! 4) Întrecere între puşti ● Pionul... reginei ● Gol... gol! 5) Participă la o medalie de bronz ● 2 şi 34 sutimi! 6) Obişnuiţi cu şuturile ● Maratonist la alergările pe nisip. 7) În finală! ● «Tribuna» l-a la o transmisie în direct! 8) «Gazonul» polo-iştilor ● Prezentă la cîntar ● Formă luată în consideraţie la o probă a fetelor. 9) Nelipsit de la proba de maţ ● Trage la titlul (fem.). 10) A antrena... piticii ● Referitor la... gura lumii!

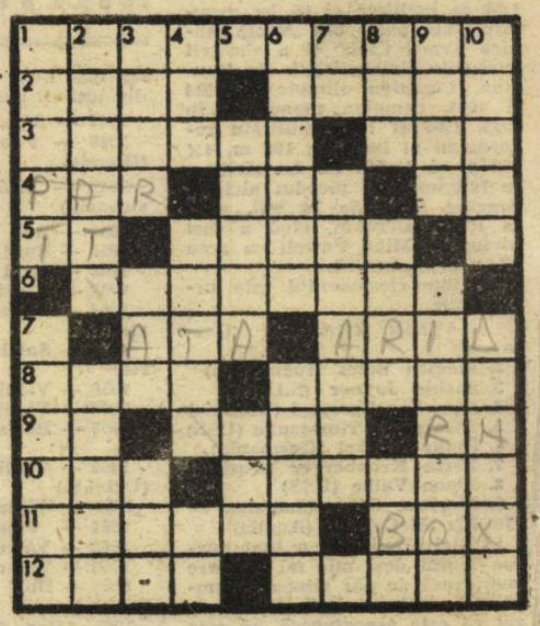

Realizatori: Mircea BIŢU, N. I. DOBRA, Ion PLESCA şi Octavian RUSU. Prezentarea grafică: Liviu BREZAE şi Dumitru NIŢĂ. Tiparul: POLSIB S.A.